



Juan Manuel Abascal Palazón, Géza Alföldy (Hrsg.)

**Corpus inscriptionum Latinarum / consilio et auctoritate
Academiae Scientiarum Berolinensis et Brandenburgensis editum**

**Volume 2: Inscriptiones Hispaniae Latinae
Part 13: Conventus Carthaginiensis
Fascicle 1: Pars septentrionalis conventus Carthaginiensis
(Tivlicia, Toletum, Consabura, Segobriga)**

Berlin/Boston: De Gruyter, 2019
ISBN: 978-3-11-067163-6

Persistent Identifier: urn:nbn:de:kobv:b4-opus4-38831

Die vorliegende Datei wird Ihnen von der Berlin-Brandenburgischen Akademie der Wissenschaften unter einer Creative Commons Attribution-NonCommercial-ShareAlike 4.0 International (cc by-nc-sa 4.0) Licence zur Verfügung gestellt.



CORPVS
INSCRIPTIONVM LATINARVM

CONSILIO ET AVCTORITATE
ACADEMIAE SCIENTIARVM
BEROLINENSIS ET BRANDENBVRGENSIS
EDITVM

EDITIO ALTERA

VOLVMINIS SECVNDI PARS XIII
FASCICVLVS PRIMVS

DE GRUYTER
MMXIX

INSCRIPTIONES HISPANIAE LATINAE

CONSIPIO ET AVCTORITATE
ACADEMIAE SCIENTIARVM
BEROLINENSIS ET BRANDENBVRGENSIS
EDITAE

EDITIO ALTERA

PARS XIII
CONVENTVS CARTHAGINIENSIS

FASCICVLVS PRIMVS
PARS SEPTENTRIONALIS CONVENTVS CARTHAGINIENSIS
(TITVLICIA, TOLETVM, CONSABVRA, SEGOBRIGA)
(CIL II²/13, 1)

EDIDERVNT
JUAN MANUEL ABASCAL PALAZÓN ET GÉZA ALFÖLDY †

ADIVVANTIBVS
CAMILLA CAMPEDELLI, ROBERT C. KNAPP, RUDOLF HAENSCH, MATTHÄUS HEIL,
JAVIER DEL HOYO, MARC MAYER OLIVÉ, FRITZ MITTHOF,
ARMIN U. STYLOW, JAVIER VELAZA FRÍAS, ISABEL VELÁZQUEZ

DE GRUYTER
MMXIX

Dieser Band wurde im Rahmen der gemeinsamen Forschungsförderung von Bund und Ländern im Akademienprogramm mit Mitteln des Bundesministeriums für Bildung und Forschung und mit Mitteln des Regierenden Bürgermeisters von Berlin, Senatskanzlei – Wissenschaft und Forschung erarbeitet.



Gedruckt auf säurefreiem Papier,
das die US-ANSI-Norm über Haltbarkeit erfüllt.

ISBN 978-3-11-067163-6

Bibliographische Information der Deutschen Nationalbibliothek

Die Deutsche Nationalbibliothek verzeichnet diese Publikation in der Deutschen Nationalbibliografie;
detaillierte bibliografische Daten sind im Internet über <http://dnb.ddb.de> abrufbar.

Library of Congress Control Number: 2019949231

© 2019 Walter de Gruyter GmbH, Berlin/Boston
Druck und Bindung: Hubert & Co. GmbH & Co. KG, Göttingen

www.degruyter.com

CONSPECTVS HVIVS FASCICVLI

	p.	n.
Praefatio editorum voluminis II ² Corporis Inscriptionum Latinarum	VII-IX	
Abbreviationes	XI-XII	
Praefatio conventus Carthaginiensis	XIII-XIV	
Conspectus auctorum operumque laudatorum	XV-LIX	
Periodica seriesque laudatae	LIX-LX	
Explicatio notarum, quae diacriticae dicuntur (H. Krummrey)	LXI-LXIII	
Tituli huius fasciculi divisi secundum loca, ubi reperti sunt	1-362	13, 1-911
I. TITVLICIA	1-12	
Tituli oppidi et agri	2-12	13, 1-29
II. TOLETVM	13-88	
Tituli externi ad Toletum spectantes	15	13, E 1-6
Tituli falsi vel alieni	15-19	13, 1*-22*
Miliaria	20	13, M 1-2
Tituli oppidi	20-33	13, 30-57
Tituli Christiani	33-42	13, 58-78
Instrumentum domesticum	43	13, 79-80
Tituli agri Toletani	43-88	13, 81-177
III. CONSABVRA	89-101	
Tituli externi ad Consaburam spectantes	90	13, E 7-9
Tituli falsi	90-92	13, 23*-27*
Tituli oppidi	92-94	13, 178-185
Tituli agri Consaburensis	94-101	13, 186-203
IV. SEGOBRIGA	102-362	
Tituli externi ad Segobrigam spectantes	106	13, E 10-21
Tituli falsi vel alieni	107-109	13, 28*-36*
Miliaria	109-111	13, M 3-16
Tituli sacri	111-130	13, 204-242
Tituli imperatorum domusque eorum	130-139	13, 243-266
Tituli virorum ordinis senatorii	139-151	13, 267-278
Tituli virorum ordinis equestris	152-154	13, 279-282
Titulus apparitoris Augusti	154-155	13, 283
Tituli magistratuum, flaminum municipii, alii ad res rei publicae Segobrigensis spectantes	155-161	13, 284-299
Tituli collegiorum et officiorum privatorum	161-171	13, 300-315
Tituli collegiorum societatumque	161-168	13, 300-310
Tituli servae Segobrigensium et officiorum privatorum	168-171	13, 311-315
Tituli virorum non a Segobriga oriundorum quorum patria laudatur	171-175	13, 316-323
Tituli virorum quorum tribus indicatur	175-177	13, 324-328
Tituli operum publicorum	177-190	13, 329-371
Tituli basibus statuarum inscripti	190-198	13, 372-392
Tituli possessorum sedium in theatro et in amphitheatro collocatarum	198-199	13, 393-394
Tituli sepulcrales communes	199-318	13, 395-754
Tituli cum notibus pedaturarum	199-202	13, 395-402

Tituli in toto aut magna ex parte conservati aut vestigiis nominum	202–260	13, 403–549
Fragmenta minora	260–300	13, 550–687
Carmina sine nominibus	300–301	13, 688–689
Fragmenta, quibus aetas laudatur	301–302	13, 690–695
Fragmenta, quibus necessitudines familiares laudantur	303–310	13, 696–724
Fragmenta, in quibus laudes conservantur	310–311	13, 725–726
Fragmenta, in quibus formulae finales vel partes earum conservantur	311–318	13, 727–754
Tituli exercitationis scribendi	318–320	13, 755–758
Tituli incerti generis	320–336	13, 759–821
Instrumentum domesticum selectum	337–340	13, 822–834
Tituli vasculis graphio inscripti	341–354	13, 835–893
Titulus ponderis	354	13, 894
Titulus parieti scarifatus	354	13, 895
Tituli Christiani	354–362	13, 896–911
Tabellae synopticae: Quibus corporibus operibusve similibus tituli prius editi sint (n. 1–911)	363–384	
Tabula geographica conventus Carthaginiensis (J. M. Abascal)		

PRAEFATIO EDITORVM VOLVMINIS II² CORPORIS INSCRIPTIONVM LATINARVM

Hoc Corporis volumine secundo, quod iterum edimus cuiusque nunc alia pars prodit, continentur inscriptiones Latinae in paeninsula Hiberica repertae et eae, quas E. HÜBNER vol. II (1869) cum supplemento (1892) et inscriptionibus Hispaniae Christianis (1871) cum supplemento (1900) et in voluminibus octavo nonoque Ephemeridis epigraphicae (1899 et 1903) edidit, et eae, quae ab aliis postea publici iuris factae sunt, praeterea numerus haud parvus titulorum sive ineditorum sive e manu scriptis nunc primum extractorum.

Centum sexaginta anni transierunt ex a. 1860, quo HÜBNER a TH. MOMMSEN missus inscriptionum Latinarum describendarum causa Hispaniam attigit, et plus quam saeculum elapsum est, postquam hic rei epigraphicae Hispanicae vere conditor d. 21 m. Febr. a. 1901 morte abreptus est. Non defuerunt, qui supplementum huius voluminis alterum parare intenderent. Quorum princeps post mundi conflagrationem priorem fuit L. WICKERT, qui a. 1928 et 1931 iussu Academiae Berolinensis itinera per paeninsulam suscepit (cf. WICKERT, *SBAW* 1929, 54–60. 1931, 829–844), titulos nuper in lucem prolatos descripsit, notos correxit, multa addidit, schedas complures prelo praeparavit. Sed mox in Hispania bellum civile accensum est, quo vix composito mundus iterato incendio haustus et continuo Europa in duas partes hostiles divisa est. Academia Berolinensis in parte urbis orientali relicta, in Hispania dominatus, tempora litteris infausta. Ipse WICKERT, quamquam schedae, quas sibi paraverat, servatae erant, se pro annis officio iam non parem iudicavit. Academia igitur K. SCHUBRING rem mandavit, cum instantibus inde ab a. 1953 H. SCHLUNK, qui tum Instituto Archaeologico Germanico Matritensi praeerat, et H. NESSELHAUF denuo supplementi alterius vol. II componendi consilium captum est. Unum virum solum cum ad hoc munus permagnum obeundum iam non sufficere pateret, in Hispania J. M. DE NAVASCUÉS Y DE JUÁN curam inscriptionum congerendarum obtinuit et a *Consejo Superior de Investigaciones Científicas* adiutus officium q. d. *CECIL (Colaboración Española al CIL)* constituit; in Portugallia similia tractavit S. LAMBRINO. Sed deerant et res et vires; NAVASCUÉS a. 1975 obito perierunt ipsae schedae perfectae imaginesque photographicae collectae, quae publici iuris factae non fuissent. Atque iam antea hic et illic in Hispania prodierant syllogae titulos sive regionum sive civitatum singularium continentes, quales ediderant A. D'ORS Callaecam, F. DIEGO SANTOS Asturicam, C. VENY insularum Pityusarum Baleariumque, S. MARINER BIGORRA Barcinonensem, G. ALFÖLDY Tarraconensem, et paulo post eius modi syllogae augeri coeperunt in annos, partes singulae quidem omnes quovis honore dignae, sed partes, non summa, quae desiderabatur; nec anthologia, quam J. VIVES paravit primo ad alumnorum usum, deinde protulit (*ILER* 1971/72), Corpus suppleri potuit; eiusdem quidem recensione inscriptionum Christianarum (*ICERV* ed. altera 1969) illae *IHC* ab HÜBNER collectae admodum supervacaneae redditae sunt.

Talis erat rei epigraphicae Hispanicae condicio, cum a. 1978 M. KOCH, qui ipse titulos Carthaginis Novae pertractabat, proposuit E. BUCHNER, qui tum Instituto Archaeologico Germanico Monacensi (*Kommission für Alte Geschichte und Epigraphik*) praeerat, novam supplementi edendi rationem. Quin res urget, nemo dubitabat. Mox colloquia complura habita inter feminas virosque Hispanos Portugallenses Germanos rei epigraphicae peritos; curatores operis statuti H. NESSELHAUF, J. M. BLÁZQUEZ, *Comissão Portuguesa*, G. ALFÖLDY, M. WÖRRLE; pecunia petita a *Deutsche Forschungsgemeinschaft* et praestita; paeninsula omnis provinciaticim divisa inter trium imprimis nationum socios (adiuvant enim praeterea socii Francogalli Americanusque), qui titulos notos ipsi conferrent, novos quaerent; moderator operis dictus A. U. STYLOW, qui a. 1981 in Instituto Archaeologico Germanico Matritensi titulos editos omnes congerere et in chartothecae ordinem redigere inciperet. Sed annis volventibus intellegebamus supplementum rei propositae non sufficere. Nam quod initio videbatur non plus quam 7000 inscriptionum edenda esse, quarum circ. 3000 ab HÜBNER prolatae corrigendas, ceteras addendas, supplementumque octo annis post publici iuris fieri posse, id fefellit; succrescebat enim addendi supplendi corrigendi materia tanta (hodie plus quam 25000 titulorum novimus contra circ. 6500 ab HÜBNER editos), ut a. 1984 statuerimus desiderii investigatorum antiquitatis satisfieri non posse nisi volumine denuo edendo (cf. A. U. STYLOW, *Madriider Mitteilungen* 36, 1995, 17–25). Cuius partes singulae nobis, quibus schedae sociorum in Latinam linguam convertendae erant, in nostra quaque sede prelo praeparari posse videbantur; moderator igitur a. 1986 cum chartotheca in Institutum Monacense rediit. Editio autem diutius producebatur, non minime quia ipso novo volumine praeparando studia epigraphica incrementum ceperunt in Hispania, pervestigantur loca remotiora ad titulos quaerendos, augescit in diem numerus ephemeridum Hispanarum, quibus tituli proferuntur explanantur corriguntur. Quas totas reperire excutereque cum operosum est in Hispania, tum peregre fieri nequit; qua de causa chartotheca in

Hispaniam reducenda fuit. Sedem primum praebuit universitas vera Complutensis (Universidad de Alcalá), ubi a. 1997 renovatum est Corporis studium (*Centro CIL II*). Ibidem servatur chartotheca usque ad a. 2007 confecta.

De ratione edendi

Recepimus in hoc volumen titulos Latinos omnes in paeninsula Hiberica ortos ex quo tempore Romani illuc pervenerunt usque ad a. 711 p. C. n. omissis frustulis, quibus minus duabus litteris servantur, omissis miliariis, quae vol. XVII Corporis edenda sunt et hic registorum modo in praefationibus civitatibus contributis tantum memorantur, omnia quoque instrumenti domestici parte maiore, scil. titulis sigillo massis plumbeis et vasculis et horum similibus impressis, quos haud semper in Hispania factos esse constat quique in corporibus propriis editi edendive sunt. Sed inclusimus, qui stilo scariphati nobis innotuerunt, et lapides titulorum evanidorum. In dubio pro momento tituli iudicavimus.

Tanta inscriptionum copia, cum neque uno tempore neque uno volumine proferri possit, per conventus iuridicos eas edemus servato ordine ab HÜBNER instituto et unoquoque conventu nota numeri distincto, inde ab 1 (conv. Pacensi) usque ad 14 (conv. Tarraconensem). Tituli unius conventus aut una voluminis fasciculo aut, si multitudo postulabit, pluribus edentur aut, si pauci sunt, una cum eis conventus alterius. In conventu tituli renovato ordine numerantur ita, ut unusquisque tribus numeri notis accurate definiatur, scil. voluminis (II²) et conventus et sua propria, exempli causa huius partis tit. n. II²/13, 255.

In conventibus titulos disposuimus secundum civitatum antiquarum territoria limitibus, ubi desunt fontes, constitutis, ut optimi aut saltem probabiles nobis visi sunt. Qua in re ab HÜBNER saepius discessimus, partim quod ex titulis aliisve antiquitatis reliquiis repertis novas civitates cognovimus, partim quod in conventibus civitatibusque delimitandis alteram rationem secuti sumus. In territoriis primum laudantur tituli oppidi ipsius suburbiique, deinde ei in agro reperti locis ex septentrione per orientem et meridiem usque ad occidentem enumeratis. Ubi oppidi situs ignoratur, ordinem enumerationis e re et locorum natura definivimus. In titulis unius loci – sive oppidi sive agri – disponendis ordinem Corporis solitum observavimus incipientes ab instrumentis populi Romani et titulis sacris usque ad eos incerti generis et instrumenti domestici; si plurimi sunt, genera praescriptionibus interiectis distinximus. In fine suo ordine dispositi sunt tituli Christiani usque ad regni Visigotharum occasum confecti.

Unusquisque conventuum habet praefationem suam et suum auctorum operumque laudatorum conspectum neque volumine absoluto erit conspectus auctorum generalis. De vita operibusque auctorum antiquiorum pauca tantum disseruimus ad HÜBNER remittentes. In fine conventus adiecti sunt indices minus quidem pleni quam in Corpore soliti (desunt imprimis indices grammatici et notabiliorum variorum), quia toto opere confecto indices generales parabimus. In fine conventus praeterea invenies tabulas geographicas, quae continent civitates locosque omnes fere memoratos cum antiquos tum recentiores. In fasciculis singulis accedunt tabellae synopticae, quibus corporibus operibusve similibus tituli prius editi sunt, necnon indices nominum locorumque, et urbium notabiliorum ichonographiae.

Civitati praefixus est conspectus capitum paginarum notarumque numerorum vol. II, *IHC, EE*, quibus civitas haec eiusque tituli tractati sunt. In praefationibus civitatum agitur de earum nomine, testimoniis antiquis, situ, finibus, viis, constitutione, reliquiis, artius quidem quam in eis ab HÜBNER compositis, cui saepius primo de eis rebus agendum erat. Accedunt titulorum formae, lapidum genera, formulae rationesque, quibus usi titulos suo tempori assignavimus. In fine enumerantur magistratus civitatum in nummis si sunt memorati, deinde tituli Graeci, miliaria, postremum tituli falsi et alieni (alienos dicimus titulos eos, qui aut aliunde in eam civitatem apportati sunt aut male eius civitatis putantur) asterisco notae numeri adiecto distincti.

Litteris autem, quae notis numerorum adiectae sunt, significantur cursivis (exempli causa 133 *a. b*) aut partes aut exemplaria diversa unius tituli, rectis tituli, cum liber sub prelo esset, inter alios interiecti (ita ut tit. n. 133a sit titulus inter tit. n. 133 et 134 interiectus), ne ordo prorsus immutaretur. Duplici nota numeri (n. 133/34) designantur, ne lacuna fieret, tituli, post quos aliqua de causa excidit titulus alius.

In titulorum singulorum praefationibus curam quam maximam dedimus formae generi mensuris ornamentis lapidum accurate describendis, diligenterque rettulimus, quae de locis, ubi primum visi, et de modo, quo reperti sunt, indagavimus. In fine praefationis nominantur, qui descripserunt et qui imagines photographicas sumpserunt. Mensurae lapidum et litterarum, si notis numeri nude positae redduntur, sunt centimetrorum. In monumentis describendis indicantur mensurae prima altitudinis, secunda latitudinis, tertia crassitudinis; quae mensurae si lapide hodie fracto recisove minores sunt antiquis, uncis rotundis inclusae sunt. In aris et basibus statuarum corona crepidineque praeditis plerumque mensurae laudantur maxima et minima linea obliqua interposita, exempli causa $110 \times (45)/40 \times 60/40$. Litterarum altitudo nisi per versum titulumve totum aequalis est, notatur ita: inter notas numeri altitudines maximam et minimam indicantes ponitur linea obliqua, si altitudines litterarum versus unius vel versus omnium inter fines harum mensurarum

variant, exempli causa 3/4; inter notas numeri altitudines minimam et maximam vel maximam et minimam indicantes ponitur linea librata, si altitudines litterarum a versu primo ad ultimum accrescunt vel decrescunt, exempli causa 3–4 vel 7–5. Area titulo inscribendo destinata si est quodam modo definita, mensurae eius indicantur prior altitudinis, altera latitudinis et id eodem modo quo monumenti mensurae.

In exemplis titulorum edendis divisionem versuum antiquam servavimus eamque restituimus, ut potuimus in deperditis, ubi non traditur; ut facilius legerentur, compendia solvimus. De genetivo singulari nominum vocabulorumque in *-ius* vel *-ium* desinentium hanc rationem in compendiis solvendis secuti sumus: In praenominibus semper scripsimus *-i*, exempli causa *P(ubli)*, in ceteris *-ii*, nisi tituli ipsius usu inducti sumus, ut formam brevioram praefereamus; numquam supplevimus *-i(i)*. Veniam speramus nobis datum iri, quod compendia *C.* et *Cn.* solvimus in *C(aius)* et *Cn(aeus)* pro *◁Gaius▷* et *◁Gnaeus▷*, nam eo modo formas varias *C./G.* et *Cn./Gn.*, quae leguntur in titulis, cum facilius tum brevius indicari licebat. Notae explicantur in fine post conspectum auctorum.

In bibliographia titulorum laudavimus editionem mentionemve principem, deinde corpora inscriptionum sive geographica sive thematica, praeterea auctores, qui de locis, ubi tituli inventi vel conservati essent, et de textu constituendo emendando illustrando aliquid scripserunt omissis quidem in universum eis, qui repetitive runt tantum. Qui auctores ex aliis pendunt, eorum nomina locique uncis rotundis includuntur. Ut ingentem illam librorum et manu scriptorum et impressorum copiam, quibus HÜBNER ad titulos Hispaniae edendos usus est, denuo totam conferremus, fieri non potuit, nam alia difficillima sunt aditu, alia latent, alia perierunt, neque vires sufficiebant neque tempus. Labor sane fuit utilissimus; quod ut credamus, nobis causa est numerus antiquiorum haud parvus iterum recensitus: Crebrae sunt imagines delineatae, memorantur de forma genere ornamentis mensuris lapidum, de locis unde prodierunt, de fatis eorum multa, quae saeculum XIX sprevit ut parvi momenti. Praeterea in bibliothecis archivisque indagantes complura manu scripta invenimus, quae HÜBNER sive omnino ignoravit ut illud a CARBONELL paratum, quo antiquius ex Hispania non novimus, vel illud CATTANEO dictum ab HÜBNER, quod re vera DÍAZ RIVAS descripsit ex FERNÁNDEZ FRANCO, sive iniuria leve habuit ut illud PADILLA sive veloci oculo tantum percurrit ut codicem Valentinum. Totam illam copiam auctorum ab HÜBNER auxiliisque eius excussorum in unoquoque titulo iterare supervacaneum atque inutile visum est, imprimis in titulis servatis lectionis clarae, sed etiam in perditis, quarum lectio dubia non est. Quam ob rem auctores ab HÜBNER laudatos saepius sub nomine “ANTIQUIORUM” complexi sumus vel singulos tantum laudavimus et lectorem rogamus, ut de eis apud HÜBNER certiore se faciat; addidimus quidem auctores antiquiores complures antea non adhibitos. In titulis perditis verum, qui alii ab aliis descripti sint, lectiones variae more solito in apparatu critico recensendae et auctores principales in bibliographia laudandi erant. Errores typhetarum et auctorum ab aliis pendentium in universum non correximus.

Cum omnium fere titulorum, qui servantur, imagines photographicas et complurium perditorum imagines delineatas proferamus, a litterarum formis accuratius describendis et a reliqua re palaeographica nos abstinuimus, nisi res postulabat. Aequaliter in commentariis ea tantum illustravimus, quae lector haud facile ex indicibus discat. E contrario enisi sumus contendimusque, ut titulis adscriberemus tempus, quo ortos esse existimavimus. In fine cuiusque schedae epigraphicae litteris initialibus indicantur, qui huic volumini edendo titulum descripserunt textumve constituerunt explanaverunt. Qui edimus, sive schedas sociorum probatas Latine reddidimus sive ipsi descripsimus.

Restat officium et debitum et gratum, ut fautores hic memoremus H. NESSELHAUF (†), E. BUCHNER (†), H. SCHUBART, M. WÖRRLE, T. ULBERT, D. MARZOLI, CH. SCHULER, qui sedibus Instituti Archaeologici Germanici Monacensi et Matritensi praefuerunt praesunt et huic operi adiumentum chartothecaeque locum praebuerunt, ex institutionibus imprimis *Deutsche Forschungsgemeinschaft*, sine cuius opibus auxilioque hoc opus institui non potuit, et *Universidad de Alcalá*, quae opus tectis ac sedibus hospitaliter recepit, et *Real Academia de la Historia*, ubi magna ex parte manu scripta epigraphica Hispanica servantur. Quibus et permultis institutionibus universitatibusque tam Germanicis quam Hibericis gratias maximas agimus. Merito recordamur grato animo et doctorum iuvenum, qui Matriti et Monachii chartothecam paraverunt auxerunt et qui ephemeridi Hispaniae Epigraphicae operam dederunt, et sociorum Academiae Berolinensis, praecipue M. G. SCHMIDT et V. WEBER et G. F. CHIAI et M. HEIL et C. CAMPEDELLI, qui scripta nostra diligentissime correxerunt et edenda curaverunt.

Lucenti – Heidelbergae – Barcinone – Matriti – Barcinone – Monachii m. Mart. a. 2016
J. M. Abascal G. Alföldy † M. Mayer A. U. Stylow J. Velaza R. Haensch

ABBREVIATIONES

Compendiis Latinis usi sumus his (subaudiantur et formae obliquae):

a.	annus (vel anni, anno, annum etc.)
a. C. n.	ante Christum natum
adn.	adnotatio
alt.	altus
cap.	caput sive capitulum
cet.	cetera
cf.	confer
circ.	circa, circiter
col.	columna
crass.	crassus
d.	dies
del.	delineatus
diam.	diametrum
e. g.	exempli gratia
ed.	edidit, editio
ed. anastat.	editio anastatica
ex.	exiens
ext.	extrinsecus
f.	folium
fig.	figura
fl.	flumen
frg.	fragmentum
i. e.	id est
i. q.	idem quod
im.	imago
in.	iniens
int.	intus
inv.	inventarium (musei)
l. l.	locus laudatus
lat.	latus
litt.	littera, litterae
m.	mensis
mil.	miliarium
ms.	manu scriptus
n.	numero
p. C. n.	post Christum natum
phot.	photographicus
q. d.	qui, quae, quod dicitur
r.	recte, recto
rep.	repertus, repperit
rest.	restituere, restituit
saec.	saeculum
sign.	signatura
sim.	similia
sq.	sequens
suppl.	supplere, supplevit, supplementum
t.	tomus
tab.	tabula
tit.	titulus
v.	versus, verso
vol.	volumen

Provincias et comunidades autónomas de España

A	<i>Alicante / Alacant</i>
AB	<i>Albacete</i>
AL	<i>Almería</i>
AV	<i>Ávila</i>
B	<i>Barcelona</i>
BA	<i>Badajoz</i>
BI	<i>Vizcaya / Bizkaia (Bilbao / Bilbo)</i>
BU	<i>Burgos</i>
C	<i>La Coruña / A Coruña</i>
CA	<i>Cádiz</i>
CC	<i>Cáceres</i>
CO	<i>Córdoba</i>
CR	<i>Ciudad Real</i>
CS	<i>Castellón / Castelló</i>
CU	<i>Cuenca</i>
GI	<i>Gerona / Girona</i>
GR	<i>Granada</i>
GU	<i>Guadalajara</i>
H	<i>Huelva</i>
HU	<i>Huesca</i>
J	<i>Jaén</i>
L	<i>Lérida / Lleida</i>
LE	<i>León</i>
LO	<i>La Rioja (Logroño)</i>
LU	<i>Lugo</i>
M	<i>Madrid</i>
MA	<i>Málaga</i>
MU	<i>Murcia</i>
NA	<i>Navarra</i>
O	<i>Asturias (Oviedo)</i>
OR	<i>Orense/Ourense</i>
P	<i>Palencia</i>
PM	<i>Baleares (Palma de Mallorca)</i>
PO	<i>Pontevedra</i>
S	<i>Cantabria (Santander)</i>
SA	<i>Salamanca</i>
SE	<i>Sevilla</i>
SG	<i>Segovia</i>
SO	<i>Soria</i>
SS	<i>Guipuzcoa / Gipuzkoa (San Sebastián / Donostia)</i>
T	<i>Tarragona</i>
TE	<i>Teruel</i>
TO	<i>Toledo</i>
V	<i>Valencia / València</i>
VA	<i>Valladolid</i>
VI	<i>Álava / Araba (Vitoria / Gasteiz)</i>
Z	<i>Zaragoza</i>
ZA	<i>Zamora</i>

Distritos de Portugal

AVE	<i>Aveiro</i>
BEJ	<i>Beja</i>
BRA	<i>Braga</i>
BRG	<i>Bragança</i>
CAS	<i>Castelo Branco</i>
COI	<i>Coimbra</i>

EVO	Evora
FAR	Faro
GUA	Guarda
LEI	Leiria
LIS	Lisboa
POA	Portalegre
POR	Porto
SAN	Santarem
SET	Setúbal
VIA	Viana do Castelo
VIL	Vila Real
VIS	Viseu

Musea et institutiones:

- A. D. C. = *Archivo Diocesano de Cuenca, Cuenca.*
 A. H. C. J. = *Archivo Histórico de la Compañía de Jesús. Provincia de Madrid, Alcalá de Henares.*
 A. H. N. = *Archivo Histórico Nacional, Madrid.*
 B. N. E. = *Biblioteca Nacional de España, Madrid.*
 B. P. T. = *Biblioteca Provincial, Toledo.*
 B. U. V. = *Biblioteca de la Universidad de Valencia.*
 C. S. I. C. = *Consejo Superior de Investigaciones Científicas.*
 D. A. I. Madrid = *Deutsches Archäologisches Institut, Abtei-lung Madrid.*
 M. A. N. = *Museo Arqueológico Nacional, Madrid.*
 M. A. R. = *Museo Arqueológico Regional de la Comunidad de Madrid, Alcalá de Henares, Madrid.*
 M. Conc. Cult. Vis. = *Museo de los Concilios y de la Cultura visigoda, Toledo.*
 M. M. C. = *Museo Municipal de Consuegra.*

- M. P. Ab. = *Museo Provincial de Albacete.*
 M. P. C. = *Museo Provincial de Cuenca.*
 M. S. = *Museo de Segobriga.*
 M. S. C. = *Museo de Santa Cruz (i. e. Museo Provincial de Toledo).*
 R. A. H. = *Real Academia de la Historia, Madrid.*
 S. I. A. M. = *Servei d'Investigació Arqueològica Municipal, Valencia.*
 S. I. P. = *Servicio de Investigación Prehistórica, Valencia.*
 T. E. A. R. = *Taller-Escuela de Arqueología y Restauración. Alcalá de Henares, Madrid.*

Nomina auctorum et photographorum adiutorumque principalium:

- J. M. A. = Juan Manuel Abascal Palazón
 G. A. = Géza Alföldy
 R. C. = Rosario Cebrián
 Ch. C. = Chiara Cenati
 D. F.-G. = Dimas Fernández-Galiano Ruiz
 H. G. P. = Helena Gimeno Pascual
 J. d. H. = Javier del Hoyo
 R. C. K. = Robert C. Knapp
 W. K. = Wolfgang Kuhoff
 G. K. S. = Gerardo Kurtz Schaefer
 M. M. = Marc Mayer Olivè
 F. M. = Fritz Mitthof
 Th. P. = Theresia Pantzer
 A. U. S. = Armin U. Stylow
 I. V. S. = Isabel Velázquez Soriano

PRAEFATIO CONVENTVS CARTHAGINIENSIS

Carthaginiensem inter conventus iuridicos septem Hispaniae citerioris (Tarraconensem, Caesaraugustanum, Cluniensem, Asturum, Lucensem, Bracarum, Carthaginiensem) Plinius maior (nat. 3, 18) laudat. De origine conventuum amplius disseruit ALBERTINI 1923, 44–55 et 83, qui saec. I priori tribuit; postea AUCTORES aetati imperatorum Flaviorum adsignarunt (cf. ÉTIENNE 1958, 188–189; TRANOY 1981, 150–153; LE ROUX 1982, 100; EUND. 1992, 239–240) proxime autem auctores conventus ab Augusto institutos post bellum Cantabrum esse consentiunt (cf. ALFÖLDY II²/14 p. XIII; LE ROUX 2004, 355; OZCÁRIZ 2006, 44–61; ALFÖLDY 2007, 333–338; OZCÁRIZ 2013, 69–75; ABASCAL 2015c, 132–133).

Nomen conventus integrum apparet in tit. urbano huius Corporis VI 41083; etiam a Plinio (nat. 3, 9) et in divisone orbis terrarum saec. IV redacta (DIVISIO orb. 4) laudatum est, unde constat Carthaginiensem recte nominari, nec non Carthaginensem, ut tituli (cf. e. g. II 3418) et AUCTORES nonnulli antiquiores et recentiores errore tradunt. Caput conventus fuit colonia Urbs Iulia Nova Carthago (*Cartagena, MU*), sive Carthago Nova, sive Carthago Poenorum (PLIN. nat. 3, 21) sive Carthago Nova Spartaria (SVET. Galba 9), in ora maris Mediterranei sita. De nominibus et historia coloniae vide S. F. RAMALLO et AL. in: *TIR Hoja J–30*, 129–134.

Ex eo, quod conventus Carthaginiensis in parte meridionali Hispaniae citerioris situs est, Lusitania et Baetica in occidentem et ora maris Mediterranei in orientem versus eodem finitimae erant. In meridiem oppidum Murgi “Baeticae finis” a Plinio (nat. 3, 7) laudatum est et etiam provinciam Hispaniae citerioris limitat, ergo usque ad ipsum oppidum conventus Carthaginiensis attingit. In septentrionem versus regiones utraque ripa fluminis Tagi hodiernae provinciae *Madrid* et partis orientalis provinciae *Toledo* in eo conventu fuerunt usque ad confines oppidorum Mantuae, Compluti et Ercavicae conventus Caesaraugustani. Etiam inter septentrionem et orientem versus, flumen Sucro conventus Tarraconensem et Carthaginiensem dividit. Unde constat conventum Carthaginiensem inter eos Hispaniae citerioris latiore fuisse. In eo continentur hodie partes regionum quinque (*Madrid, Castilla-La Mancha, Andalucía, Murcia, Comunidad Valenciana*) et provinciarum duodecim, quae nunc sunt: *Madrid, Toledo, Ciudad Real, Cuenca, Guadalajara, Albacete, Jaén, Granada, Almería, Murcia, Alicante, Valencia*; in fine fasciculorum conventus titulos insularum Baliarum etiam adsignaremus.

Flumina Tagus et Sucro partem septentrionalem conventus rigant; Anas, in agro Laminitano ortum, Oretaniam transit et postea conventum Carthaginiensem Hispaniae citerioris a conventu Emeritensi Lusitaniae dividit. Baetis et Tader Tugiensi saltu conventus Carthaginiensis exorientes teste Plinio (nat. 3, 9) in oceanum Atlanticum et Mediterraneum petent. Exceptis Tago et Sucrone aquis uberrimis flumina partis septentrionalis mediaeque conventus quasi diverticula sunt et semper agris aqua deest, unde regiones provinciarum nunc *Toledo, Cuenca* et *Ciudad Real* dictarum a longo tempore *La Mancha* [fortasse agri aquis carentes] appellantur.

Exceptis incolis insularum Baliarum in Carthaginem Novam conveniunt populi LXV, ut testat Plinius (nat. 4, 25). In ipsis regionibus colonias quinque (Accitanam Gemellensem, Libisam Foroaugustanam, Salariam, Ilicos, Carthaginem Novam) novimus et nonnulla municipia et oppida, quorum nomina adhuc ignota sunt. Castulonenses, qui Caesarii Iuvenales iuxta flumen *Guadalimar* appellantur, Saetabitanos, qui Augustanos in agro a Sucrone rigato, Mentosanos, qui et Bastulos, Oretanos, qui et Germanicos, Toletanos in margine Tagi, Segobrigenses prope lapicidinas lapidis specularis cet. laudant tituli et AUCTORES antiquissimi nonnulli.

Via Augusta a Summo Pyrenaeo Carthaginem (SCHMIDT, in: XVII/1, p. 1–2) oram maris Mediterranei legit et protinus in occidentem Castulonem ducit (ID., p. 44–45). Via a Caesaraugusta per Complutum Augustam Emeritam versus (CAMPEDELLI, in: XVII/1, p. 189–190) iuxta flumen Tagum Toletum attingit et agros Carpetanorum transit. In media parte conventus via a Castulone Saltigim, olim Via Herculea dicta, nota est (SCHMIDT, in: XVII/1, p. 215–216). Carthago Nova fuit etiam caput viae Complutum per Segobrigam ducentis (SCHMIDT, in: XVII/1, p. 221–222), ut testant miliaria duo prope *Huelves (CU)* reperta (XVII/1, p. 294–295). Itineraria etiam vias a Saltigi Segontiam (Itin. Anton. 447, 2–3; CAMPEDELLI, in: XVII/1, p. 239) et a Castulone in coloniam Acci (Itin. Anton. 404, 2–6; SCHMIDT, in: XVII/1, p. 241) tradunt.

In ipsis regionibus, quae Celtiberi, Carpetani, Contestati, Edetani et Oretani inter alios olim habitabant, plus quam 2.500 titulos hodie novimus, imprimis in partibus prope Segobrigam, Castulonem et Carthaginem Novam sed etiam in agris Saetabitano, Toletano et Ilicitano repertos. In insulis Baliarum circ. quadringenti tituli noti sunt. Fasciculum igitur ad titulos conventus Carthaginiensis edendos in partes quattuor paramus. In parte prima titulos Titulciae, Toleti, Consaburae et Segobrigae descripsimus, altera in agro Segobrigensi incipit et usque Ilugonem attingit. In tertia parte tituli regionum meridionalium conventus, in quarta Carthaginis Novae et orae Mediterranae continentur.

De traditione litteraria et de laboribus in titulis investigandis in praefationibus singularum civitatum tractavimus, ubi vide. Schedas titulorum conventus Carthaginensis primi inter alios M. KOCH (Carthaginis Novae et viciniae), U. SCHILLINGER-HÄFELE (*provincia de Albacete*) et imprimis G. ALFÖLDY (*provincias de Cuenca et Ciudad Real*) pararunt. Postea collegae nonnulli regiones ipsas peragrarunt et titulos plurimos ediderunt. Inde ab a. 2004 G. ALFÖLDY interim defunctus et ego ad hunc fasciculum Corporis conficiendum laboravimus.

Gratias ago collegis et amicis omnibus, qui imagines photographicas schedasque nobis miserunt et ad hoc opus contulerunt. G. GARCÍA ATIÉNZAR mihi magno auxilio fuit in confectione tabularum geographicarum. Gratiarum actionem etiam debeo R. HAENSCH, M. MAYER, J. VELAZA et M. HEIL, qui manuscriptum legerunt, et imprimis collegae Berolinensi C. CAMPEDELLI, quae opus integrum paravit et errores nonnullos correxit.

Lucenti, m. Mart. a. 2019

J. M. A.

CONSPECTVS AVCTORVM OPERVMQVE LAVDATORVM

- ABAD 1993 = L. ABAD CASAL, *Algunas novedades onomásticas de la ciudad de Ilunum (El Tolmo de Minateda, Hellín, Albacete)*, in: A. GONZÁLEZ BLANCO et AL., *La Cueva de la Camareta (Agramón, Hellín, Albacete) (Antigüedad y Cristianismo X)*, Murcia 1993, 133–138.
- ABAD 1996 = ID., *La epigrafía del Tolmo de Minateda (Hellín, Albacete) y un nuevo municipio romano del conventus Carthaginensis*, *AEspA* 69, 1996, 77–108.
- ABAD 2003 = ID. (Ed.), *De Iberia in Hispaniam. La adaptación de las sociedades ibéricas a los modelos romanos*, Alicante 2003.
- ABAD 2017 = ID., *La inscripción monumental del Tolmo de Minateda (Hellín, Albacete) y la génesis de un epígrafe*, *Gerión* 35. Número especial, 2017, 639–653.
- ABAD et AL. 1993 = L. ABAD CASAL – S. GUTIÉRREZ LLORET – R. SANZ GAMO, *El proyecto de investigación arqueológica ‘Tolmo de Minateda’ (Hellín). Nuevas perspectivas en el panorama arqueológico del sureste peninsular*, in: J. BLÁNQUEZ – R. SANZ – M. T. MUSAT (Ed.), *Arqueología en Albacete. Jornadas de arqueología albacetense en la Universidad Autónoma de Madrid*, Toledo 1993, 145–176.
- ABAD et AL. 1998 = IID., *El Tolmo de Minateda. Una historia de tres mil quinientos años*, Toledo 1998.
- ABAD et AL. 2000 = L. ABAD – S. GUTIÉRREZ – B. GAMO PARRAS, *La basílica y el baptisterio del Tolmo de Minateda (Hellín, Albacete)*, *AEspA* 73, 2000, 193–221.
- ABAD et AL. 2002 = L. ABAD CASAL – J. M. ABASCAL PALAZÓN – R. SANZ GAMO, *Monumentos funerarios de época romana en la provincia de Albacete*, in: *Congreso Albacete 2002*, 271–282.
- ABAD et AL. 2004 = L. ABAD – S. GUTIÉRREZ – B. GAMO PARRAS, *El Tolmo de Minateda, Hellín (Albacete)*, in: *Investigaciones Castilla-La Mancha 2004*, 145–162.
- ABAD et AL. 2007 = L. ABAD CASAL – P. CÁNOVAS GUILLÉN – B. GAMO PARRAS – S. GUTIÉRREZ LLORET, *El complejo episcopal de Eio (El Tolmo de Minateda, Albacete). Últimas aportaciones arqueológicas*, in: J. M. MILLÁN – C. RODRÍGUEZ RUZA (Ed.), *Arqueología de Castilla-La Mancha. Actas de las I Jornadas (Cuenca 13–17 de diciembre de 2005)*, Cuenca 2007, 171–185.
- ABAD VARELA 1997 = M. ABAD VARELA, *La participación de Francisco Forner en la obra de Pedro Gómez de Bedoya*, in: *PEREX* 1997, 29–39.
- ABASCAL 1984 = J. M. ABASCAL PALAZÓN, *Los cognomina de parentesco en la Península ibérica. A propósito del influjo romanizador en la onomástica*, *Lucentum* 3, 1984, 219–259.
- ABASCAL 1988 = ID., [Rec. ALFÖLDY 1987a], *AEspA* 61, 1988, 363–365.
- ABASCAL 1990a = ID., *Inscripciones inéditas y revisadas de la Hispania Citerior*, *AEspA* 63, 1990, 264–275.
- ABASCAL 1990b = ID., *La Ley Flavia municipal y las ciudades de Carpetania: algunas reflexiones*, in: *Simposio Toledo y Carpetania 1990*, 129–139.
- ABASCAL 1990c = ID., *Inscripciones romanas de la provincia de Albacete*, Albacete 1990.
- ABASCAL 1992 = ID., *Una oficina lapidaria en Segobriga. El taller de las series de arcos*, *HAnt* 16, 1992, 309–343.
- ABASCAL 1994a = ID., *Los nombres personales en las inscripciones latinas de Hispania*, Murcia 1994.
- ABASCAL 1994b = ID., *Inscripciones romanas y celtibéricas en los manuscritos de Fidel Fita en la Real Academia de la Historia*, *APL* 21, 1994, 367–390.
- ABASCAL 1994c = ID., *Notas de epigrafía hispánica*, *AEspA* 67, 1994, 281–287.
- ABASCAL 1995a = ID., *Pendusa, un falso teónimo de la Celtiberia meridional*, in: SÁEZ – ORDÓÑEZ 1995, 225–228.
- ABASCAL 1995b = ID., *Las inscripciones latinas de Santa Lucía del Trampal (Alcuéscar, Cáceres) y el culto de Ataecina en Hispania*, *AEspA* 68, 1995, 31–105.
- ABASCAL 1995c = ID., *Discontinuidad geográfica y continuidad cultural: el ejemplo de la inscripción de Villavalliente*, in: F. BURILLO MOZOTA (Ed.), *Poblamiento Celtibérico. Actas del III Simposio sobre los Celtiberos*. Daroca 1991, Zaragoza 1995, 507–513.
- ABASCAL 1995d = ID., *Veinticinco años de estudios sobre la ciudad hispano-romana*, *Tempus* 10, 1995, 19–84.
- ABASCAL 1996a = ID., *Derecho latino y municipalización en Levante y Cataluña*, in: ORTIZ – SANTOS 1996, 255–283.
- ABASCAL 1996b = ID., *Programas epigráficos augusteos en Hispania*, *AnArqCord* 7, 1996, 45–82.
- ABASCAL 1998a = ID., *Aproximación formal a la epigrafía romana de la Meseta meridional*, in: RASCÓN 1998, 129–137.
- ABASCAL 1998b = ID., *Inscripciones votivas de Osa de la Vega (Cuenca, Hispania Citerior)*, *Saguntum* 31, 1998, 259–261.
- ABASCAL 1999a = ID., *Fidel Fita. Su legado documental en la Real Academia de la Historia*, Madrid 1999.
- ABASCAL 1999b = ID., *Apuntes epigráficos (Mirobriga, Ilici, Jumilla, Segobriga, Saldeana, Carpio de Tajo y Alovera)*, *AEspA* 72, 1999, 287–298.
- ABASCAL 1999c = ID., *Documentos inéditos sobre las necrópolis de Cañizares, Mira y Arguisuelas*, in: VALERO 1999, 209–218.
- ABASCAL 2000 = ID., *Segobriga y la religión en la Meseta sur durante el Principado*, *Iberia* 3, 2000, 25–34.
- ABASCAL 2001 = ID., *Grafito cerámico con la fórmula utere felix en Villanueva de la Fuente*, in: BENÍTEZ DE LUGO 2001, 279–282.
- ABASCAL 2002 = ID., *Fasti consulares, fasti locales y horologia en la epigrafía de Hispania*, *AEspA* 75, 2002, 269–286.
- ABASCAL 2003 = ID., *Élites y sociedad romana de la Meseta sur*, in: ARMANI et AL. 2003, 141–158.
- ABASCAL 2007 = ID., *Indigenismo y promoción personal en las ciudades antiguas de la Meseta sur*, in: G. CARRASCO (Ed.), *Los pueblos prerromanos en Castilla-La Mancha*, Cuenca 2007, 285–305.
- ABASCAL 2009a = ID., *Los tres viajes de Augusto a Hispania y su relación con la promoción jurídica de las ciudades*, *Iberia* 9, 2006 [2009], 63–78.
- ABASCAL 2009b = ID., *Programas epigráficos en los foros romanos de Hispania*, in: J. M. NOGUERA (Ed.), *Fora Hispaniae. Paisaje urbano, arquitectura, programas decorativos y culto imperial en los foros de las ciudades hispanorromanas*, Murcia 2009, 89–104.

- ABASCAL 2010a = ID., *CIL II 4977 (Mondragón, Guipúzcoa). Una inscripción romana enterrada por la Inquisición y conservada en Segobriga*, *AEspA* 83, 2010, 127–131.
- ABASCAL 2010b = ID., *Rafael Martínez de Carnero y las inscripciones del sur del conventus Carthaginiensis*, in: *Pluralidad e integración en el mundo romano*, Pamplona 2010, 81–92.
- ABASCAL 2011a = ID., *Airones y aguas sagradas*, in: A. COSTA – L. PALAHÍ – D. VIVÓ (Ed.), *Aquae sacrae. Agua y sacralidad en la antigüedad*, Gerona 2011, 249–256.
- ABASCAL 2011b = ID., *Lucius Domitius Ahenobarbus*, in: *Diccionario Biográfico de la Real Academia de la Historia XVI*, Madrid 2011, 543–544.
- ABASCAL 2012a = ID. (Ed.), *Ambrosio de Morales, Las antigüedades de las ciudades de España. Edición crítica del manuscrito (Texto y facsímil)*, Madrid 2012.
- ABASCAL 2012b = ID., *Ambrosio de Morales como informante epigráfico: un debate abierto*, *Veleia* 29, 2012, 395–414.
- ABASCAL 2013a = ID., *Cuestiones epigráficas del conventus Carthaginiensis (Hispania citerior), con algunas contribuciones póstumas de Géza Alföldy*, in: J. LÓPEZ VILAR (Ed.), *Actes Ier Congrès Internacional d'Arqueologia i món antic. Govern i societat a la Hispania romana. Novetats epigràfiques. Homenatge a Géza Alföldy. Tarragona, 29–30 de novembre i 1 de desembre de 2012*, Tarragona 2013, 13–34.
- ABASCAL 2013b = ID., *Epigrafía pública y paisaje epigráfico en Segobriga (conventus Carthaginiensis, Hispania Citerior)*, in: J. M. IGLESIAS GIL – A. RUIZ GUTIÉRREZ (Ed.), *Paisajes epigráficos de la Hispania romana: monumentos, contextos, topografías*, Roma 2013, 109–125.
- ABASCAL 2013c = ID., *Dos cuestiones topográficas del conventus Carthaginiensis para CIL II²: Egelesta y el trifinium provincial de Hispania*, in: W. ECK – B. FEHÉR – P. KOVÁCS (Ed.), *Studia epigraphica in memoriam Géza Alföldy (Antiquitas 61)*, Bonn 2013, 1–18.
- ABASCAL 2014a = ID., *Ordenación territorial romana y evidencia epigráfica en los Montes de Toledo*, in: J. OLCINA CANTOS – A. M. RICO AMORÓS (Ed.), *Libro jubilar en homenaje al profesor Antonio Gil Olcina*, Alicante 2014, 725–740.
- ABASCAL 2014b = ID., *Juan Antonio Fernández (1752–1814), el epigrafista accidental*, *Habis* 45, 2014, 187–206.
- ABASCAL 2014c = ID., *Nuevas inscripciones romanas de la Meseta sur (Hispania citerior, conventus Carthaginiensis)*, *Lucentum* 33, 2014, 251–260.
- ABASCAL 2014d = ID., *Oficinas y estilos en el hábito epigráfico de la Hispania romana*, in: M. BUSTAMANTE – D. BERNAL (Ed.), *Artífices idóneos. Artesanos, talleres y manufacturas en Hispania (Anejos de AEspA 71)*, Mérida 2014, 143–168.
- ABASCAL 2014e = ID., *Inscripciones romanas de Cuenca, Toledo y Valencia (Hispania citerior, conventus Carthaginiensis)*, *ZPE* 192, 2014, 303–308.
- ABASCAL 2014f = ID., *Dos inscripciones romanas de Sinarcas*, *La Voz de Sinarcas* 76, 2014, 20–23.
- ABASCAL 2015a = ID., *Estudios sobre la tradición manuscrita de la epigrafía hispano-romana*, Madrid 2015.
- ABASCAL 2015b = ID., *Socrus non socra (App. Pr. 170). El dossier epigráfico hispánico*, *Emerita* 83, 2, 2015, 359–368.
- ABASCAL 2015c = ID., *Una perspectiva administrativa de la Hispania de Augusto*, in: J. LÓPEZ VILAR (Ed.), *Tarraco biennal. Actes 2on Congrès Internacional d'Arqueologia i món antic. August y les províncies occidentals. 2000 aniversari de la mort d'August*, Tarragona, 26–29 de novembre de 2014, I, Tarragona 2015, 129–140.
- ABASCAL 2017a = ID., *Algunos tópicos formularios en el vocabulario epigráfico de la muerte en el mundo romano*, in: J. M. IGLESIAS – A. RUIZ GUTIÉRREZ (Ed.), *Monumenta et memoria. Estudios de epigrafía romana*, Roma 2017, 65–84.
- ABASCAL 2017b = ID., *Dos pedestales ecuestres (CIL II 3230 y 3237) en el programa epigráfico del foro de Laminium (Alhambra, Ciudad Real. Hispania citerior)*, in: A. RUIZ GUTIÉRREZ – C. CORTÉS-BÁRCENA (Ed.), *Memoriae civitatum. Arqueología y epigrafía de la ciudad romana. Estudios en homenaje a José Manuel Iglesias Gil*, Santander 2017, 293–315.
- ABASCAL 2017c = ID., *Invocaciones duplicadas a los dioses Manes en inscripciones romanas de Hispania*, *Saguntum* 49, 2017, 145–154.
- ABASCAL 2018a = ID., *Aguas, termas, balnearios y falsificaciones epigráficas en la Hispania romana*, in: F. GALLO – A. SARTORI (Ed.), *Spurii lapides. I falsi nell'epigrafia latina (Ambrosiana Graecolatina 8)*, Milano 2018, 157–179.
- ABASCAL 2018b = ID., *Pone, fur. Aproximación a un catálogo de los testimonios hispánicos*, *Anuari de Filologia. Antiqua et mediaevalia* 8, 2018, 7–21.
- ABASCAL 2019a = ID., *Placa con inscripción honorífica o funeraria*, in: NOGUERA 2019, 230.
- ABASCAL 2019b = ID., *Fragmento de posible dintel con inscripción funeraria*, in: NOGUERA 2019, 337.
- ABASCAL – ABAD 2013a = J. M. ABASCAL PALAZÓN – L. ABAD CASAL, *Nuevas inscripciones de El Tolmo de Minateda (Minateda, Albacete, Hispania citerior)*, *Mastia* 9, 2010, Cartagena 2013, 207–219.
- ABASCAL – ABAD 2013b = IID., *El descubrimiento y recuperación del sarcófago romano de Hellín. Una aventura arqueológica decimonónica*, in: *Debita verba. Estudios en homenaje al profesor Julio Mangas Manjarrés I*, Oviedo 2013, 45–61.
- ABASCAL – ALBEROLA – CEBRIÁN 2008 = J. M. ABASCAL PALAZÓN – A. ALBEROLA BELDA – R. CEBRIÁN FERNÁNDEZ, *Segobriga IV. Hallazgos monetarios*, Madrid – Cuenca 2008.
- ABASCAL – ALFÖLDY 1998 = J. M. ABASCAL PALAZÓN – G. ALFÖLDY, *Zeus Theos Megistos en Segobriga*, *AEspA* 71, 1998, 157–168.
- ABASCAL – ALFÖLDY 2015 = IID., *Inscripciones romanas de la provincia de Toledo (siglos I–III)*, Madrid 2015.
- ABASCAL – ALFÖLDY – CEBRIÁN 2001 = J. M. ABASCAL PALAZÓN – G. ALFÖLDY – R. CEBRIÁN FERNÁNDEZ, *La inscripción con letras de bronce y otros documentos epigráficos del foro de Segobriga*, *AEspA* 74, 2001, 117–130.
- ABASCAL – ALFÖLDY – CEBRIÁN 2009 = IID., *Lápida funeraria de M. Valerius Spantamicus de Segobriga*, *ZPE* 168, 2009, 279–282.
- ABASCAL – ALFÖLDY – CEBRIÁN 2011a = IID., *Segobriga V. Inscripciones romanas (1986–2010)*, Madrid 2011.
- ABASCAL – ALFÖLDY – CEBRIÁN 2011b = IID., *R(es) p(ublica) S(egobrigensis vel Segobrigensium)*, *ZPE* 176, 2011, 291–294.
- ABASCAL – ALMAGRO-GORBEA 2011 = J. M. ABASCAL PALAZÓN – M. ALMAGRO-GORBEA, *Modificaciones urbanas en Segobriga durante los siglos V–VII. Algunos ejemplos*, *Zona arqueológica* 15, 2011, Alcalá de Henares 2011, 213–226.
- ABASCAL – ALMAGRO-GORBEA 2012 = IID., *Segobriga, la ciudad hispano-romana del sur de la Celtiberia*, in: CARRASCO 2012, 287–370.
- ABASCAL – ALMAGRO-GORBEA – CEBRIÁN 2002 = J. M. ABASCAL PALAZÓN – M. ALMAGRO-GORBEA – R. CEBRIÁN FERNÁNDEZ, *Segobriga 1989–2000. Topografía de la ciudad y trabajos en el foro*, *MDAI(M)* 43, 2002, 123–161.
- ABASCAL – ALMAGRO-GORBEA – CEBRIÁN 2003 = IID., *Segobriga. Guía del Parque Arqueológico*, Madrid 2003.
- ABASCAL – ALMAGRO-GORBEA – CEBRIÁN 2004 = IID., *Excavaciones arqueológicas en Segobriga (1998–2002)*, in: *Investigaciones Castilla-La Mancha* 2004, 201–214.
- ABASCAL – ALMAGRO-GORBEA – CEBRIÁN 2007 = IID., *Ein augusteisches municipium und seine einheimische Elite: die Monumentalisierung Segobrigas*, in: S. PANZRAM (Ed.), *Städte im Wandel. Bauliche Inszenierung und literarische*

- Stilisierung lokaler Eliten auf der Iberischen Halbinsel. Akten des Internationalen Kolloquiums des Arbeitsbereiches für Alte Geschichte des Historischen Seminars der Universität Hamburg und des Seminars für Klassische Archäologie der Universität Trier im Warburg-Haus, Hamburg, 20.–22. Oktober 2005*, Hamburg 2007, 59–78.
- ABASCAL – ALMAGRO-GORBEA – CEBRIÁN 2008 = IID., *Segobriga visigoda*, in: L. OLMO (Ed.), *Recópolis y la ciudad en la época visigoda (Zona Arqueológica 9)*, Alcalá de Henares 2008, 220–241.
- ABASCAL – CEBRIÁN 1999 = J. M. ABASCAL PALAZÓN – R. CEBRIÁN FERNÁNDEZ, *Mosaico romano de Segobriga*, AEspA 72, 1999, 299–301.
- ABASCAL – CEBRIÁN 2000 = IID., *Inscripciones romanas de Segobriga (1995–1998)*, *Saguntum* 32, 2000, 199–214.
- ABASCAL – CEBRIÁN 2002a = IID., *Inscripciones romanas de Segobriga (1999–2001 e inéditas)*, *Saguntum* 34, 2002, 151–186.
- ABASCAL – CEBRIÁN 2002b = IID., *El stylus de Hyginus y la escritura en Segobriga*, in: CRESPO – ALONSO 2002, 539–542.
- ABASCAL – CEBRIÁN 2004 = IID., *Grandes familias y riqueza en la sociedad saguntina*, in: P. P. RIPOLLÉS (Ed.), *Opulentissima Saguntum. Catálogo de la exposición*, Sagunto 2004, 123–131.
- ABASCAL – CEBRIÁN 2004/05 = IID., *Inscripciones de Guadalajara, Ávila, Alconétar, Segobriga y Sevilla en manuscritos de la Real Academia de la Historia*, *Lucentum* 23–24, 2004–2005, 197–205.
- ABASCAL – CEBRIÁN 2005 = IID., *Manuscritos sobre Antigüedades de la Real Academia de la Historia*, Madrid 2005.
- ABASCAL – CEBRIÁN 2006a = IID., *La inscripción métrica del obispo Sefronius de Segobriga (IHC 165 + 398; ICERV 276). Una revisión cronológica*, in: E. CONDE GUERRI – R. GONZÁLEZ FERNÁNDEZ – A. EGEA VIVANCOS (Ed.), *Espacio y tiempo en la percepción de la antigüedad tardía. Homenaje al profesor Antonino González Blanco, in maturitate aetatis ad prudentiam (Antigüedad y Cristianismo 23)*, Murcia 2006, 283–294.
- ABASCAL – CEBRIÁN 2006b = IID., *Adolfo Herrera Chiesanova (1847–1925). Su legado en la Real Academia de la Historia*, Madrid 2006.
- ABASCAL – CEBRIÁN 2007a = IID., *Las murallas romanas de Segobriga*, in: A. RODRÍGUEZ COLMENERO – I. RODÀ, (Ed.), *Murallas de ciudades romanas del Occidente del Imperio. Lucus Augusti como paradigma*, Lugo 2007, 527–546.
- ABASCAL – CEBRIÁN 2007b = IID., *Carthago Nova como caput viae. Dos miliarios de Huelves (Hispania citerior)*, *ZPE* 162, 2007, 257–262.
- ABASCAL – CEBRIÁN 2007c = IID., *Grafitos cerámicos de Segobriga (1997–2006)*, *Lucentum* 26, 2007, 127–171.
- ABASCAL – CEBRIÁN 2009 = IID., *Los viajes de José Cornide por España y Portugal de 1754 a 1801*, Madrid 2009.
- ABASCAL – CEBRIÁN 2010a = IID., *José Vargas Ponce (1760–1821) en la Real Academia de la Historia*, Madrid 2010.
- ABASCAL – CEBRIÁN 2010b = IID., *El paisaje suburbano de Segobriga*, in: D. VAQUERIZO (Ed.), *Las áreas suburbanas en la ciudad histórica. Topografía, usos, función*, Córdoba 2010, 289–308.
- ABASCAL – CEBRIÁN – MONEO 1998/99 = J. M. ABASCAL PALAZÓN – R. CEBRIÁN FERNÁNDEZ – T. MONEO, *La imagen dinástica de los julio-claudios en el foro de Segobriga (Saelices, Cuenca, conventus Carthaginensis)*, *Lucentum* 17–18, 1998–1999, 183–193.
- ABASCAL – CEBRIÁN – RIQUELME 2000 = J. M. ABASCAL PALAZÓN – R. CEBRIÁN FERNÁNDEZ – T. RIQUELME, *Retucenus Elocum, Turanus, Antirus y la producción de tegulae en Segobriga*, *AnParq [Murcia]* 16, 2000 [2003], 187–197.
- ABASCAL – CEBRIÁN – TRUNK 2004 = J. M. ABASCAL PALAZÓN – R. CEBRIÁN FERNÁNDEZ – M. TRUNK, *Epigrafía, arquitectura y decoración arquitectónica del foro de Segobriga*, in: S. F. RAMALLO (Ed.), *La decoración arquitectónica en las ciudades romanas de Occidente. Actas del Congreso Internacional celebrado en Cartagena entre los días 8 y 10 de octubre de 2003*, Murcia 2004, 219–256.
- ABASCAL – ESPINOSA 1989 = J. M. ABASCAL PALAZÓN – U. ESPINOSA RUIZ, *La ciudad hispano-romana. Privilegio y poder*, Logroño 1989.
- ABASCAL – GARCÍA BUENO 2013 = J. M. ABASCAL PALAZÓN – C. GARCÍA BUENO, *Inscripciones de Agudo (Baetica, conventus Cordubensis) y Alhambra (Hispania citerior, conventus Carthaginensis)*, *ZPE* 184, 2013, 293–298.
- ABASCAL – GIMENO 2000 = J. M. ABASCAL PALAZÓN – H. GIMENO PASCUAL adiuante I. VELÁZQUEZ, *Epigrafía hispánica. Catálogo del Gabinete de Antigüedades [de la Real Academia de la Historia]*, Madrid 2000.
- ABASCAL – LÓPEZ DE LOS MOZOS 1993 = J. M. ABASCAL – J. R. LÓPEZ DE LOS MOZOS, *Inscripciones latinas de Sayatón (Guadalajara) en territorium de Ercavica, Wad-al-Hayara 20*, 1993, 357–363.
- ABASCAL – LORRIO 1999 = J. M. ABASCAL PALAZÓN – A. J. LORRIO ALVARADO, *El miliario de Tiberio de Segobriga y la vía Complutum-Carthago Nova*, in: ALONSO et AL. 1999, 561–568.
- ABASCAL – NOGUERA – RUIZ 2017a = J. M. ABASCAL PALAZÓN – J. M. NOGUERA CELDRÁN – L. RUIZ MOLINA, *Inscripción romana de un magistrado urbano en Yecla (Hispania Citerior)*, *ZPE* 203, 2017, 299–301.
- ABASCAL – NOGUERA – RUIZ 2017b = J. M. ABASCAL PALAZÓN – J. M. NOGUERA CELDRÁN – L. RUIZ MOLINA, *Nueva inscripción romana de Los Torrejones (Yecla, prov. Murcia, Hispania Citerior) y consideraciones sobre su contexto arqueológico y territorial*, *Habis* 48, 2017, 205–218.
- ABASCAL – RAMALLO 1997 = J. M. ABASCAL – S. F. RAMALLO, *La ciudad de Carthago Noua III. La documentación epigráfica*, Murcia 1997.
- ABASCAL – RIPOLLÉS 2000 = J. M. ABASCAL PALAZÓN – P. P. RIPOLLÉS ALEGRE, *La ceca de Konterbia Karbika*, in: *Scripta in honorem Enrique A. Llobregat*, Alicante 2000, 13–75.
- ABASCAL – SANZ 1993 = J. M. ABASCAL PALAZÓN – R. SANZ GAMO, *Novedades de epigrafía romana en la provincia de Albacete. Al-basit 33*, 1993, 13–36.
- ABASCAL – SIMÓN 1988 = J. M. ABASCAL PALAZÓN – J. L. SIMÓN, *Inscripciones romanas de Almansa, Al-basit 23*, 1988, 137–148.
- ABASCAL – VALERO 2017 = J. M. ABASCAL PALAZÓN – M. A. VALERO TÉVAR, *Tres inscripciones romanas en la provincia de Cuenca, Saguntum 49*, 2017, 221–225.
- ABASCAL et AL. 2002 = J. M. ABASCAL PALAZÓN – M. ZARZALEJOS – R. SANZ GAMO, *Los Torreones (El Salobral, Albacete): nuevos documentos de ocupación romana*, in: *Congreso Albacete 2002*, 253–269.
- ABASCAL et AL. 2004 = J. M. ABASCAL – R. CEBRIÁN – D. RUIZ – S. PIDAL, *Tumbas singulares de la necrópolis tardo-romana de Segobriga (Saelices, Cuenca)*, in: *Sacralidad y Arqueología. Homenaje al Prof. Thilo Ulbert al cumplir 65 años (Antigüedad y Cristianismo 21)*, Murcia 2004, 415–433.
- ABASCAL et AL. 2006 = J. M. ABASCAL PALAZÓN – M. ALMAGRO-GORBEA – R. CEBRIÁN FERNÁNDEZ – D. SANFELIU, *Cronología y entorno urbano del teatro romano de Segobriga*, in: C. MÁRQUEZ – A. VENTURA (Ed.), *Jornadas sobre teatros romanos en Hispania. Actas del Congreso internacional celebrado en Córdoba los días 12 al 15 de noviembre de 2002*, Córdoba 2006, 311–337.
- ABASCAL et AL. 2007 = J. M. ABASCAL PALAZÓN – M. ALMAGRO-GORBEA – J. M. NOGUERA CELDRÁN – R. CEBRIÁN FERNÁNDEZ, *Segobriga. Culto imperial en una ciudad romana de la Celtiberia*, in: T. NOGALES – J. GONZÁLEZ (Ed.), *Culto imperial. Política y poder. Actas del Congreso Internacional*

- nal. Mérida, Museo Nacional de Arte Romano, 18–20 de mayo, 2006, Roma 2007, 685–704.
- ABASCAL et AL. 2008 = J. M. ABASCAL PALAZÓN – M. ALMAGRO-GORBEA – R. CEBRIÁN FERNÁNDEZ – I. HORTELANO, *Segobriga 2007. Resumen de las intervenciones arqueológicas*, Cuenca 2008.
- ABASCAL et AL. 2009 = IID., *Segobriga 2008. Resumen de las intervenciones arqueológicas*, Cuenca 2009.
- ABASCAL et AL. 2010 = J. M. ABASCAL PALAZÓN – A. ALBEROLA BELDA – R. CEBRIÁN FERNÁNDEZ – I. HORTELANO, *Segobriga 2009. Resumen de las intervenciones arqueológicas*, Cuenca 2010.
- ABÁSULO 1974 = J. A. ABÁSULO ÁLVAREZ, *Epigrafía romana de la región de Lara de los Infantes*, Burgos 1974.
- ABÁSULO 1994 = ID., *Sobre algunas escuelas hispanorromanas*, BSEAA 60, 1994, 187–224.
- ABÁSULO – GUTIÉRREZ 2010 = J. A. ABÁSULO – J. GUTIÉRREZ, *Rareza o fortuna. Sobre ciertas piezas originales de Terra Sigillata Hispánica Tardía procedentes de La Olmeda*, *Publicaciones de la Institución Tello Téllez de Meneses* 81, 2010, 405–413.
- ABBOTT – JOHNSON 1926 = F. F. ABBOTT – A. C. JOHNSON, *Municipal Administration in the Roman Empire*, Princeton 1926, ed. anastat. New York 1968.
- ABRAHAMSEN 1986 = V. A. ABRAHAMSEN, *The rock reliefs and the cult of Diana at Philippi*, Cambridge, Mass. 1986.
- ACEDO 1928 = M. ACEDO, *Paleografía. Catálogo de las inscripciones romanas del antiguo reino de Jaén*, Jaén 1928.
- Acta Palaeohispanica* 2005 = *Acta Palaeohispanica IX. Actas del IX Coloquio sobre lenguas y culturas paleohispánicas. Barcelona, 20–24 de octubre de 2004 (Palaeohispanica 5)*, Zaragoza 2005.
- AGUAROD 1991 = M. C. AGUAROD OTAL, *Cerámica romana importada de cocina en la Tarraconense*, Zaragoza 1991.
- AGÜERA 2003 = J. C. AGÜERA Y ROS (Ed.), *Los apuntes de Don Juan Albacete. Un manuscrito histórico-artístico del siglo XIX*, Murcia 2003. Cf. ALBACETE 1852/76 ms.
- AGUIRRE 1769 = D. DE AGUIRRE, *Descripcion historica del Gran Priorato de San Juan Bautista de Jerusalem en los reynos de Castilla y Leon. Origen de esta sagrada milicia en la sa(n)ta ciudad y su antigüedad en España con un suplemento para comprobacion de quanto en la obra se trata y contiene un cathalogo muy completo de los Grandes Maestres de esta Orden, y tambien de los Grandes Comendadores y Priores de España hasta el pres(en)te y otras particularidades. Consuegra 1769, ms. a. 1769. Madrid, B. N. E. sign. 20551 (Toledo 1973, ex apographo saec. XIX edito). Cf. HERNANDO 2009, 492. In rete electronico <http://bdh-rd.bne.es/viewer.vm?id=0000040648>.*
- AGUIRRE 1947 = A. AGUIRRE ANDRÉS, *La provincia de Ciudad Real y sus posibilidades arqueológicas en relación con las edades prehistóricas y con las primeras civilizaciones históricas*, *Cuadernos de Estudios Manchegos* 1, 1947, 67–73.
- AGUIRRE 1948 = ID., *La arqueología y las obras públicas (II)*, *Revista de obras públicas*, noviembre 1948, 466–474.
- AJOFRÍN 1770 = Fr. FRANCISCO DE AJOFRÍN, *Historia sacro-profana de la il(us)t(re) y noble villa de Ajofrin y aparic(i)on milagrosa de la soberana imagen de Nuestra S(eñ)ora de Gr(aci)a, venerada a siete leguas de la d(ic)ha villa, en el conv(en)to de los R(everendos) P(adres) Agustinos Calzados, del lugar de S(an) Pablo de los Montes de Toledo*, ms. saec. XVIII. B. N. E. sign. 2169–2170 [postea edita a J. M. RODRÍGUEZ MARTÍN, Toledo 1999] (in rete electronico <http://bdh-rd.bne.es/viewer.vm?id=0000010983&page=1>). Cf. HERNANDO 2009, 163.
- ALARCÃO 2003 = J. DE ALARCÃO, *A organização social dos povos do noroeste e norte da Península Ibérica nas épocas pré-romana e romana*, *Conimbriga* 42, 2003, 5–115.
- ALARCÓN [1627] = FERNANDO DE ALARCÓN, *Piedras de sepulcros romanos halladas en Valera de Arriba* [1627], folium singulare [cf. HÜBNER II p. 428 et FITA 1908a, 510] servatum in Bibliotheca Bruxellensi in *Mémoires originaux du P. André Marc Burriel* (sign. 15727–15742 f. 253) continet viginti duo titulos; folium praecedens (f. 251) inscriptum *copia fiel de una hoja volante impresa, que está en el archivo de tres llaves de los cape(l)lles de los Marqueses de Valera, en su villa* continet tantum titulum XXX (Hübner II 3180) ex impresso supra dicto sumptum. F. 254–255 additae sunt schedae cum schematibus titulorum ab A. M. BURRIEL conlatorum descriptorumque. Epistula ab A. M. BURRIEL ad G. MAYANS missa cum notis atque explicationibus ad eos titulos pertinentibus periisse videtur, sed servatur apographum (cf. BURRIEL, ms. 1745a).
- ALBACETE 1852/76 ms. = J. ALBACETE Y LONG, *Apuntes para la historia de algunos monumentos y celebridades de Murcia*, Murcia circ. 1852/1876. Cf. AGÜERA 2003.
- ALBERTINI 1912 = E. ALBERTINI, *Les étrangers résidant en Espagne à l'époque romaine*, in: *Mélanges Cagnat*, Paris 1912, 297–318.
- ALBERTINI 1923 = ID., *Les divisions administratives de l'Espagne romaine*, Paris 1923.
- ALBERTOS 1960 = M. L. ALBERTOS FIRMAT, *La antroponimia hispánica y la "composición en los nombres personales galos"*, *Emerita* 28, 1960, 285–308.
- ALBERTOS 1964 = EAD., *Nuevos antropónimos hispánicos*, *Emerita* 32, 1964, 209–252.
- ALBERTOS 1965 = EAD., *Nuevos antropónimos hispánicos (continuación)*, *Emerita* 33, 1965, 109–143.
- ALBERTOS 1966 = EAD., *La onomástica personal primitiva de Hispania: Tarraconense y Bética (Theses et Studia Philologica Salmanticensia 13)*, Salamanca 1966.
- ALBERTOS 1972 = EAD., *Nuevos antropónimos hispánicos (2ª serie)*, *Emerita* 40, 1972, 287–318.
- ALBERTOS 1975 = EAD., *Organizaciones suprafamiliares en la Hispania antigua*, BSEAA 40–41, 1975, 5–66.
- ALBERTOS 1977a = EAD., *Correcciones a los trabajos sobre onomástica personal indígena de M. Palomar Lapesa y M.ª Lourdes Albertos Firmat*, *Emerita* 45, 1977, 33–54.
- ALBERTOS 1977b = EAD., *Perduraciones indígenas en la Galicia romana: los castros, las divinidades y las organizaciones gentilicias en la epigrafía*, in: *Actas del Coloquio internacional sobre el bimilenario de Lugo*, Lugo 1977, 17–27.
- ALBERTOS 1979 = EAD., *La onomástica de la Celtiberia*, in: *Actas del II Coloquio sobre Lenguas y Culturas Prerromanas de la Península Ibérica*. Tübingen 1976, Salamanca 1979, 131–167.
- ALBERTOS 1981 = EAD., *Organizaciones suprafamiliares en la Hispania antigua (II)*, BSEAA 47, 1981, 208–214.
- ALBERTOS 1983 = EAD., *Apéndice III. Teónimos hispanos*, in: BLÁZQUEZ 1983, 477–488.
- ALBERTOS 1986 = EAD., *Appendix: Spanische Götternamen nach M. L. Albertos Firmat*, *Apéndice*, in: BLÁZQUEZ 1986a, 262–273.
- ALBERTOS 1990 = EAD., *Los topónimos en -briga en Hispania*, *Veleia* 7, 1990, 131–146.
- ALBIACH 2013 = R. ALBIACH DESCALS (Ed.), *L'oppidum de La Carència de Torís y el seu territori (S. I. P. Trab. var. 116)*, Valencia 2013.
- ALCALÁ-ZAMORA 2003 = L. ALCALÁ-ZAMORA, *La necrópolis ibérica de Pozo Moro*, Madrid 2003.
- ALFÖLDI 1973 = A. ALFÖLDI, *Die zwei Lorbeerbäume des Augustus (Antiquitas 3, 14)*, Bonn 1973.
- ALFÖLDY 1969a = G. ALFÖLDY, *Fasti Hispanienses. Senatorische Reichsbeamte und Offiziere in den spanischen Provinzen des römischen Reiches von Augustus bis Diokletian*, Wiesbaden 1969.

- ALFÖLDY 1969b = ID., *Die Personennamen in der römischen Provinz Dalmatia* (BNF Beiheft 4), Heidelberg 1969.
- ALFÖLDY 1973 = ID., *Flamines provinciae Hispaniae citerioris* (Anejos de AEspA 6), Madrid 1973.
- ALFÖLDY 1975 = ID., *Die römischen Inschriften von Tarraco* (Madriider Forschungen 10), Berlin 1975.
- ALFÖLDY 1977 = ID., *Los Baebii de Saguntum* (S. I. P., Trab. var. 56), Valencia 1977.
- ALFÖLDY 1979 = ID., *Bildprogramme in den römischen Städten des Conventus Tarraconensis – Das Zeugnis der Statuenpostamente*, in: *Homenaje a García Bellido IV*. (Revista de la Universidad Complutense 18), Madrid 1979 [1981], 177–275.
- ALFÖLDY 1985a = ID., *Epigraphica Hispanica VI. Das Diana-Heiligtum von Segobriga*, ZPE 58, 1985, 139–159.
- ALFÖLDY 1985b = ID., *Ein neues Zeugnis für suprafamiliare Organisationen im antiken Hispanien*, in: *Studia in honorem Iiro Kajanto* (Arctos. Supplementum 11), Helsinki 1985, 9–14.
- ALFÖLDY 1986 = ID., *Eine kaiserzeitliche und eine westgotische Inschrift aus Hispanien*, in: *Hestiasis. Studi di tarda antichità offerti a Salvatore Calderone II* (Studi Tardoantichi 2), Messina 1986, 177–184.
- ALFÖLDY 1987a = ID., *Römisches Städtewesen auf der neukastilischen Hochebene. Ein Testfall für die Romanisierung* (Abb. d. Heidelberger Akad. d. Wiss., Phil.-hist. Kl., Jg. 1987, 3), Heidelberg 1987.
- ALFÖLDY 1987b = ID., *Epigraphica Hispanica IX. Inschriften aus Ciudad Real*, ZPE 67, 1987, 225–248.
- ALFÖLDY 1987c = ID., *Epigraphica Hispanica X. Inschriften von Unfreien aus Toledo und Umgebung*, ZPE 67, 1987, 249–262.
- ALFÖLDY 1987d = ID., *Römische Heeresgeschichte. Beiträge 1962–1985* (Mavors III), Amsterdam 1987.
- ALFÖLDY 1987e = ID., *M. Cornelius Nigrinus filius, un "hijo perdido"*, APL 17, 1987, 341–349.
- ALFÖLDY 1990 = ID., *Der Obelisk auf dem Petersplatz in Rom. Ein historisches Monument der Antike* (Sitz.-Ber. d. Heidelberger Akad. d. Wiss., Phil.-hist. Kl., Jg. 1990, 2), Heidelberg 1990.
- ALFÖLDY 1991a = ID., *Augustus und die Inschriften: Tradition und Innovation. Die Geburt der imperialen Epigraphik*, Gymnasium 98, 1991, 289–324.
- ALFÖLDY 1991b = ID., *Zwei augusteische Monumente in der Area Sacra di Largo Argentina in Rom*, in: S. PANCIERA (Ed.), *Epigrafia, Actes du Colloque international d'épigraphie latine en mémoire de Attilio Degrassi, Rome, 27–28 mai 1988* (Coll. de l'École Française de Rome 143), Paris – Roma 1991, 667–690.
- ALFÖLDY 1991c = ID., *Epigraphica Hispanica XI. Ein römisches Grabdenkmal aus Malamoneda* (Hontanar, Toledo), ZPE 86, 1991, 117–119.
- ALFÖLDY 1992 = ID., *Studi sull'epigrafia augustea e tiberiana di Roma* (Vetera 8), Roma 1992.
- ALFÖLDY 1998a = ID., *La cultura epigráfica de la Hispania romana. Inscripciones, auto-representación y orden social*, in: *Hispania. El legado de Roma. La Lonja – Zaragoza, septiembre – noviembre de 1998*, Madrid 1998, 289–301.
- ALFÖLDY 1998b = ID., *Traianus pater und die Bauinschrift des Nymphäums von Milet*, REA 100, 1998, 367–399.
- ALFÖLDY 1999a = ID., *Städte, Eliten und Gesellschaft in der Gallia Cisalpina. Epigraphisch-historische Untersuchungen* (HABES 30), Stuttgart 1999.
- ALFÖLDY 1999b = ID., *Aspectos de la vida urbana en las ciudades de la Meseta sur*, in: J. GONZÁLEZ (Ed.), *Ciudades privilegiadas en el occidente romano*, Sevilla 1999, 467–485.
- ALFÖLDY 2000 = ID., *Das neue Edikt des Augustus aus El Bierzo in Hispanien*, ZPE 131, 2000, 177–205.
- ALFÖLDY 2003 = ID., *Administración, urbanización, instituciones, vida pública y orden social*, in: J. M. ABASCAL – L. ABAD (Ed.), *Las ciudades y los campos de Alicante en época romana* (Canelobre 48), Alicante 2003, 35–57.
- ALFÖLDY 2005 = ID., *Örtliche Schwerpunkte der medialen Repräsentation römischer Senatoren. Heimatliche Verwurzelung, Domizil in Rom, Verflechtungen im Reich*, in: W. ECK – M. HEIL (Ed.), *Senatores populi Romani. Realität und mediale Präsentation einer Führungsschicht. Kolloquium der Prosopographia Imperii Romani vom 11.–13. Juni 2004* (HABES 40), Stuttgart 2005, 53–71.
- ALFÖLDY 2007 = ID., *Fasti und Verwaltung der hispanischen Provinzen: Zum heutigen Stand der Forschung*, in: R. HAENSCH – J. HEINRICH (Ed.), *Herrschen und Verwalten. Der Alltag der römischen Administration in der Hohen Kaiserzeit*, Köln – Weimar – Wien 2007, 325–356.
- ALFÖLDY 2011a = ID., *Nuevos senadores, la inscripción dedicada del teatro y la aristocracia senatorial de Segobriga*, in: ABASCAL – ALFÖLDY – CEBRIÁN 2011a, 357–392.
- ALFÖLDY 2011b = ID., *Officina lapidaria Tarraconensis*, in: A. DONATI – G. POMA (Ed.), *L'officina epigrafica romana. In ricordo di Giancarlo Susini. Atti del Convegno AIEGL-Borghesi 2010*, Faenza 2012, 429–471.
- ALFÖLDY 2011c = ID., *Tausend Jahre epigraphische Kultur im römischen Hispanien: Inschriften, Selbstdarstellung und Sozialordnung*, Lucentum 30, 2011, 187–218.
- ALFÖLDY – ABASCAL – CEBRIÁN 2003a = G. ALFÖLDY – J. M. ABASCAL – R. CEBRIÁN, *Nuevos monumentos epigráficos del foro de Segobriga. Parte primera: inscripciones votivas, imperiales y de empleados del Estado romano*, ZPE 143, 2003, 255–274.
- ALFÖLDY – ABASCAL – CEBRIÁN 2003b = IID., *Nuevos monumentos epigráficos del foro de Segobriga. Parte segunda: inscripciones de dignatarios municipales, fragmentos de naturaleza desconocida, hallazgos más recientes*, ZPE 144, 2003, 217–234.
- ALFÖLDY – ABASCAL – MILLÁN 2009 = G. ALFÖLDY – J. M. ABASCAL – J. M. MILLÁN, *Otro testimonio meridional de las 'organizaciones suprafamiliares' indígenas de la Hispania citerior*, ZPE 168, 2009, 283–285.
- ALFÖLDY – HALFMANN 1973 = G. ALFÖLDY – H. HALFMANN, *M. Cornelius Nigrinus Curvatus Maternus, General Domitians und Rivale Trajans, Chiron 3, 1973, 331–373* (= ALFÖLDY 1987d, 153–202).
- ALLENDE 1905 = J. ALLENDE SALAZAR, *Excursión a Cuenca y Uclés*, Bol. Soc. Esp. Excursiones 13 n. 149, 1905, 137–152.
- ALMAGRO BASCH 1952 = M. ALMAGRO BASCH, *Las inscripciones ampuritanas griegas, ibéricas y latinas*, Barcelona 1952.
- ALMAGRO BASCH 1974/75 = ID., *Una interesante inscripción de Segóbriga* (Cuenca), Cuadernos de Estudios Gallegos 29, 1974/75, 307–313.
- ALMAGRO BASCH 1975a = ID., *La necrópolis hispano-visigoda de Segobriga, Saelices* (Cuenca) (EAE 84), Madrid 1975.
- ALMAGRO BASCH 1975b = ID., *Segobriga, ciudad celtibérica y romana. Guía de las Excavaciones y Museo*, Madrid 1975 (vide infra ed. alteram ALMAGRO BASCH 1978).
- ALMAGRO BASCH 1976 = ID., *El "Delubro" o Sacellum de Diana en Segobriga, Saelices* (Cuenca), RABM 79, 1976, 187–214.
- ALMAGRO BASCH 1978 = ID., *Segobriga, ciudad celtibérica y romana. Guía de las Excavaciones y Museo*, ed. altera Madrid 1978.
- ALMAGRO BASCH 1979 = ID., *La Necrópolis de las parcelas 45 y 46 de Segobriga* (Saelices, Cuenca), NAH 7, 1979, 211–246.
- ALMAGRO BASCH 1982a = ID., *Aportación al estudio del culto de Hércules en España. Cuatro inscripciones de Segobriga*, in: *Homenaje a Sáenz de Buruaga*, Badajoz 1982, 339–350.

- ALMAGRO BASCH 1982b = ID., *La discusión de la situación de la antigua Segobriga ante los hallazgos epigráficos*, Cuenca 19/20, 1982, 7–38.
- ALMAGRO BASCH 1983a = ID., *Segobriga I. Los textos de la antigüedad sobre Segobriga y las discusiones acerca de la situación geográfica de aquella ciudad* (EAE 123), Madrid 1983.
- ALMAGRO BASCH 1983b = ID., *Las esculturas de togados halladas en la escena del teatro romano de Segobriga*, AEspA 56, 1983, 131–150.
- ALMAGRO BASCH 1983c = ID., *La inscripción segobricense del obispo Sefronio*, in: *Estudios en Homenaje a Don Claudio Sánchez Albornoz en sus 90 años I* (Anejos de Cuadernos de Historia de España), Buenos Aires 1983, 291–316.
- ALMAGRO BASCH 1984 = ID., *Segobriga II. Inscripciones ibéricas, latinas paganas y latinas cristianas* (EAE 127), Madrid 1984.
- ALMAGRO BASCH 1986 = ID., *Segobriga, ciudad celtibérica y romana. Guía de las Excavaciones y Museo*, ed. tertia Madrid 1986.
- ALMAGRO BASCH – ALMAGRO-GORBEA 1982 = M. ALMAGRO BASCH – A. ALMAGRO-GORBEA, *El teatro romano de Segobriga*, in: *El teatro en la Hispania romana. Actas del Simposio, Mérida 13–15 de noviembre de 1980*, Badajoz 1982, 25–38.
- ALMAGRO-GORBEA 1965 = M. ALMAGRO-GORBEA, *La necrópolis celtibérica de “Las Madrigueras”, Carrascosa del Campo (Cuenca)* (EAE 41), Madrid 1965.
- ALMAGRO-GORBEA 1969 = ID., *La necrópolis de “Las Madrigueras” (Carrascosa del Campo, Cuenca)* (Bibliotheca Praehistorica Hispana 10), Madrid 1969.
- ALMAGRO-GORBEA 1976/78 = ID., *La iberización en las zonas orientales de la Meseta (Simposi internacional Els orígens del món ibèric. Barcelona 1977)*, Ampurias 38–40, 1976/78, 93–156.
- ALMAGRO-GORBEA 1992 = ID., *La romanización de Segobriga*, in: *Conquista romana y modos de intervención en la organización urbana y territorial. Primer congreso histórico-arqueológico hispano-italiano. Elche, 26–29 octubre 1989* (Dialoghi di Archeologia 10, 1–2), Roma 1992, 275–288.
- ALMAGRO-GORBEA 1995 = ID., *El Lucus Dianae con inscripciones rupestres de Segobriga*, in: RODRÍGUEZ COLMENERO – GASPÉRINI 1995, 61–96.
- ALMAGRO-GORBEA 1997 = ID. (Ed.), *Ciudades romanas en la provincia de Cuenca. Homenaje a Francisco Suay*, Cuenca 1997.
- ALMAGRO-GORBEA – ABASCAL 1999a = M. ALMAGRO-GORBEA – J. M. ABASCAL, *Segobriga y su conjunto arqueológico*, Madrid 1999.
- ALMAGRO-GORBEA – ABASCAL 1999b = IID., *Segobriga en la antigüedad tardía*, in: L. GARCÍA MORENO – S. RASCÓN MARQUÉS (Ed.), *Complutum y las ciudades hispanas en la Antigüedad Tardía. Actas del I Encuentro Hispania en la antigüedad tardía. Alcalá de Henares, 16 de octubre de 1996* (Acta Antiqua Complutensia 1), Alcalá de Henares 1999, 143–159.
- ALMAGRO-GORBEA – ALMAGRO-GORBEA 1995 = A. ALMAGRO-GORBEA – M. ALMAGRO-GORBEA, *El anfiteatro de Segobriga*, in: *Bimilenario del anfiteatro romano de Mérida. Coloquio internacional. El anfiteatro en la Hispania romana. Mérida 26–28 de noviembre 1992*, Mérida 1995, 139–176.
- ALMAGRO-GORBEA – ALMAGRO-GORBEA 1997 = IID., *Análisis y reconstrucción del anfiteatro de Segobriga*, in: ALMAGRO-GORBEA 1997, 69–91.
- ALMAGRO-GORBEA – LORRIO 1989 = M. ALMAGRO-GORBEA – A. J. LORRIO ALVARADO, *Segobriga III. La muralla norte y la puerta principal*, Cuenca 1989.
- ALMAGRO-GORBEA – LORRIO 2006/07 = M. ALMAGRO-GORBEA – A. J. LORRIO ALVARADO, *De Sego a Augusto. Los orígenes celtibéricos de Segobriga*, BSEAA 72/73, 2006/07, 143–181.
- ALONSO ALONSO 2011 = M. A. ALONSO ALONSO, *Los médicos en la epigrafía de la Hispania romana*, Veleia 28, 2011, 83–107.
- ALONSO SÁNCHEZ 1984 = M. A. ALONSO SÁNCHEZ, *Una nueva fíbula del tipo ‘Aucissa’ en la Carpetania*, Bol. Asoc. Arqueología 20, 1984, 44–46.
- ALONSO – BLASCO – LUCAS 1992 = M. A. ALONSO – M. C. BLASCO – M. R. LUCAS, *Pintura mural de la villa romana de La Torrecilla (Getafe – Madrid)*, in: J. L. JIMÉNEZ SALVADOR (Ed.), *I. Coloquio de Pintura Mural Romana en España (Valencia – Alicante, 9–11 de febrero 1989)*, Valencia 1992, 141–148.
- ALONSO et AL. 1999 = A. ALONSO – S. CRESPO – T. GARABITO – M. E. SOLOVERA (Ed.), *Homenaje al profesor Montenegro. Estudios de Historia Antigua*, Valladolid 1999.
- ALSINET 1765/1888 = J. ALSINET, *Epistula ad Lorenzo Diéguez de antiquitatibus Segobrigae*. Aranjuez, d. 26 Oct. a. 1765, ms. R. A. H., sign. 9/7953/1(3) et apographum R. A. H., sign. 9/5939/1. Ed. sub titulo ‘Ruinas romanas de Cabeza del Griego en 1765’, BAHist 13, 1888, 353–355.
- ALVAR 1992 = J. ALVAR, *Los cultos místéricos en la Tarracense*, in: MAYER – GÓMEZ 1992, 27–46.
- ÁLVAREZ 2002 = Y. ÁLVAREZ, *Credo visigodo*, in: SANZ 2002, 142–143 n. 47.
- ÁLVAREZ DE QUINDÓS 1804 = J. A. ÁLVAREZ DE QUINDÓS Y BAENA, *Descripción histórica del Real Bosque y Casa de Aranjuez*, Madrid 1804.
- ÁLVAREZ-OSSORIO 1954 = F. ÁLVAREZ-OSSORIO, *Tesoros españoles en el Museo Arqueológico Nacional*, Madrid 1954.
- ANONYMUS circ. 1576 = *Quaderno en que se han extractado algunas noticias de antigüedades sacadas de las respuestas a las preguntas hechas de orden del S(ñor) D(ón) Phelipe 2º a los pueblos de España p(ar) a formar las relaciones topograficas e historicas de ellos en el año de 1576*. Descriptum saec. XVIII exeunte, exstat R. A. H. sign. 9/6001/8. Apographum est ex ms. R. A. H. 9/3957 (*Relaciones topográficas de los pueblos de España, hechas de orden del Señor Phelippe II. Copiadas de los originales que existen en la Real Biblioteca del Escorial. Y se pasaron a la Academia en virtud de orden de S. M. para sacar la copia. Año de 1773*). Cf. *Relaciones*, ms. 1574/78 et ABASCAL – CEBRIÁN 2005, 70–71.
- ANONYMUS, ms. 1596 = *Relacion que el lugar de Malamoneda enbia al sr. regidor de la cibdad de Toledo de las antiguallas que hay en el dicho Malamoneda, fecha el dia 6 de Marzo e 1596*, ms. R. A. H., sign. 9/4105.
- ANONYMUS, ms. 1599 = *Jornada del cardenal desde Valencia a Sevilla [de itinere a Rodrigo de Castro percurso]*, ms. R. A. H., sign. 9/3662, documento 54.
- ANONYMUS, ms. saec. XVI = *Papeles varios*, ms. saec. XVI B. N. E. sign. 19473.
- ANONYMUS, ms. saec. XVIII ex. = *Piedras q(u) e están en la ig(lesi)a parrochial de la v(ill)a de Al(b)ambra, Campo de Montiel*, ms. saec. XVIII ex. R. A. H., sign. 9/7567/1/17.
- ANONYMUS 1862 = *Los Sitios Reales*, in ephemeride *El Museo Universal* 6, n. 21, 25 Maii a. 1862, p. 163–165 (exstat in rete electronico <http://hemerotecadigital.bne.es/issue.vm?id=0003385421&search=&lang=es>).
- ANONYMUS 1890 = *Noticias*, BAHist 17, 1890, 243–272.
- ANONYMUS 1892a = *Noticias*, BAHist 21, 1892, 241–256.
- ANONYMUS 1892b = *Noticias*, BAHist 21, 1892, 479.
- ANONYMUS 1953 = *Sisante*, NAH 2, 1953 (Madrid 1955), 227 n. 713.
- ANONYMUS 1964/65 = *Munera (Albacete)*, NAH 8–9, 1964/65 (Madrid 1966), 360.

- ANONYMUS 1974 = *La labor del Servicio de Investigación Pre-histórica y su Museo en el pasado año 1972*, Valencia 1974.
- ANONYMUS 1981 = *Arqueología monteña*, in ephemeride *Montes de Toledo* [Asociación cultural Montes de Toledo] 16, 1981, 18.
- ANONYMUS 1985 = *Guía turística de Ciudad Real*, Ciudad Real 1985.
- ANONYMUS MONTFAUCONII, ms. saec. XVII = Anonymus, a quo B. de Montfaucon saec. XVII titulos nonnullos regionis Valentinae accepit, ms. [cf. HÜBNER II p. XX n. 64, manuscriptum Montfauconii nunc autem appellatur codex Par. Lat. 11919, exemplum exhibetur in rete electronico <http://gallica.bnf.fr/ark:/12148/btv1b105083500/>].
- APARICIO – LATORRE 1977 = J. APARICIO PÉREZ – F. LATORRE NUÉVALOS, *Catálogo – Guía del Museo Arqueológico de Requena (Valencia - España)*, Requena 1977.
- ARASA 1992 = F. ARASA, *La romanización del Alto Palancia según la epigrafía*, Segorbe 1992.
- ARBABZADAH 2009 = M. ARBABZADAH, *A note on the bilingual curse tablet from Barchín del Hoyo (Spain)*, ZPE 169, 2009, 193–195.
- ARBEITER 1994 = A. ARBEITER, *Aspetti dell'Arte in Spagna*, in: *I Goti*, Milano 1994, 328–347.
- ARCE 1986 = J. ARCE, *El mosaico de 'Las metamorfosis' de Carranque (Toledo)*, MDAI(M) 27, 1986, 365–374.
- ARCE 1988 = ID., *Epigrafía de la Hispania tardorromana de Diocleciano a Teodosio: problemas de historia y de cultura*, in: A. DONATI (Ed.), *La terza età dell'epigrafia. Colloquio AIEGL – Borghesi 86 (Bologna, ottobre 1986) (Epigrafia e Antichità 9)*, 1988, 211–227.
- ARCE 1993 = ID., *Los mosaicos como documentos para la historia de la Hispania tardía (siglos IV–V)*, AEspA 66, 1993, 265–274.
- ARCE 2002 = ID., *Las ciudades*, in: R. TEJA (Ed.), *La Hispania del siglo IV. Administración, economía, sociedad, cristianización*, Bari 2002, 41–58.
- ARCE 2003 = ID., *La villa romana de Carranque (Toledo, España): Identificación y propietario*, Gerión 21, 2003, 15–28.
- ARCE 2011 = ID., *Horrea y aprovisionamiento en Hispania (ss. IV–VI)*, in: J. ARCE – B. GOFFAUX (Ed.), *Horrea d'Hispanie et de la Méditerranée romaine*, Madrid 2011, 287–297.
- ARCE – LA ROCCA 1997 = J. ARCE – E. LA ROCCA (Ed.), *Hispania romana desde tierra de conquista a provincia del Imperio*, Roma 1997.
- ARCO 1921 = R. DEL ARCO, *Algunos datos sobre arqueología romana del Alto Aragón*, RABM 42, 1921, 430–444 et 607–627.
- ARDANAZ 1995 = F. ARDANAZ ARRANZ, *La necrópolis de Cacara de las Ranas y el poblamiento visigodo en el valle medio del Tajo*, RArq. 175, 1995, 38–49.
- ARDANAZ 2000 = ID., *La necrópolis visigoda de Cacara de las Ranas (Aranjuez, Madrid)*, Madrid 2000.
- ARELLANO 1977 = M. ARELLANO GARCÍA, *Puente y presa romanos en el término municipal de Villaminaya (Toledo)*, *Toletum* 8, 1977, 97–99.
- ARENAS et AL. 2001 = J. ARENAS – P. DE BERNARDO STEMPEL – M. C. CRUZ GONZÁLEZ – J. GORROCHATEGUI, *La estela de Retugenos (K. 12. 1) y el imperativo céltico*, *Emerita* 69, 2, 2001, 307–318.
- ARIAS 1949 = I. A. ARIAS, *Materiales epigráficos para el estudio de los desplazamientos y viajes de los españoles en la España romana*, *Cuadernos de Historia de España* 12, 1949, 5–50.
- ARIAS 1987 = G. ARIAS, *Repertorio de caminos de la Hispania romana. Estudios de geografía histórica*, Madrid 1987, ed. altera Málaga 2004.
- ARIAS DE QUINTANADUEÑAS 1661 = J. ARIAS DE QUINTANADUEÑAS, *Antigüedades y santos de la muy noble villa de Alcantara*, Madrid 1661.
- ARMANI et AL. 2003 = S. ARMANI – B. HURLET-MARTINEAU – A. U. STYLOW (Ed.), *Epigrafía y sociedad en Hispania durante el Alto Imperio: estructuras y relaciones sociales (Acta Antiqua Complutensia 4)*, Madrid 2003.
- ARNAL 1788 = P. Arnal, *Pavimentos de mosaicos encontrados en la villa de Rielves, con un discurso sobre el origen y principio de los mosaicos y sus varias materias, contraído a los que nuevamente se descubrieron en las excavaciones de la villa de Rielves de orden de S. M.*, Madrid 1788.
- Arqueología ibérica y romana* 1992 = *Estudios de arqueología ibérica y romana. Homenaje a Enrique Pla y Ballester (S. I. P. Trab. var. 89)*, Valencia 1992.
- Arqueología romana en Toletum* 2005 = *Arqueología romana en Toletum: 1985–2004. Puesta en valor de las termas romanas de la Plaza Amador de los Ríos (Los Monográficos del Consorcio 1)*, Toledo 2005.
- ARRIBAS 1999 = R. ARIBAS DOMÍNGUEZ, *El yacimiento romano de 'El Cerro de Alvarfáñez' (Huete, Cuenca). Notas sobre la terra sigillata*, in: *Actas del II Congreso de Arqueología Peninsular. Zamora, del 24 al 27 de septiembre de 1996, Tomo 4. Arqueología romana y medieval*, Zamora 1999, 345–358.
- ASSAS 1877 = M. ASSAS, *Mosaico descubierto en Mallorca, Museo Español de Antigüedades* 8, 1877, 259–289.
- ATIENZA – SÁNCHEZ 2014 = F. J. ATIENZA SANTIAGO – J. F. SÁNCHEZ RUIZ, *Bibliografía de Alcázar de San Juan I (Tesela. Cuadernos mínimos. Patronato municipal de Cultura 50)*, Alcázar de San Juan 2014.
- AUGUSTINUS, ms. saec. XVI post. = ANTONIUS AUGUSTINUS, *Adversaria*, ms. saec. XVI posterioris, in: *Colección de cartas de eruditos y papeles varios referentes a la Antigüedad clásica que pertenecieron a Antonio Agustín, siglos XVI–XVII*, ms. saec. XVI–XVII. B. N. E. sign. 5781 (olim Q 87). Partibus huius operis usus est HÜBNER, qui saepius erravit in numeris foliorum indicandis. Huic operi addita sunt manuscripta saec. XVII. Cf. CARBONELL – GIMENO – VARGAS 1992, 167–190. De operibus Antonii Augustini rebus epigraphicis dedicatis vide inter al. MAYER 2002, 359–373; de Antonio Augustino cf. MAYER – GUZMÁN 2000, 525–529 cum bibliographia ampliore; de Augustino generaliter vide CRAWFORD 1993.
- AVETTA 1985 = L. AVETTA, *Roma – via imperiale. Scavi e scoperte (1937–1950) nella costruzione di via delle terme di Caracalla e di via Cristoforo Colombo*, Roma 1985.
- B(- - -) M(- - -) 1996 = J(- - -) B(- - -) M(- - -), *Elemento per carro*, in: A. DONATI (Ed.), *Dalla terra alle genti. La diffusione del Cristianesimo nei primi secoli*, Milano 1996, 260 n. 141.
- BAEHRENS 1922 = W. A. BAEHRENS, *Sprachlicher Kommentar zur vulgärlateinischen Appendix Probi*, Halle 1922.
- BALBÍN-BUENO – LORENZO 2019 = R. DE BALBÍN-BUENO – H. LORENZO FERRAGUT, *Nueva inscripción del término de Viso de San Juan (Toledo)*, *Anuari de Filologia. Antiqua e Medievalia* 9, 2019, 48–52.
- BALIL 1960 = A. BALIL ILLANA, *Plástica provincial en la España romana*, *Revista de Guimarães* 70, 1960, 107–131.
- BALIL 1965 = ID., *Riqueza y sociedad en la España romana (siglos III–I a.d. J.-C.)*, *Hispania* 99, 1965, 325–366.
- BALIL 1969 = ID., *Noticario, Cuadernos de Trabajos de la Escuela Española de Arte y Arqueología de Roma* 13, 1969, 123–196.
- BALIL 1972 = ID., *Casa y urbanismo en la España Antigua II (Studia Archaeologica 18)*, Santiago de Compostela 1972.
- BALIL 1984 = ID., *Monumentos alejandrinos y paisajes egipcios en un mosaico romano de Toledo (España)*, in: N. BONACASA – A. DI VITA (Ed.), *Alessandria e il mondo ellenistico-*

- romano. *Studi in onore di Achille Adriani* III, Roma 1984, 433–439.
- BALIL 1987 = ID., *Tesserae lusoriae de Ampurias*, *APL* 17, 1987, 331–336.
- BALLESTER 2005 = X. BALLESTER, *Lengua ibérica: Hacia un debate ideológico*, in: *Acta Palaeohispanica* 2005, 361–392.
- BALLESTEROS 1899 = M. BALLESTEROS VIANA, *Historia y anales de la muy leal, muy noble y fidelísima villa de Utiel*, Valencia 1899.
- BALMASEDA 1995 = L. J. BALMASEDA MUNCHARAZ, *El Tesoro perdido de Guarrazar*, *AEspA* 68, 1995, 149–164.
- BALMASEDA 1996 = ID., *Las versiones del hallazgo del Tesoro de Guarrazar*, *Bol. M. A. N.* 14, 1996, 95–110.
- BALMASEDA 2001a = ID., *Los avatares del Tesoro de Guarrazar*, in: A. PEREA 2001a, 67–78.
- BALMASEDA 2001b = ID., *El yacimiento y sus excavaciones*, in: A. PEREA 2001a, 79–117.
- BALMASEDA 2007a = ID., *Algunos problemas de la escultura visigoda toledana*, in: L. CABALLERO ZOREDA – P. MATEOS CRUZ (Ed.), *Escultura decorativa tardorromana y altomedieval en la Península Ibérica (Anejos de AEspA 41)*, Madrid 2007, 275–299.
- BALMASEDA 2007b = ID., *En busca de las iglesias toledanas de época visigoda*, in: *Hispania Gothorum* 2007, 197–214.
- BALMASEDA 2009 = ID., *En busca de las iglesias toledanas de época visigoda Orfebrería epigrafiada de época visigoda en el Museo Arqueológico Nacional*, in: J. C. GALENDE – J. DE SANTIAGO (Ed.), *VIII Jornadas Científicas sobre documentación de la Hispania altomedieval (siglos VI–X)*, Madrid 2009, 11–42.
- BAÑÓN 2010 = M. C. BAÑÓN CIFUENTES, *El campus spartarius romano. ¿Una herencia púnica administrada por Roma?*, Albacete 2010.
- BARATTA 2001 = G. BARATTA, *Il culto di Mercurio nella Penisola Iberica*, Barcelona 2001.
- BARBAS et AL. 2011 = R. BARBAS – E. GAMO – H. GIMENO, *Nuevos epígrafes latinos en el Alto Tajo: Abánades, Ocentejo y Zaorejas, Veleia* 28, 2011, 161–173.
- BARROSO – MORÍN 1995 = R. BARROSO CABRERA – J. MORÍN DE PABLOS, *Materiales visigodos de la excavación de San Pedro Mártir (Toledo)*, *CuPAUAM*, 22, 1995, 199–223.
- BARROSO – MORÍN 1996 = IID., *Ensayo sobre el origen, funcionalidad e iconografía de los nichos y placas-nichos de época visigoda en la Península Ibérica*, *Bol. Arq. Med.* 10, 1996, 11–87.
- BARROSO – MORÍN 1999 = IID., *La organización del santuario en las iglesias hispanas de los siglos VI–VII (I). El problema de los nichos y placas-nicho visigodos*, *Anuario del Departamento de Historia y Teoría del Arte (Universidad Autónoma de Madrid)* 11, 1999, 9–27.
- BARROSO – MORÍN 2000 = IID., *Fórmulas y temas iconográficos en la plástica hispanovisigoda (ss. VI–VIII). El problema de la influencia oriental en la cultura material de la España tardoantigua y altomedieval*, in: L. CABALLERO ZOREDA – P. MATEOS CRUZ (Ed.), *Visigodos y Omeyas. Un debate entre la Antigüedad tardía y la alta Edad Media (Mérida, abril de 1999) (Anejos de AEspA 23)*, Madrid 2000, 279–306.
- BARROSO – MORÍN 2007 = IID., *Regia sedes toledana. El Toledo visigodo a través de su escultura monumental I–II*, Toledo 2007.
- BASSIANUS, ms. saec. XVI = A. BASSIANUS, *schedae diversae Aldo Manutio Paulli f. missae*. Biblioteca Apostolica Vaticana sign. *Vat. Lat.* 5237. Cf. HÜBNER II p. XV.
- BECKER 2009 = L. BECKER, *Hispano-romantisches Namenbuch. Untersuchung der Personennamen vorrömischer, griechischer und lateinisch-romanischer Etymologie auf der Iberischen Halbinsel im Mittelalter (6.–12. Jahrhundert) (Patronymica Romanica 23)*, Tübingen 2009.
- BELDA 1975 = C. BELDA NAVARRO, *El proceso de romanización de la provincia de Murcia*, Murcia 1975.
- A. BELTRÁN 1964 = A. BELTRÁN MARTÍNEZ, *Sobre el rótulo 'ilduradin' en una estampilla de Azaila (Teruel)*, *Caesaraugusta* 21–22, 1964, 19–45.
- F. BELTRÁN 1980 = F. BELTRÁN LLORIS, *Epigrafía latina de Saguntum y su territorium (cronología, territorium, notas prosopográficas, cuestiones municipales) (S. I. P., Trab. var. 67)*, Valencia 1980.
- F. BELTRÁN 1993a = ID., *La epigrafía como índice de aculturación en el valle medio del Ebro*, in: J. UNTERMANN – F. VILLAR (Ed.), *Lengua y cultura en la Hispania prerromana. Actas del V Coloquio sobre lenguas y culturas de la Península Ibérica*. Colonia 1989, Salamanca 1993, 235–272.
- F. BELTRÁN 1993b = ID., *Un nuevo antropónimo vascónico en la marca de las Cinco Villas (Zaragoza)*, in: *Homenatge a Miquel Tarradell*, Barcelona 1993, 843–858.
- F. BELTRÁN 1995 = F. BELTRÁN LLORIS (Ed.), *Roma y el nacimiento de la cultura epigráfica en Occidente*, Zaragoza 1995.
- F. BELTRÁN 1997 = ID., *Epigrafía romana*, *Caesaraugusta* 72, 1997, 275–333.
- F. BELTRÁN – DE HOZ – UNTERMANN 1996 = F. BELTRÁN LLORIS – J. DE HOZ – J. UNTERMANN, *El tercer bronce de Botorríta (Contrebia Belaisca)*, Zaragoza 1996.
- F. BELTRÁN – MARTÍN-BUENO – PINA 2000 = F. BELTRÁN LLORIS – M. MARTÍN-BUENO – F. PINA POLO, *Roma en la cuenca media del Ebro*, Zaragoza 2000.
- P. BELTRÁN 1953 = P. BELTRÁN VILLAGRASA, *Segobriga*, *APL* 4, 1953, 231–253 (= ID., 1972, 835–860).
- P. BELTRÁN 1972 = ID., *Obra completa I. Antigüedad*, Zaragoza 1972.
- J. BELTRÁN FORTES – BAENA 1996 = J. BELTRÁN FORTES – L. BAENA DEL ALCÁZAR, *Pulvinos monumentales de Mérida*, *Anas* 9, 1996, 105–131.
- BENDALA 1986 = M. BENDALA, *Die orientalischen Religionen Hispaniens in vorrömischer und römischer Zeit*, in: *ANRW* II 18, 1, 1986, 345–408.
- BENÍTEZ DE LUGO 1999–2000 = L. BENÍTEZ DE LUGO, *El registro arqueológico de Alhambra, Cuadernos de Estudios Manchegos* 23–24, 1999–2000, 9–25.
- BENÍTEZ DE LUGO 2001 = L. BENÍTEZ DE LUGO (Ed.), *Mentesa Oretana 1998–2000*, Ciudad Real 2001.
- BENÍTEZ DE LUGO – ÁLVAREZ 2004 = L. BENÍTEZ DE LUGO – H. J. ÁLVAREZ GARCÍA, *Mentesa: puerta oretana hacia el Mediterráneo*, in: *Investigaciones Castilla-La Mancha* 2004 193–200.
- BENÍTEZ DE LUGO – MORALEDA 2013 = L. BENÍTEZ DE LUGO – J. MORALEDA SIERRA, *Símbolos, espacios y elementos ibéricos para el culto en Oretania Septentrional. Estado de la cuestión arqueológica, revisión crítica y nuevas aportaciones*, in: C. RÍSQUEZ – C. RUEDA (Ed.), *Santuarios iberos: Territorio, ritualidad y memoria. Actas del Congreso 'El Santuario de la Cueva de La Lobera de Castellar. 1912–2012'*, Jaén 2013, 213–269.
- BENÍTEZ DE LUGO – RODRÍGUEZ 1997 = L. BENÍTEZ DE LUGO – A. RODRÍGUEZ MORENO, *Los enterramientos tardorromanos del Calar de la Vega (Villanueva de la Fuente, Ciudad Real)*, in: *XXIV CNA*, 611–622.
- BENÍTEZ DE LUGO et AL. 2004 = L. BENÍTEZ DE LUGO ENRICH – G. ESTEBAN BORRAJO – P. HEVIA GÓMEZ, *Protohistoria y antigüedad en la provincia de Ciudad Real (800 a.C. – 500 d. C.)*, Puertollano 2004.
- BENÍTEZ DE LUGO et AL. 2011a = L. BENÍTEZ DE LUGO – I. CABRERA GÓMEZ – E. MATA TRUJILLO – P. RUIZ GÓMEZ,

- Arqueología urbana en Alhambra (Ciudad Real). Investigaciones sobre Laminium*, Puertollano 2011.
- BENÍTEZ DE LUGO et AL. 2011b = L. BENÍTEZ DE LUGO – H. J. ÁLVAREZ GARCÍA – E. MATA TRUJILLO – V. M. LÓPEZ-MENCHERO BENDICHO – J. MORALEDA SIERRA, *Villae en el municipium de Mentesa Oretana. Termas romanas y necrópolis tardo-romana en La Ontavia (Terrinches, Ciudad Real). Resultados de la investigación y proyecto de musealización*, *Herakleion* 4, 2011, 69–124.
- BENÍTEZ DE LUGO et AL. 2011c = L. BENÍTEZ DE LUGO – H. J. ÁLVAREZ GARCÍA – E. MATA TRUJILLO – M. TORRES MAS – J. MORALEDA SIERRA – I. CABRERA GÓMEZ, *Investigaciones arqueológicas en Mentesa Oretana (Villanueva de la Fuente, Ciudad Real) 2003–2009: Muralla ibérica, área urbana y necrópolis tardoantigua e islámica*, *ETF* 4, 2011, 309–336.
- BENÍTEZ DE LUGO et AL. 2012a = L. BENÍTEZ DE LUGO – H. J. ÁLVAREZ GARCÍA – J. L. FERNÁNDEZ MONTORO – E. MATA TRUJILLO – J. MORALEDA SIERRA – J. SÁNCHEZ SÁNCHEZ – J. RODRÍGUEZ MORALES, *Estudio arqueológico en la Vía de los Vasos de Vicarello, A Gades Romam, entre las estaciones de Mariana y Mentesa (Puebla del Príncipe – Villanueva de la Fuente, Ciudad Real)*, *AEspA* 85, 2012, 101–118.
- BENÍTEZ DE LUGO et AL. 2012b = L. BENÍTEZ DE LUGO – I. ÁNGULO – J. DÍAZ – E. MATA TRUJILLO – J. MORALEDA SIERRA – N. PALOMARES – J. SÁNCHEZ GARCÍA – J. SÁNCHEZ SÁNCHEZ – M. TORRES MAS, *Los orígenes de Valdepeñas (Ciudad Real): el vicus romano y despoblado medieval de Aberturas. Investigación histórica y arqueológica*, *Munibe* 63, 2012, 255–291.
- BÉRARD 2000 = F. BÉRARD, *La légion XX^e Rapax*, in: Y. LE BOHEC (Ed.), *Les légions de Rome sous le Haut-Empire. Actes du Congrès de Lyon (17–19 septembre 1998)*, Paris 2000, 49–67.
- BERMEJO 2007 = J. BERMEJO TIRADO, *Análisis contextual de la iconografía de Aquiles en los mosaicos hispanos de época bajoimperial*, in: F. ECHEVERRÍA – M. Y. MONTES – A. RODRÍGUEZ (Ed.), *Actas del VI Encuentro de Jóvenes Investigadores*, Madrid 2007, 41–52.
- BERMEJO 2009 = ID., *Mosaico y espacio: el ciclo troyano como referente socio-cultural de las élites hispanorromanas en el Bajo Imperio*, *Musiva et Sectilia* 4, 2007, 125–158.
- BERNABEU 1945/83 = R. BERNABEU LÓPEZ, *Historia crítica y documentada de la ciudad de Requena*, Requena 1945; laudavimus ed. alteram 1983.
- BERNAL 1990/91 = D. BERNAL CASASOLA, *Figuli Hispani: testimonios materiales de manufactura peninsular de lucernas en época romana*, *Opus* 9–10, 1990/91, 147–160.
- BERNÁRDEZ – GUIADO 2004 = M. J. BERNÁRDEZ GÓMEZ – J. C. GUIADO DI MONTI, *La minería romana del lapis specularis. Una minería de interior*, in: *Investigaciones Castilla-La Mancha* 2004, 245–256.
- BERNÁRDEZ – GUIADO 2009 = M. J. BERNÁRDEZ GÓMEZ – J. C. GUIADO DI MONTI, *La minería del lapis specularis y su relación con las ciudades romanas de Segobriga, Ercavica y Valeria*, in: GOZALBES 2009a, 211–226.
- BERNARDO 2013 = P. DE BERNARDO STEMPPEL, *Spantamicvs en Segobriga y Vsseitio en Chunia, Veleia* 30, 2013, 319–325.
- BIBRAN, ms. 1602/5a = A. VON BIBRAN, ms. a. 1602/5 quod misit ad J. GRUTER, postea in collectione a G. VAN PAPENBROECK collata: [*Epistolae autographae ad Ian. Gruterum, agentes de inscriptionibus*]. *UB Leiden*, sign. PAP 6 (Geel 971), f. 30–136.
- BIBRAN, ms. 1602/5b = ID., ms. olim asservatum in civitate Liegnitz in *Bibliothek der Ritterakademie* (Bibliotheca Rudolphina), nunc latet.
- BINSFELD 2010 = A. BINSFELD, *Archäologie und Sklaverei: Möglichkeiten und Perspektiven einer Bilddatenbank zur antiken Sklaverei*, in: H. HEINEN (Ed.), *Antike Sklaverei: Rückblick und Ausblick. Neue Beiträge zur Forschungsgeschichte und zur Erschließung der archäologischen Zeugnisse*, Stuttgart 2010, 161–177.
- BINSFELD – BUSCH 2012 = A. BINSFELD – ST. BUSCH, *Rosa simul florivit et statim periit – Sklavenkinder in römischen Grabepigrammen. Ein Neufund: Die Stele der Iucunda aus Segobriga*, in: H. HEINEN (Ed.), *Kindersklaven – Sklavenkinder. Schicksale zwischen Zuneigung und Ausbeutung in der Antike und im interkulturellen Vergleich (Forschungen zur antiken Sklaverei)*, Stuttgart 2012, 203–229.
- BIRLEY 1981 = A. R. BIRLEY, *An Altar from Bremenium*, *ZPE* 43, 1981, 13–23.
- BLANCH 1866 = N. BLANCH E ILLA, *Crónica de la provincia de Albacete*, Albacete 1866.
- BLANCO 1967 = A. BLANCO FREIJEIRO, *Plata oretana de La Alameda*, *AEspA* 40, 1967, 92–99.
- BLANCO 1982 = ID., *Monumento romano de Ciempozuelos: Declaración de monumento histórico-artístico*, *BAHist* 179, 1982, 195–196.
- BLANCO 1993 = ID., *El carnassier de Elche*, in: *Homenaje a Alejandro Ramos Folqués: ciclo de conferencias desarrollado en Elche entre los días 25 y 29 de noviembre de 1985*, Elche 1993, 85–97.
- BLASCO – LUCAS 2000 = C. BLASCO BOSQUED – R. LUCAS PELLICER, *El yacimiento romano de La Torrecilla: de villa a tugurium*, Madrid 2000.
- BLÁZQUEZ 1957 = J. M. BLÁZQUEZ, *Le culte des eaux dans la Péninsule Ibérique*, *Ogam* 9, 1957, 209–233 (= *El culto a las aguas en la Península Ibérica*, in: BLÁZQUEZ 1977, 307–331).
- BLÁZQUEZ 1960/77 = ID., *El legado indoeuropeo en la religiosidad de la Hispania romana*, in: *Primer Symposium de Prehistoria de la Península Ibérica. Septiembre 1959*, Pamplona 1960, 319–362 (= BLÁZQUEZ 1977, 385–437).
- BLÁZQUEZ 1962 = ID., *Religiones primitivas de Hispania I. Fuentes literarias y epigráficas*, Roma 1962.
- BLÁZQUEZ 1972 = ID., *Últimas aportaciones al estudio de las religiones primitivas de Hispania*, in: *Homenaje a Antonio Tovar. Ofrecido por sus discípulos, colegas y amigos*, Madrid 1972, 81–90.
- BLÁZQUEZ 1974/75 = ID., *Nuevos teónimos hispanos (addenda et corrigenda)*, *Cuadernos de Estudios Gallegos* 29, n. 87–89, 1974/75, 23–29.
- BLÁZQUEZ 1975a = ID., *Diccionario de las religiones prerromanas de Hispania*, Madrid 1975.
- BLÁZQUEZ 1975b = ID., *Arte y sociedad en los mosaicos hispanos del Bajo Imperio*, *Bellas Artes* 75, Madrid 1975, 18–25 (= ID., *Mosaicos romanos de España*, Madrid 1993, 15–29).
- BLÁZQUEZ 1977 = ID., *Imagen y mito. Estudios sobre religiones mediterráneas e ibéricas*, Madrid 1977.
- BLÁZQUEZ 1978 = ID., *La Bética en el Bajo Imperio*, in: *Fuentes y Metodología. Andalucía en la Antigüedad. Actas del I Congreso de Historia de Andalucía, diciembre de 1976 I*, Córdoba 1978, 255–278.
- BLÁZQUEZ 1979 = ID., *Castulo II*, *EAE* 105, Madrid 1979.
- BLÁZQUEZ 1981 = ID., *Mosaicos romanos de Córdoba, Jaén y Málaga (Corpus de mosaicos de España 3)*, Madrid 1981.
- BLÁZQUEZ 1983 = ID., *Primitivas religiones ibéricas II. Religiones prerromanas*, Madrid 1983.
- BLÁZQUEZ 1986a = ID., *Einheimische Religionen Hispaniens in der römischen Kaiserzeit*, in: *ANRW II* 18, 1, Berlin – New York 1986, 164–275.
- BLÁZQUEZ 1986b = ID., *Mosaicos hispanos de la época de las invasiones bárbaras. Problemas estéticos*, in: ID., *Los Visigodos. Historia y Civilización. Actas de la Semana Internacional de Estudios Visigóticos (Madrid – Toledo – Alcalá de Henares, 21–25 octubre de 1985)* (*Antigüedad y Cristi-*

- nismo 3), Murcia 1986, 463–490 (= J. M. BLÁZQUEZ, *Mosaicos romanos de España*, Madrid 1993, 30–43).
- BLÁZQUEZ 1989 = ID., *Nuevos estudios sobre la romanización*, Madrid 1989.
- BLÁZQUEZ 1992 = ID., *Nombres de aurigas, de possessores, de cazadores y perros en mosaicos de Hispania y África*, in: MASTINO 1992, 952–964.
- BLÁZQUEZ 1993 = ID., *Aportaciones de los mosaicos de Hispania a la técnica de fabricación y a la temática de los mosaicos romanos*, *Anas* 6, 1993, 95–110.
- BLÁZQUEZ 1994 = ID., *Mosaicos hispanos de tema homérico*, in: *Coloquio mosaico antiguo* 1994, 279–292 (= ID., *Los pueblos de España y el mediterráneo en la antigüedad. Estudios de arqueología, historia y arte*, Madrid 2000, 521–536).
- BLÁZQUEZ 1997 = ID., *La sociedad hispana del Bajo Imperio a través de sus mosaicos*, in: TEJA – PÉREZ 1997, 395–405.
- BLÁZQUEZ 2008 = ID., *Mosaicos romanos en Castilla-La Mancha*, in: CARRASCO 2008, 91–125.
- BLÁZQUEZ – GARCÍA-GELABERT 1988/91 = J. M. BLÁZQUEZ – M. P. GARCÍA-GELABERT PÉREZ, *Nuevas aportaciones a las religiones primitivas de Hispania*, *Espacio, Tiempo y Forma. (ser. II. Historia Antigua)* 1, 1988 (Homenaje al profesor Eduardo Ripoll Perelló), 153–183 (= J. M. BLÁZQUEZ, *Religiones en la España antigua*, Madrid 1991, 157–168).
- BLÁZQUEZ – GONZÁLEZ NAVARRETE 1972/74 = J. M. BLÁZQUEZ MARTÍNEZ – J. A. GONZÁLEZ NAVARRETE, *Mosaicos hispánicos del Bajo Imperio*, *AEspA* 45–47, 1972/74, 419–440.
- BLÁZQUEZ et AL. 1986 = J. M. BLÁZQUEZ – G. LÓPEZ MONTEAGUDO – M. L. NEIRA – M. P. SAN NICOLÁS, *La mitología en los mosaicos hispano-romanos*, *AEspA* 59, 1986, 101–162 (= J. M. BLÁZQUEZ, *Mosaicos romanos de España*, Madrid 1993, 386–444).
- BLÁZQUEZ et AL. 1989 = J. M. BLÁZQUEZ – G. LÓPEZ MONTEAGUDO – M. L. NEIRA – M. P. SAN NICOLÁS, *Mosaicos romanos de Lérida y Albacete (Corpus de mosaicos de España 8)*, Madrid 1989.
- BLÁZQUEZ Y DELGADO-AGUILERA 1896 = A. BLÁZQUEZ Y DELGADO-AGUILERA, *Historia de la provincia de Ciudad Real desde los tiempos remotos hasta la invasión de los árabes*, *Boletín de la Sociedad Geográfica de Madrid* 38, 1896, 7–48, 88–118.
- BLÁZQUEZ Y DELGADO-AGUILERA 1898 = ID., *Historia de la provincia de Ciudad Real*, Ávila 1898.
- BLÁZQUEZ Y DELGADO-AGUILERA 1916 = ID., *Inscripción romana hallada cerca de Alarcos*, *BAHist* 69, 1916, 566–568.
- BLÁZQUEZ Y DELGADO-AGUILERA 1922 = ID., *Noticias: Carmena (Eduardo). Memoria sobre el poblado de Malamonedá y despoblado de Buenamoneda, término de Hontanar, partido de Navahermosa. – Manuscrita*, *BAHist* 80, 1922, 94–96 (contulit ex R. A. H. sign. 9/7977/151, a. 1921).
- BLÁZQUEZ Y DELGADO-AGUILERA – BLÁZQUEZ 1921 = A. BLÁZQUEZ Y DELGADO-AGUILERA – A. BLÁZQUEZ JIMÉNEZ, *Vías romanas de Albacete a Zaorejas, de Quero a Aranjuez, de Meaques a Titulcia, de Aranjuez a Toledo y de Ayamonte a Mérida (MJSEA 40, n. 5, 1921)*, Madrid 1921.
- BLÁZQUEZ Y DELGADO-AGUILERA – SÁNCHEZ-ALBORNOZ 1918 = A. BLÁZQUEZ Y DELGADO-AGUILERA – C. SÁNCHEZ-ALBORNOZ, *Vías romanas de Botoa a Mérida, Mérida a Salamanca, Arriaca a Sigüenza, Arriaca a Titulcia, Segovia a Titulcia y Zaragoza al Bearne (MJSEA 24, n. 3, 1918)*, Madrid 1918.
- BONNEVILLE 1984 = J.-N. BONNEVILLE, *A propos de l'exploitation des livres anciens par E. Hübner: les "Antigüedades" de Ambrosio de Morales*, in: ÉTIENNE 1984, 68–83.
- BOULVERT 1974 = G. BOULVERT, *Domestique et fontionaire sous le Haut-Empire romain*, París 1974.
- BOURDELLOT, ms. 1581 = ANONYMUS (i. e. BARTOLOMEO BOURDELLOT, ut videtur), manuscriptum in Bibliotheca Apostolica Vaticana asservatum (Cod. Vat. Reg. lat. 949) de itinere legati Venetianorum a. 1581 in Hispaniam et Portugalliam facto, quod incipit *l'anno 1581 a 28 die Marzo io partii da Venetia* etc., vide HÜBNER II p. XVI.
- BOWES 2004 = K. BOWES, *Carranque, the center of Late Roman Hispania?*, *JRA* 17, 2004, 744–747. [Rec. FERNÁNDEZ-GALIANO et AL. 2001].
- BRAEMER 1959 = F. BRAEMER, *Les stèles funéraires à personnes de Bordeaux*, Paris 1959.
- BRAVO 1997 = G. BRAVO, *Prosopographia Teodosiana (II). El presunto 'clan hispano' a la luz del análisis prosopográfico*, in: TEJA – PÉREZ 1997, 21–30.
- BREUIL – LANTIER 1945 = H. BREUIL – R. LANTIER, *Villages pré-romaines de la Péninsule Ibérique. Le Tolmo à Minateda*, *APL* 2, 1945, 213–238.
- BROTÓNS 1988 = F. BROTONS YAGÜE, *El tramo viario de Montealegre a Fuente la Higuera*, in: GONZÁLEZ BLANCO 1988b, 75–83.
- BROTÓNS 1993 = ID., *La villa romana de Marisparza (Yecla): informe preliminar de la I campaña de excavaciones*, in: *Primeras Jornadas de Arqueología Regional. Murcia, 21–24 marzo 1990 (Memorias de Arqueología 4, 1989)*, Murcia 1993, 155–164.
- BROTÓNS et AL. 1998 = F. BROTONS YAGÜE – S. F. RAMALLO ASENSIO – J. M. NOGUERA CELDRÁN, *El Cerro de los Santos y la monumentalización de los santuarios ibéricos tardíos*, *REIb.* 3, 1998, 11–70.
- BRUSIN 1991/93 = G. BRUSIN, *Inscriptiones Aquileiae I–III*, Udine 1991/93.
- BÚA 2000 = J. C. BÚA CARBALLO, *Estudio lingüístico de la toponimia lusitano-gallega*. Diss. *Universidad de Salamanca* 2000.
- BUCARELLI 2014 = O. BUCARELLI, *Epigraphy and liturgical furnishings in St. Peter's Basilica in the Vatican between Late Antiquity and the Middle Ages*, *Archiv für Diplomatik, Schriftgeschichte, Siegel- und Wappenkunde* 60, 2014, 293–322.
- BÜCHELER, *CLE* vide *CLE*.
- BURNETT – AMANDRY – RIPOLLÈS 1992 = A. BURNETT – M. AMANDRY – P. P. RIPOLLÈS, *Roman Provincial Coinage I*, London – Paris 1992.
- BURRIEL, ms. 1745a = Schedae cum schematibus titulorum Valerensium ab A. M. BURRIEL conlatorum descriptorumque apud ALARCÓN 1627, ubi vide.
- BURRIEL, ms. 1745b = A. M. BURRIEL, epistula d. 22 Feb. a. 1745 ad G. MAYANS missa, cui annexi sunt commentarii schemataque titulorum Valerensium ab A. M. BURRIEL descriptorum, quae ed. A. MESTRE SANCHÍS ex apographo a G. MAYANS confecto in: *Gregorio Mayans digital, Epistolario II*, Madrid 2002 (CD ROM), *carta n.º 10* cum annexo.
- CABALLERO 1988 = L. CABALLERO ZOREDA, *Monasterios visigodos. Evidencias arqueológicas*, in: *Primer Seminario sobre el Monacato. Aguilar de Campoo 1987 I (Codex Aquilarensis. Cuadernos de investigación del Monasterio de Santa María la Real 1)*, Aguilar de Campoo 1988, 31–50.
- CABALLERO – LATORRE 1980 = L. CABALLERO ZOREDA – J. I. LATORRE MACARRÓN, *La iglesia y el monasterio visigodo de Santa María de Melque (Toledo). Arqueología y arquitectura. San Pedro de la Mata (Toledo) y Santa Comba de Bande (Orense) (EAE 127)*, Madrid 1980.
- CABALLERO – MARINÉ 1984 = L. CABALLERO ZOREDA – M. MARINÉ ISIDRO, *Ciempozuelos*, in: *Arqueología 81. Memoria de las actuaciones programadas en el año 1981*, Madrid 1984, 83.
- CABALLERO – SÁNCHEZ-PALENCIA 1982 = L. CABALLERO ZOREDA – F. J. SÁNCHEZ-PALENCIA, *Presas romanas y datos sobre*

- poblamiento romano y medieval en la provincia de Toledo*, NAH 14, 1982, 379–425.
- CABALLERO – SÁNCHEZ SANTOS 1990 = L. CABALLERO ZOREDA – J. C. SÁNCHEZ SANTOS, *Reutilizaciones de material romano en edificios de culto cristiano*, in: A. GONZÁLEZ BLANCO – J. M. BLÁZQUEZ MARTÍNEZ (Ed.), *Cristianismo y aculturación en tiempos del Imperio Romano (Antigüedad y Cristianismo 7)*, Murcia 1990, 431–493.
- CABALLERO KLINK 1974 = A. CABALLERO KLINK, *Fuentes literarias y arqueológicas de las épocas ibérica y romana en la provincia de Ciudad Real. Memoria de Licenciatura*. Universidad de Sevilla 1974.
- CABALLOS 1990 = A. CABALLOS RUFINO, *Los senadores hispanorromanos y la romanización de Hispania (siglos I a III p.C.)*, I. *Prosopografía I–II*, Écija 1990.
- CABALLOS 1994 = ID., *La Revolución Romana en la Provincia Bética (de las Guerras Civiles a la Paz de Augusto)*, in: *Actas del II Congreso de Historia de Andalucía (Córdoba 1991) III. Historia antigua*, Córdoba 1994, 149–157.
- CABRERA 2001 = P. CABRERA BONET, *Estaciones y meses*, in: *Mosaico romano del Mediterráneo. Catálogo de la Exposición. Museo Arqueológico Nacional (Madrid, mayo-julio 2001)*, Madrid 2001, 60–61.
- CALLEJA 1978 = T. CALLEJA GUIJARRO, *Estela y villa romanas de Montalbo*, Bol. Asoc. Arqueología 10, 1978, 37–39.
- CAMPEDELLI 2014 = C. CAMPEDELLI, *L'amministrazione municipale delle strade romane in Italia (Antiquitas 1, 62)*, Bonn 2014.
- CAMPOS 2009 = F. J. CAMPOS Y FERNÁNDEZ DE SEVILLA, *Los pueblos de Ciudad Real en las Relaciones Topográficas de Felipe II*, vol. I–II, Ciudad Real 2009. Vide *Relaciones*, ms. 1574/78.
- CANELLAS 1979 = A. CANELLAS LÓPEZ, *De diplomática hispano-visigoda. Colección documental, Cuadernos de historia Jerónimo Zurita 33/34*, 1979, 251–418.
- CÁNOVAS 2005 = P. CÁNOVAS GUILLÉN, *El material cerámico de construcción en la Antigüedad y la Alta Edad Media: El Tolmo de Minateda (Hellín, Albacete)*, Albacete 2005.
- CANTO 1978 = A. M. CANTO, *Una familia bética, los Fabii Fabiani, Habis 9*, 1978, 293–310.
- CANTO 1985 = EAD., *La epigrafía romana de Itálica. Tesis Doctoral de la Universidad Complutense*, Madrid 1985.
- CANTO 1986/87 = EAD., *Tres inscripciones inéditas de Aranjuez (Madrid)*, CuPAUAM 13/14 (*Homenaje al Profesor Gratiano Nieto II*), 1986/87, 163–168.
- CANTO 2000 = EAD., *Los quince siglos de Teodosio I el Grande (19 de enero del 393 d.C.) en el gran clipeo de Madrid*, in: M. ALMAGRO-GORBEA (Ed.), *El Disco de Teodosio*, Madrid 2000, 289–300.
- CAPISTRANO 1792 = J. CAPISTRANO DE MOYA, *Noticia de las excavaciones de la Cabeza del Griego, con algunas observaciones, por el Bachiller D. Jácome Capistrano de Moya, Cura propio de la Villa de Fuente de Pedro Navarro, é Individuo de la Real Academia de la Historia Española*, Alcalá de Henares 1792. Ms. servatur in R. A. H. sign. 9/5939, liber impressus exhibetur in rete electronico <http://e-archivo.uc3m.es/handle/10016/21404>.
- CAPISTRANO 1795 = ID., *Apéndice i demostración del día y año de la muerte del Sefronio obispo Santo de Segóbriga*, Alcalá de Henares 1795.
- CAPISTRANO 1802 = ID., *Confutación de los señores Abate Hervás, sobre supuesta intrusión del Obispo de Cuenca en pueblos de la Orden de Santiago, P(adr)e Maestro Risco i Abate Masdeu sobre el verdadero sitio de Segobriga*, Cuenca 1802.
- CARBONELL – GIMENO – VARGAS 1992 = J. CARBONELL – H. GIMENO – G. VARGAS, *Las inscripciones de los Adversaria de Antonio Agustín del ms. 5781 (= Q 87) de la Biblioteca Nacional de Madrid*, *Epigraphica* 54, 1992, 167–190.
- CARDIM 2005 = J. CARDIM RIBEIRO, *O Deus Sanctus Endovelliscus durante a Romanidade. ¿Uma interpretatio local de Faunus/Silvanus?*, in: *Acta Palaeohispanica* 2005, 721–766.
- CARMENA 1922 = E. CARMENA VALDÉS, *Memoria sobre el poblado de Mala-moneda y despoblado de Buena-moneda, término de Hontanar, partido de Navahermosa*, BAHist 81, 1922, 337–356 (ms. servatur R. A. H. sign. 9/7977/151, a. 1921).
- CARNOY 1906 = A. J. CARNOY, *Le latin d'Espagne d'après les inscriptions. Étude linguistique, 2. éd. rev. et augm.*, Bruxelles 1906, ed. anastat. Hildesheim 1983.
- CARRASCO 1995 = G. CARRASCO SERRANO, *Aportación al análisis del poblamiento romano de la provincia de Albacete*, *Caesaraugusta* 71, 1995, 241–255.
- CARRASCO 1999a = G. CARRASCO SERRANO, *Sobre los municipios del ámbito territorial castellano-manchego, Espacio, Tiempo y Forma (ser. II. Historia Antigua) 12*, 1999, 309–323.
- CARRASCO 1999b = ID., *La ocupación del territorio provincial de Albacete en época romana: ciudades y villae*, in: ALONSO ET AL. 1999, 521–529.
- CARRASCO 2000 = ID., *En relación a las vías romanas y mansiones del territorio provincial de Albacete, Espacio, Tiempo y Forma (ser. II. Historia Antigua) 13*, 2000, 455–468.
- CARRASCO 2002a = ID., *Viaria romana y mansiones de la provincia de Toledo: Bases para su estudio*, in: *Caminería hispánica. Actas del V Congreso Internacional Caminería Hispánica celebrado en Valencia (España), julio 2000, I. Caminería física y literaria*, Madrid 2002, 75–86.
- CARRASCO 2002b = ID., *Notas sobre el poblamiento romano en el ámbito provincial de Albacete*, in: *Congreso Albacete 2002*, 213–218.
- CARRASCO 2002c = ID., *Aportación al análisis del poblamiento romano en el Campo de Montiel (Ciudad Real)*, *HAnt* 26, 2002, 199–210.
- CARRASCO 2003a = ID., *Aspectos de la romanización en la provincia de Toledo*, in: C. ALONSO DEL REAL – P. GARCÍA RUIZ – A. SÁNCHEZ OSTIZ – J. B. TORRES GUERRA (Ed.), *Urbs aeterna. Actas y colaboraciones del coloquio internacional 'Roma entre la literatura y la historia: Homenaje a la profesora Carmen Castillo'*, Pamplona 2003, 339–353.
- CARRASCO 2003b = ID., *Introducción al estudio de la romanización de la provincia de Ciudad Real*, *HAnt* 27, 2003, 225–244.
- CARRASCO 2008 = ID. (Ed.), *La romanización en el territorio de Castilla-La Mancha*, Cuenca 2008.
- CARRASCO 2011 = ID., *Vías y mansiones romanas en el territorio del Campo de Montiel*, *HAnt* 35, 2011, 321–335.
- CARRASCO 2012 = ID. (Ed.), *La ciudad romana en Castilla-La Mancha*, Cuenca 2012.
- CARRASCO – VELAZA 2015 = G. CARRASCO SERRANO – J. VELAZA FRÍAS, *Ara votiva procedente de Malagón (Ciudad Real): un nuevo testimonio de culto a Marte en la Meseta sur*, *HAnt* 39, 2015, 143–148.
- CARROBLES 2008 = J. CARROBLES SANTOS, *Espacios sagrados durante la Prehistoria en el entorno de la ciudad de Toledo*, in: VIZUETE – MARTÍN 2008, 51–94.
- CASSANI 1949 = J. L. CASSANI, *La medicina romana en España y su enseñanza*, *Cuadernos de Historia de España* 12, 1949, 51–69.
- CASTELLANOS DE LOSADA ms. saec. XIX = S. CASTELLANOS DE LOSADA, ms. M. A. N. *Madrid* servatum sine n. [cf. GIMENO 2006, 371].
- CASTILLO 1991 = C. CASTILLO, *El progreso de la epigrafía romana en Hispania (1983–1987)*, *Emerita* 59, 1991, 225–273 (= CASTILLO 1997, 91–137).
- CASTILLO 1995/97 = EAD., *El progreso de la epigrafía romana en Hispania (1988–1992)*, *Emerita* 63, 1995, 187–223

- (= EAD., *Vestigia Antiquitatis. Escritos de epigrafía y literatura romanas, scripta a sodalibus collecta in honorem Carmen Castillo*, Pamplona 1997, 139–175).
- CASTILLO 1997 = EAD., *Vestigia Antiquitatis. Escritos de epigrafía y literatura romanas, scripta a sodalibus collecta in honorem Carmen Castillo*, Pamplona 1997.
- CASTILLO MALDONADO 1999 = P. CASTILLO MALDONADO, *Los mártires hispanorromanos y su culto en la Hispania de la Antigüedad Tardía*, Granada 1999.
- Catálogo Toledo 1865 = *Comisión de Monumentos Históricos y Artísticos de la provincia de Toledo, Catálogo razonado de las pinturas, esculturas y objetos arqueológicos que existen en el Museo de esta provincia*, Toledo 1865.
- CATTANEO vide DÍAZ DE RIVAS.
- CAZABÁN 1922 = A. CAZABÁN, *Un antiguo cementerio en 'Las Higuericas' de Villarodrigo, Don Lope de Sosa* 10, 115, 1922, 199–201.
- CEÁN 1832 = J. A. CEÁN BERMÚDEZ, *Sumario de las antigüedades romanas que hay en España, en especial las pertenecientes á las Bellas Artes*, Madrid 1832.
- CEBALLOS 2004 = A. CEBALLOS HORNERO, *Los espectáculos en la Hispania romana: la documentación epigráfica I–II (Cuadernos Emeritenses 26)*, Mérida 2004.
- CEBRIÁN 2000 = R. CEBRIÁN, *Titulum Fecit. La producción epigráfica romana en las tierras valencianas*, Madrid 2000.
- CEBRIÁN 2002 = EAD., *Comisión de Antigüedades de la Real Academia de la Historia. Antigüedades e Inscripciones, 1748–1845. Catálogo e Índices*, Madrid 2002.
- CEBRIÁN 2008 = EAD., *Saetabis y el comercio del Buixcarró, Lucentum* 27, 2008, 101–113.
- CEBRIÁN 2009 = EAD., *La producción latericia en Segobriga. Nuevos hallazgos (2002–2009)*, *Lucentum* 28, 2009, 169–182.
- CEBRIÁN 2014 = EAD., *Dos inscripciones funerarias inéditas procedentes de Cañada del Hoyo (Cuenca. Territorio de Valeria, conventus Carthaginiensis)*, *APL* 30, 2014, 375–381.
- CEBRIÁN 2018 = EAD., *Un altar dedicado al dios Marte procedente de Cañada del Hoyo, Cuenca (Territorio de Valeria, Conventus Carthaginiensis, Hispania Citerior)*, *APL* 32, 2018, 301–305.
- CEBRIÁN – HORTELANO 2014 = R. CEBRIÁN – I. HORTELANO, *El agua en Segobriga (Saelices, Hispania Citerior): Las fistulae plumbeae*, *AEspA* 87, 2014, 141–156.
- CEBRIÁN – HORTELANO 2016a = IID., *Segobriga VI. La necrópolis noroccidental de "Segobriga" (Saelices, Hispania Citerior). Arquitectura funeraria, organización espacial y cronología*, Cuenca 2016.
- CEBRIÁN – HORTELANO 2016b = IID., *El redescubrimiento de la inscripción métrica del obispo Sefronius de Segobriga (IHC 165 + 398; ICERV 276)*, *APL* 31, 2016, 305–317.
- CEBRIÁN MARTÍNEZ DE SALAS, ms. circ. 1883/84 = P. CEBRIÁN MARTÍNEZ DE SALAS, *Memoria de la ciudad de Chinchilla de Montearagón y otros escritos sobre ella*, ms. circ. 1883/84. Servatur in M. P. Ab.
- CEPAS 1997 = A. CEPAS PALANCA, *Crisis y continuidad en la Hispania del siglo III (Anejos de AEspA 17)*, Madrid 1997.
- CHABÁS 1891 = R. CHABÁS, *Inscripciones romanas, El Archivo* 5, 2, 1891, 88–90.
- CHABÁS 1892 = ID., *Inscripciones romanas, BAHist* 20, 1892, 105–108.
- CHACÓN, ms. circ. 1560/1567 = ALFONSO CHACÓN (1530–1599) *rerum antiquarum Urbis studiosus* (cf. A. RECIO VEGANZONES, *Una obra manuscrita de Alfonso Chacón, OP (1530–1599): la Historica descriptio Urbis Romae, Rivista di Archeologia Cristiana* 78, 2002, 325–428). Autographum eius esse fol. 22 codicis Matritensis B. N. E., sign. 5973 [vide infra DOCAMPO, ms. 1517/61]), ubi sunt undecim tituli Valerienses, H. GIMENO comprobavit [cf. EAD., *Alfonso Chacón: manuscritos y epigrafía hispana*, in: G. BARATTA – A. BUONOPANE – J. VELAZA, *Cultura epigráfica e cultura letteraria nel mondo romano (Epigrafía e antichità 45)*, Bologna 2019, 223–245].
- CHACÓN/TRIGUEROS, ms. saec. XVI = *Quaderno que el famoso Pedro Chacón, Dominicano, envió á Morales ... y que se halla inserto original al fol. 63 de la Coleccion de Inscripciones del Licenciado Porras de la Cámara y se conserva en la Biblioteca de San Isidro ut percepit J. TRAGGIA ex epistula a CANDIDO MARÍA TRIGUEROS missa. Damnavit HÜBNER II, p. 38** qui addidit: "Petri Chacon sylloga a nullo alio praeter Candidum Trigueros falsarium notissimum ... visa est, licenciati Porras idem noverat ex Moralis itinere in Alcarriam". Postea genuinum vindicavit ALFÖLDY 1987a, 79. Perit.
- CHANIOTIS – MYLONOPOULOS 2002 = A. CHANIOTIS – I. MYLONOPOULOS, *Epigraphic Bulletin for Greek Religion (EBGR)* 1999, *Kernos* 15, 2002, 331–414.
- CHAPA 1984 = T. CHAPA BRUNET, *El Cerro de los Santos (Albacete). Excavaciones desde 1977 a 1981, Al-Basit* 15, 1984, 109–126.
- CHAPA – MARTÍNEZ NAVARRETE 1990 = T. CHAPA BRUNET – M. I. MARTÍNEZ NAVARRETE, *Valoración general de las excavaciones desarrolladas en el Cerro de los Santos (Montealegre del Castillo, Albacete)*, in: *Homenaje a Jerónimo Molina*, Murcia 1990, 103–111.
- CHICARRO 1999 = J. L. CHICARRO CHAMORRO, *El Museo Provincial de Jaén (1846–1984)*, Jaén 1999.
- CHOCOMELI 1953 = J. CHOCOMELI, *Sisante (Cuenca). Partida del Cerro del Tesoro, NAH* 2, 1953 (1955), 237 n. 752.
- CHOLODNIK 1904 = J. CHOLODNIK, *Carmina sepulcralia Latina epigraphica. Ed. altera emendata et aucta*, Petropoli 1904.
- CICCOTTI 1891 = E. CICCOTTI, *I sacerdoti municipali e provinciali della Spagna e gli Augustali nell'epoca imperiale romana*, *RFIC* 19, 1891, 1–84.
- CLE = F. BÜCHELER, *Carmina Latina Epigraphica I–II, Lipsiae* 1895/97, ed. anastat. Stutgardiae 1982, III: vide LOMMATZSCH 1926.
- CLEMENCÍN 1832 = D. CLEMENCÍN Y VIÑAS, *Noticia histórica de la Academia ó Resumen de sus Actas desde el año de 1821 hasta concluir el de 1831, leído en sus Juntas del mes de marzo de 1832, Memorias de la R. A. H.* 7, 1832, I–XXXIV (etiam separatim editum D. CLEMENCÍN Y VIÑAS, *Noticia de la Real Academia de la Historia o Resumen de sus Actas desde el año de 1821 hasta concluir el de 1831, leído en sus Juntas del mes de marzo de 1832*, Madrid 1832).
- CODIX VALENTINUS. Vide GALCERÁN DE CASTRO.
- CODOÑER 1972 = C. CODOÑER, *El 'De viris Illustribus' de Ildefonso de Toledo*, Salamanca 1972.
- COELHO – DIAS 1988 = L. COELHO – M. M. ALVES DIAS, *As Musae na Hispania. Mitonimia e onomástica personal, Euphrosyne* 16, 1988, 341–352.
- COELLO 1894 = F. COELLO, *Vía romana de Chinchilla a Zaragoza, BAHist* 24, 1894, 5–21.
- COLAFRANCESCO – MASSARO 1986 = P. COLAFRANCESCO – M. MASSARO, *Concordanze dei Carmina Latina Epigraphica*, Bari 1986.
- COLLADOS 2017 = A. COLLADOS JIMÉNEZ, *Intervención arqueológica en el yacimiento de La Vega (Balazote)*, in: L. ABAD CASAL – R. SANZ GAMO – B. GAMO PARRAS (Ed.), *Balazote en el camino de Hércules*, Balazote 2017, 239–271.
- COLLANTES 1949 = F. COLLANTES DE TERÁN, *Epígrafes romanos del Museo Arqueológico Provincial de Sevilla. Ms. Universidad de Sevilla inter Papeles de Collantes servatum*.
- COLLART – DUCREY 1975 = P. COLLART – P. DUCREY, *Philippe I. Les reliefs rupestres (Bulletin de Correspondance Hellénique supplément 2)*, Paris 1975.

- Coloquio mosaico antiguo* 1994 = VI Coloquio Internacional sobre mosaico antiguo (Palencia – Mérida, octubre 1990), Guadalajara 1994.
- CONDE DE CEDILLO 1890 = J. LÓPEZ DE AYALA ÁLVAREZ DE TOLEDO Y DEL HIERRO (VIZCONDE DE PALAZUELOS, CONDE DE CEDILLO), *Lápida romana en Orgaz*, BAHist 16, 1890, 312–314.
- CONDE DE CEDILLO 1904 = ID., *Inscripción romana en Polán (provincia de Toledo)*, BAHist 44, 1904, 77–80.
- CONDE DE CEDILLO 1925 = ID., *Antigüedades toledanas. Malamonedá*, Bol. Soc. Esp. Excursiones 33, 1925, 97–101.
- CONDE DE CEDILLO 1959 = ID., *Catálogo monumental de la provincia de Toledo*, Toledo 1959.
- Congreso Albacete 1984 = Congreso de Historia de Albacete (8–11 de diciembre de 1983) I. *Arqueología y Prehistoria*, Albacete 1984.
- Congreso Albacete 2002 = II Congreso de Historia de Albacete. Del 22 al 25 noviembre de 2000. I. *Arqueología y Prehistoria (Albacete 2000)*, Albacete 2002.
- Congreso Toledo 1990 = *Actas del Primer Congreso de Arqueología de la provincia de Toledo*, Toledo 1990.
- Congreso Toledo 2001 = II Congreso de arqueología de la provincia de Toledo. *La Mancha occidental y La Mesa de Ocaña I–II*, Toledo 2001.
- CONTRERAS – D'ORS 1977 = R. CONTRERAS DE PAZ – A. D'ORS, *Miscelánea epigráfica*, Emerita 45, 1977, 7–18.
- CORBIER – FAUDET 2007 = M. CORBIER – I. FAUDET, *Principales nouveautés dans le domaine de l'épigraphie latine d'époque impériale (1997–2002)*, in: MAYER et. AL. 2007, 302–320.
- CORCHADO 1969 = M. CORCHADO SORIANO, *Estudio sobre vías romanas entre el Tajo y el Guadalquivir*, AEspA 42, 1969, 124–158.
- CORCHADO 1971 = ID., *Avance de un estudio geográfico-histórico del Campo de Montiel*, Madrid 1971.
- CORCHADO 1973 = ID., *Problemática sobre una lápida de fines del siglo VII en Bailén*, BIEG 19, 77, 1973, 51–66.
- CORCHADO 1982 = ID., *El Campo de Calatrava III. Los pueblos y sus términos*, Ciudad Real 1982.
- CORELL 1985 = J. CORELL, *Noves inscripcions romanes del País Valencià*, Afers 2, 1985, 203–226.
- CORELL 1986 = ID., *Inscripciones nuevas y revisadas del País Valenciano*, BSCC 62, 1986, 421–433.
- CORELL 1987 = ID., *Dos inscripciones inéditas de Requena (Valencia)*, Faventia 9, 1987, 107–118.
- CORELL 1988 = ID., *L'epigrafia romana al País Valencià (1982–1986)*, in: M. MAYER – I. RODÀ, *Epigrafía, Fonaments 7*, 1988, 195–263 [ibid., 196–218].
- CORELL 1989 = ID., *Notas sobre epigrafía romana del País Valenciano*, APL 19, 1989, 271–281.
- CORELL 1992a = ID., *Inscripcions inèdites i revisades del País Valencià*, Fonaments 8, 1992, 184–198.
- CORELL 1992b = ID., *Inscripciones romanas de Iniesta y Sisante (Cuenca) y la Iglesuela del Cid (Teruel)*, in: *Arqueología ibérica y romana 1992*, 583–596.
- CORELL 1994 = ID., *Inscripcions romanes de Saetabis i el seu territori*, Valencia 1994.
- CORELL 1996a = ID., *Inscripcions romanes d'Edeta i el seu territori*, Valencia 1996.
- CORELL 1996b = ID., *Dedicatoria a Mercurio hallada en Alhambra (Ciudad Real)*, FE 52, Coimbra 1996, n. 234.
- CORELL 1997 = ID., *Inscripcions romanes de Valentia i el seu territori*, Valencia 1997.
- CORELL 1999 = ID., *Inscripcions romanes d'Ilici, Lucentum, Allon, Dianium i els territoris*, Valencia 1999.
- CORELL 2006 = ID., *Inscripcions romanes del País Valencià III. Saetabis y el seu territori*, València 2006.
- CORELL 2008 = ID., *Inscripcions romanes del País Valencià IV. Edeta i el seu territori. Amb la col·laboració de X. Gómez Font*, Valencia 2008.
- CORELL 2009 = ID., *Inscripcions romanes del País Valencià V. Valentia i el seu territori. Amb la col·laboració de X. Gómez Font*, Valencia 2009.
- CORELL et AL. 1992 = J. CORELL – F. GRAU – X. GÓMEZ FONT, *Varia epigraphica del País Valencià*, Fortunatae 4, 1992, 201–211.
- CORELL et AL. 2000 = J. CORELL – X. GÓMEZ FONT – C. FERRAGUT, *Noves inscripcions romanes del País Valencià i de la província de Jaén*, Studia Philologica Valentina 4, 2000, 261–277.
- CORNIDE, ms. 1794 = J. CORNIDE, *Celtiberia. Viaje a Uclés y Saelices para reconocer las antigüedades de Cabeza del Griego y determinar la Geografía de la Celtiberia*, ms. a. 1794. R. A. H. sign. 9/3912/14, [cf. FORT 1868, 51 n. 48 et LÓPEZ GÓMEZ 1997, 132. Vide ABASCAL – CEBRIÁN 2009, 203–228 cum editione integra].
- CORNIDE 1796 = ID., *Continuación de la Memoria de Ignacio Hermosilla sobre las ruinas de Talavera la Vieja*, Memorias de la R. A. H. 1, 1796, 363–408.
- CORNIDE, ms. 1797 = ID., [Viaje a Valencia, Murcia y Cartagena. 1797], ms. a. 1797. R. A. H. sign. 9/3912/18 f. 266–375 [cf. FORT 1868, 52 n. 51 et LÓPEZ GÓMEZ 1997, 132. Vide ABASCAL – CEBRIÁN 2009, 249–314 cum editione integra].
- CORNIDE 1799 = ID., *Noticia de las antigüedades de Cabeza del Griego reconocidas de orden de la Real Academia de la Historia por su académico de número Don Josef Cornide*, Memorias de la R. A. H. 3, 1799, 71–244.
- CORTES – OCAÑA 2007a = S. CORTES HERNÁNDEZ – E. OCAÑA RODRÍGUEZ, *Placa funeraria. Museo de Santa Cruz de Toledo*, in: *Hispania Gothorum* 2007, 379.
- CORTES – OCAÑA 2007b = IID., *Inscripción rítmica de Los Hitos*, in: *Hispania Gothorum* 2007, 502.
- CORTES – OCAÑA 2007c = IID., *Credo epigráfico*, in: *Hispania Gothorum* 2007, 547.
- CORTES – OCAÑA 2007d = IID., *Relieve con inscripción del evangelio de San Juan*, in: *Hispania Gothorum* 2007, 548.
- CORTES et AL. 1984 = S. CORTES HERNÁNDEZ – E. OCAÑA RODRÍGUEZ – F. J. FERNÁNDEZ GAMERO – J. ESTEVAN, *Nuevas inscripciones romanas del Museo de Santa Cruz de Toledo*, Museos 3, 1984, 73–85.
- CORTES et AL. 1987 = S. CORTES HERNÁNDEZ – E. OCAÑA RODRÍGUEZ – F. J. FERNÁNDEZ GAMERO, *Algunas inscripciones romanas de la provincia de Toledo*, Carpetania 1, 1987, 91–102.
- CORTES et AL. 1991 = IID., *Una placa de cancel de época visigoda encontrada en Quero (Toledo)*, in: *Actas del Congreso Internacional del XIV Centenario del III Concilio de Toledo 589–1989 (Toledo 1989)*, Toledo 1991, 747–766.
- CORTÉS Y LÓPEZ 1835 = M. CORTÉS Y LÓPEZ, *Diccionario geográfico-histórico de la España antigua Tarraconense, Bética y Lusitana, con la correspondencia de sus regiones, ciudades, montes, ríos, caminos, puertos e islas a las conocidas en nuestros días*, vol. I–III, Madrid 1835/36.
- CORTIJO 1986/89 = M. L. CORTIJO CEREZO, *El municipio de Ulia*, HAnt 13, 1986/89, 33–52.
- CORTIJO 1990 = EAD., *El municipio romano de Ulia (Montemayor, Córdoba)*, Córdoba 1990.
- COVARRUBIAS, ms. saec. XVI = D. COVARRUBIAS DE LEYVA, *El Enchiridion de D(on) Diego Covarrubias sobre antigüedades Romanas. Copia del manuscrito original y extractos hechos p(o)r Jovellanos*, apographum ms. [a. 1790] assertatum R. A. H. sign. 9/7373/8 (HÜBNER, II p. XI). Apographum alterum B. N. E. sign. 20517 (vide HERNANDO 2009, 490).

- CPL = E. DEKKERS – A. GAAR, *Clavis patrum Latinorum qua in Corpus Christianorum edendum optimas quasque scriptorum recensiones a Tertulliano ad Bedam commode recludit Eligius Dekkers, opera usus qua rem praeparavit et iuvit Aemilius Gaar, editio tertia aucta et emendata*, Steenbrugge 1995.
- CRAWFORD 1993 = M. H. CRAWFORD (Ed.), *Antonio Augustin between Renaissance and Counter Reform* (Warburg Institute Surveys and Texts 24), London 1993.
- CRESPO 1991 = S. CRESPO ORTIZ DE ZÁRATE, “Hispanus” en la onomástica romana de la Península Ibérica como expresión de relevancia social, *Studia Historica. Historia antigua* 9, 1991, 89–98.
- CRESPO 1992 = ID., *El término alumnus, indicador de una forma de dependencia personal en la Hispania romana*, *Minerva* 6, 1992, 225–240.
- CRESPO 1997 = ID., *Fuentes epigráficas para el esclavismo de tradición céltica en Hispania romana*, *HAnt* 21, 1997, 185–214.
- CRESPO 1998 = ID., *Los Publicii de Hispania Romana. Las fuentes epigráficas*, *HAnt* 22, 1998, 139–155.
- CRESPO 1999 = ID., *Corpus epigráfico para el estudio de los vernae/vernaculi hispanorromanos*, *HAnt* 23, 1999, 143–166.
- CRESPO 2003 = ID., *Verna en Hispania romana*, Valladolid 2003.
- CRESPO 2009 = ID., *Trabajadores y actividades laborales en Hispania romana. Fuentes epigráficas para la historia social de Hispania romana*, Valladolid 2009.
- CRESPO 2009/10 = ID., *Corpus de inscripciones sobre la esclavitud infantil en Hispania romana*, *HAnt* 33–34, 2009/10, 57–84.
- CRESPO 2016 = ID., *Cognomina vinculados a las edades del individuo en Hispania romana*, *HAnt* 40, 2016, 261–290.
- CRESPO – ALONSO 2002 = S. CRESPO ORTIZ DE ZÁRATE – A. ALONSO ÁVILA (Ed.), *Scripta antiqua in honorem Ángel Montenegro Duque et José María Blázquez Martínez*, Valladolid 2002.
- CRESPO – SAGREDO 1976 = S. CRESPO ORTIZ DE ZÁRATE – L. SAGREDO, *Las profesiones en la sociedad de Hispania romana*, *HAnt* 6, 1976, 53–78.
- CUADRADO 1947 = E. CUADRADO DÍAZ, *Yacimientos arqueológicos albacetenses de la cuenca del río Taibilla*, in: SÁNCHEZ JIMÉNEZ 1947, 123–127.
- CUELBI, ms. circ. 1600 = D. CUELBI, *Thesoro chorographico de las Espannas por el Señor Diego Cuelbis*, ms. haud multo post a. 1599 compositum. British Museum, ms. Harl., sign. 3822. Apographum servatur in B. N. E., sign. 18472 (cf. HERNANDO 2009, 434).
- CUENCA 1970 = A. CUENCA ANAYA, *Un conjunto epigráfico romano en Villarodrigo (Jaén)*, *Habis* 1, 1970, 199–203.
- CUGUSI 2012 = P. CUGUSI, *Carmina Latina Epigraphica Hispanica post Buechlerianam collectionem editam reperta cognita* (CLEHisp). Collegit, praefatus est, edidit, commentariolo instruxit Paulus Cugusi adiuvante Maria Theresia Sblendorio Cugusi, Faenza 2012.
- DA CUNHA 1999 = J. A. DA CUNHA BERMEJO, *Las Ventas y Peña Aguilera. Historia, arte y tradición*, Toledo 1999.
- CURBERA – VELÁZQUEZ 1999 = J. B. CURBERA – I. VELÁZQUEZ, *Defixio bilingüe de Barchín del Hoyo*, in: M. SIERRA (Ed.), *Yacimiento ibérico Fuente de la Mota. Barchín del Hoyo. Cuenca*, Cuenca 2002, 267–273.
- CURBERA – SIERRA – VELÁZQUEZ 1999 = J. B. CURBERA – M. SIERRA DELGADO – I. VELÁZQUEZ, *A Bilingual Curse Tablet from Barchín del Hoyo (Cuenca, Spain)*, *ZPE* 125, 1999, 279–283.
- CURCHIN 1982 = L. A. CURCHIN, *Jobs in Roman Spain*, *Florilegium* 4, 1982, 32–62.
- CURCHIN 1983 = ID., *Personal wealth in Roman Spain*, *Historia* 32, 1983, 227–244.
- CURCHIN 1985a = ID., *Epigraphic notes from the Spanish Meseta*, *ZPE* 58, 1985, 244–246.
- CURCHIN 1985b = ID., *Misread Inscriptions from central Spain*, *ZPE* 59, 1985, 187–188.
- CURCHIN 1985c = ID., *Plemianus and Latinilla. Two misnomers in Spanish epigraphy*, *BSEAA* 51, 1985, 256–257.
- CURCHIN 1987 = ID., *Social relations in central Spain. Patrons, freedmen and slaves in the life of a Roman provincial hinterland*, *Ancient Society* 18, 1987, 75–89.
- CURCHIN 1990 = ID., *The local magistrates of Roman Spain (Phoenix Suppl. 28)*, Toronto – Buffalo – London 1990.
- CURCHIN 1995a = ID., *History effaced. The disappearance of ancient monuments in central Spain*, *Quaderni di Storia* 42, 1995, 101–110.
- CURCHIN 1995b = ID., *The forgotten inscriptions of Morata de Tajuña (Spain)*, *Athenaeum* 83, 1995, 507–510.
- CURCHIN 1996 = ID., *Cult and Celt. Indigenous participation in emperor worship in central Spain*, in: A. SMALL (Ed.), *Subject and ruler. The cult of the ruling power in Classical Antiquity (JRA Suppl. 17)*, Ann Arbor 1996, 143–152.
- CURCHIN 2004 = ID., *The romanization of central Spain. Complexity, diversity and change in a provincial hinterland*, New York 2004.
- CURCHIN 2007 = ID., *Toponyms of Lusitania. A re-assessment of their origins*, *Conimbriga* 46, 2007, 129–160.
- CURCHIN 2015a = ID., *A supplement to the local magistrates of Roman Spain*, Waterloo 2015 (e-book).
- CURCHIN 2015b = ID., *Magistri or magistratus? A Problem in Hispano-Latin epigraphy*, *Veleia* 32, 2015, 159–176.
- DARDAINE 1992 = S. DARDAINE, *Honneurs funèbres et notables municipaux dans l'épigraphie de la Bétique*, *Habis* 23, 1992, 139–151.
- DELAMARRE 2007 = X. DELAMARRE, *Noms de personnes celtiques dans l'épigraphie classique. Nomina Celtica Antiqua Selecta Inscriptionum*, Paris 2007.
- DELGADO 1852. Vide VALCÁRCEL ms. circ. 1805.
- DELLONG 2003 = E. DELLONG, *Carte archéologique de la Gaule 11/1. Narbonne et le Narbonnais*, Paris 2003.
- DEMOUGIN 1988 = S. DEMOUGIN, *L'ordre équestre sous les julio-claudiens (Coll. de l'École Française de Rome 108)*, Paris – Roma 1988.
- DENTZER 1982 = J.-M. DENTZER, *Le motif du banquet couché dans le Proche-Orient et le monde grec du VIIe. au IVe. siècle avant J.-C.*, Paris 1982.
- DES BOSCS-PLATEAUX 2005 = F. DES BOSCS-PLATEAUX, *Un parti hispanique à Rome? Ascension des élites hispaniques et pouvoir politique d'Auguste à Hadrien*, Madrid 2005.
- DEVIJVER 1976/93 = H. DEVIJVER, *Prosopographia militiarum equestrum quae fuerunt ab Augusto ad Gallienum I–V (Symbolae Facultatis Litterarum et Philosophiae Lovaniensis, ser. A 3)*, Leuven 1976/93.
- DEVIJVER 2001 = ID., *Prosopographia militiarum equestrum quae fuerunt ab Augusto ad Gallienum, Pars Sexta. Laterculi alarum – cohortium – legionum. Ediderunt S. DEMOUGIN et M.-Th. RAEPSAET-CHARLIER (Symbolae Facultatis Litterarum Lovaniensis, ser. A 3)*, Leuven 2001.
- DI STEFANO 1987 = I. DI STEFANO MANZELLA, *Mestiere di epigrafista. Guida alla schedatura del materiale epigrafico lapidario (Vetera 1)*, Roma 1987.
- DIAGO, ms. 1613 = F. DIAGO, *Anales del Reyno de Valencia, Valencia 1613* [cf. MATEU 1948, ubi pars huius operis publici iuris facta est].
- DÍAZ ARIÑO 2008 = B. DÍAZ ARIÑO, *Epigrafía latina republicana de Hispania*, Barcelona 2008.
- DÍAZ DE RIVAS, ms. saec. XVII = ms. saec. XVII auctore non indicato, nunc Modena, *Bibliotheca Estense Universitaria*, sign. ms. Estero 111 = a. G. 7. 2, quod describitur “Inscriptiones et monumenta aliqua quae in Hispania inveniuntur aut a scriptoribus Hispanicis referuntur, cum observationi-

- bus lingua item hispanica scriptis" (G. BERTONI, *Catalogo dei codici spagnuoli della Biblioteca Estense*, Erlangen 1907, 71). Ut demonstravit GIMENO 1995, 88–119, codicis auctor fuit P. DÍAZ DE RIVAS (vel RIBAS) Cordubensis (1587–1653), qui hausit ex duabus syllogis a J. FERNÁNDEZ FRANCO compositis, nunc deperditis: altera est *El libro pequeño* (p. 1–28), quem FRANCO compilaverat ex libro del Rey Felipe scripto ab HONORATO JUAN, altera *El libro grande* (p. 28–164), quem FRANCO collegerat et ex lapidibus et ex auctoribus. Praeterea DÍAZ DE RIVAS addidit titulos, quos ipse descripserat, et paucos, quos ex aliis auctoribus sumpserat (p. 164–184). In codice p. 1–164 notae in margine ab altera manu adscriptae sunt, quas ab ipso DÍAZ DE RIVAS additas esse putat GIMENO, I. I. Codex sub a. 1679 a P. G. CATTANEO in Italiam translatus est (unde codex interdum Cattaneus nuncupatur), vide A. DONATI, *Una silloge manoscritta di iscrizioni romane della Spagna del XVII secolo: breve notizia*, in: ÉTIENNE 1984, 58–60. Vide amplius GIMENO, I. I.; EAND. 1997, 241–245; vide etiam A. U. STYLOW, *CIL II²/5*, p. XXVI.
- DÍAZ-CACHO 2015 = A. I. DÍAZ-CACHO MORENO, *La Atlántida del Guadiana: Laminium. Controversias historiográficas y evidencias arqueológicas*, *Revista de estudios del Campo de Montiel* 4, 2015, 141–182.
- DIEHL 1910 = E. DIEHL, *Vulgärlateinische Inschriften (Kleine Texte für theologische und philologische Vorlesungen und Übungen 62)*, Bonn 1910.
- DIEHL, *ILCV* vide *ILCV*.
- DOBÓ 1975 = A. DOBÓ, *Inscriptiones extra fines Pannoniae et Daciae repertae ad res earundem provinciarum pertinentes*, ed. quarta Amsterdam 1975.
- DOCAMPO, ms. 1517/61 = ANONYMUS, *Antiquae inscriptiones et epitaphia*, ms. saec. XVI servatum in B. N. E., sign. 5973 (olim Q 130) [cf. HÜBNER II p. XII n. 26, et p. LXXXI n. 95, qui schedarum epigraphicarum auctorem DOCAMPO putavit, id quod minime probabile est. Tamen e re nomen conservavi neque auctorem verum proponere ausim].
- DOMERGUE 1987 = C. DOMERGUE, *Catalogue des mines et des fonderies antiques de la Péninsule Ibérique I–II*, Madrid 1987.
- DOMERGUE 1990 = ID., *Les mines de la Péninsule Ibérique*, Paris 1990.
- DOMERGUE 2014 = ID., *L'inscription votive de C. Iulius Silvanus Melanio à Segobriga et les carrières de lapis specularis voisines*, in: E. BOUBE – A. BOUET – F. COLLEONI (Ed.), *De Rome à Lugdunum des Convènes. Itinéraire d'un Pyrénéen par monts et par vaux. Hommages à Robert Sablayrolles*, Bordeaux 2014, 241–245.
- DOMINGO 2000 = L. A. DOMINGO PUERTAS, *En torno al problema de la localización de Laminium. Algunas aportaciones*, *HAnt* 24, 2000, 45–63.
- DOMINGO 2001a = ID., *La ciudad iberorromana de Laminium. Evolución y municipalización*, *HAnt* 25, 2001, 151–170.
- DOMINGO 2001b = ID., *Religión y sociedad en la ciudad iberorromana de Laminium (Alhambra, Ciudad Real)*, in: HERNÁNDEZ GUERRA et AL. 2002, 613–618.
- DOMINGO 2008 = ID., *Fuentes epigráficas para el estudio del municipio iberorromano de Laminium (Alhambra, Ciudad Real)*, *HAnt* 32, 2008, 159–182.
- DOMÍNGUEZ – GARCÍA CANO 2011 = F. DOMÍNGUEZ GÓMEZ – J. GARCÍA CANO (Ed.), *Consuegra en la historia I*, Consuegra 2011.
- DOMÍNGUEZ – MAGALLÓN – CASADO 1984 = A. DOMÍNGUEZ – M. A. MAGALLÓN – M. P. CASADO, *Carta arqueológica de España. Huesca*, Huesca 1984.
- DONDERER 1989 = M. DONDERER, *Die Mosaizisten der Antike und ihre wirtschaftliche und soziale Stellung. Eine Quellenstudie (Erlanger Forschungen A. 48)*, Erlangen 1989.
- DONDERER 1996 = ID., *Die Architekten der späten römischen Republik und der Kaiserzeit. Epigraphische Zeugnisse*, Erlangen 1996.
- DONI, ms. saec. XVII = I. B. DONI, *Schedae Barberinae*, cod. Barber. XXXIV 72 = cod. Vat. Barb. Lat. 2756, exhibetur in rete electronico http://digi.vatlib.it/view/MSS_Barb.lat.2756 [cf. HÜBNER II p. XIX n. 51].
- DONI 1731 = I. B. DONI, *Inscriptiones antiquae nunc primum editae notisque illustratae et XXVI indicibus auctae ab Antonio Francisco Gorio ... Accedunt deorum arae tabulis aereis incisae cum observationibus*, Florentiae 1731, exhibetur in rete electronico <http://reader.digitale-sammlungen.de/resolve/display/bsb10864014.html>.
- DORCEY 1992 = P. F. DORCEY, *The cult of Silvanus. A study in Roman folk religion*, Leiden – New York – Köln 1992.
- D'ORS 1953 = A. D'ORS, *Epigrafía jurídica de la España romana*, Madrid 1953.
- DUBOIS 1901 = CH. DUBOIS, *Inscriptions latines d'Espagne, Bulletin Hispanique* 3, 3, 1901, 209–225.
- DURÁN 1993 = M. DURÁN PENEDO, *Iconografía de los mosaicos romanos en la Hispania alto-imperial*, Barcelona 1993.
- DURÁN 1997 = F. DURÁN LÓPEZ, *José Vargas Ponce (1760–1821). Ensayo de una bibliografía y crítica de sus obras*, Cádiz 1997.
- DUVAL 1993 = Y. DUVAL, *Projet d'enquête sur l'épigraphie martyriale en Espagne romaine, visigothique (et byzantine)*, *L'Antiquité Tardive* 1, 1993, 173–206.
- DYSON 1980/81 = S. L. DYSON, *The distribution of Roman Republican Family Names in the Iberian Peninsula*, *Ancient Society* 11–12, 1980/81, 257–299.
- EBEL-ZEPEZAUER 2000 = W. EBEL-ZEPEZAUER, *Studien zur Archäologie der Westgoten vom 5.–7. Jh. n. Chr.*, Mainz 2000.
- ECK 1987 = W. ECK, *Römische Grabinschriften. Aussageab-sicht und Aussagefähigkeit im funerären Kontext*, in: H. VON HESBERG – P. ZANKER (Ed.), *Römische Gräberstraßen. Selbstdarstellung – Status – Standard*, München 1987, 61–83.
- ECK 2004 = ID., *Straßen und ihre Denkmäler*, in: R. FREI-STOLBA (Ed.), *Siedlung und Verkehr im Römischen Reich. Römerstraßen zwischen Herrschaftssicherung und Landschaftsprägung. Akten des Kolloquiums zu Ehren von Prof. H. E. Herzig vom 28. und 29. Juni 2001 in Bern*, Bern 2004, 17–39.
- ECK 2006 = ID., *Sozio-politische Macht und öffentliche Repräsentation. Der equester ordo*, in: S. DEMOUGUIN – X. LORRIOT – P. COSME – S. LEFEBVRE (Ed.), *H.-G. Pflaum. Un historien du XX^e siècle. Actes du colloque international, Paris les 21, 22 et 23 octobre 2004*, Genève 2006, 485–502.
- EDMONDSON 1993 = J. EDMONDSON, *Specula urbis Romae. A group of marble funerary stelae with arch and rosettes from Augusta Emerita*, *Anas* 6, 1993, 9–49.
- EDMONDSON 2001 = J. EDMONDSON, *Some new granite funerary stelae from Augusta Emerita*, in: P. MATEOS CRUZ – M. ALBA CALZADO – J. MÁRQUEZ PÉREZ (Ed.), *Mérida, excavaciones arqueológicas 1999 Memoria* 5, Mérida 2001, 383–396.
- EDMONDSON – GIMENO 2017 = J. EDMONDSON – H. GIMENO PASCUAL, *Primer testimonio de evergetismo en el foro de Valeria (conventus Carthaginiensis, Hispania citerior). Una nueva placa opistógrafa*, *MDAI(M)* 58, 2017, 321–372.
- EDMONDSON – NOGALES – TRILLMICH 2001 = J. EDMONDSON – T. NOGALES – W. TRILLMICH, *Imagen y memoria. Monumentos funerarios con retratos en la colonia Augusta Emerita*, Madrid 2001.
- EE VIII = E. HÜBNER, *Additamenta nova ad Corporis volumen II*, EE VIII, Berlin 1899, 351–479.
- EE IX = ID., *Additamenta nova ad Corporis volumen II*, EE IX, Berlin 1913, 12–185.

- EGER 2004 = CH. EGER, *Krone und Kreuz König Suinthilas. Westgotische Hofkunst und 'plate-inlaging' im 6. und 7. Jahrhundert*, MDAI(M) 45, 2004, 449–506.
- ELIES Y RUBERT 1787 = A. ELIES Y RUBERT, *Discurso sobre el origen, antigüedad y progresos de los positos ó los graneros publicos de los pueblos*, Cervera 1787.
- ENCARNAÇÃO 1984 = J. D'ENCARNAÇÃO, *Inscrições romanas do Conventus Pacensis*, Coimbra 1984.
- ENCARNAÇÃO 1987 = ID., *Omissão dos teónimos em inscrições votivas*, in: *Studia Palaeohispanica* 1987, 305–310.
- ENGEL 1892 = A. ENGEL, *Rapport sur une mission archéologique en Espagne 1891*, *Nouvelles archives des missions scientifiques et littéraires* 3, 1892, 111–219.
- ENGEL 1896 = ID., *Nouvelles et correspondance d'Espagne*, *Revue archéologique* 29, 1896, 204–229.
- ENGESSER 1957 = F. ENGESSER, *Der Stadtpatronat in Italien und den Westprovinzen des Römischen Reiches bis auf Diokletian*, Diss. Albert-Ludwigs-Universität Freiburg 1957.
- ERICE 1995 = R. ERICE LACABE, *Las fibulas del nordeste de la Península Ibérica: siglos I a. E. al IV d. E.*, Zaragoza 1995.
- ERLANDE-BRANDENBURG 1979 = A. ERLANDE-BRANDENBURG, *Le Musée de Cluny*, Paris 1979.
- ESCAMILLA 1985 = A. ESCAMILLA CID, *Montalbo. Opúsculo para su historia*, Cuenca 1985.
- ESCOLÀ 2013 = J. M. ESCOLÀ Tuset, *Tipología de los carmina latina epigraphica cristianos*, in: C. FERNÁNDEZ MARTÍNEZ et AL. (Ed.), *Ex officina. Literatura epigráfica en verso*, Sevilla 2013, 111–119.
- ESCOLÀ – MARTÍNEZ 2002 = J. M. ESCOLÀ Tuset – J. MARTÍNEZ GAZQUEZ, *Tradición bíblica en los Carmina Latina Epigraphica en Hispania*, in: J. DEL HOYO – J. GÓMEZ PALLARÉS (Ed.), *Asta ac pellege. 50 años de la publicación de Inscripciones Hispanias en Verso*, de S. Mariner, Madrid 2002, 227–241.
- ESCOLANO 1610/11 = G. ESCOLANO, *Décadas de la insigne y coronada ciudad y reyno de Valencia I–II*, Valencia 1610/11.
- ESPADAS – HIDALGO – DÍAZ 2000 = J. J. ESPADAS PAVÓN – I. HIDALGO HERREROS – R. DÍAZ CARRAZÓN, *El yacimiento arqueológico de Jamila (Villanueva de los Infantes)*, in: L. BENÍTEZ LUGO DE ENRICH (Ed.), *El patrimonio arqueológico de Ciudad Real*, Ciudad Real 2000, 323–353.
- ESPINOSA 1986 = U. ESPINOSA RUIZ, *Epigrafía romana de La Rioja*, Logroño 1986.
- ESPINOSA ESPINOSA 2014 = D. ESPINOSA ESPINOSA, *Plinio y los 'oppida de antiguo Lacio': el proceso de difusión de Latium en Hispania Citerior* (BAR Internat. Ser. 2686), Oxford 2014.
- ESTEBAN – CARROBLES – SÁNCHEZ 1998 = M. ESTEBAN CARO – J. CARROBLES – J. SÁNCHEZ RAMOS, *Huecas. Arqueología, historia, arte*, Toledo 1998.
- ESTEBAN – SALAS 2003 = J. ESTEBAN ORTEGA – J. SALAS MARTÍN, *Epigrafía romana y cristiana del Museo de Cáceres*, Cáceres 2003.
- ÉTIENNE 1958 = R. ÉTIENNE, *Le culte impérial dans la Péninsule Ibérique d'Auguste à Dioclétien*, Paris 1958.
- ÉTIENNE 1984 = ID. (Ed.), *Epigraphie Hispanique. Problèmes de méthode et d'édition (Table ronde tenue à l'Université de Bordeaux III, le 8, 9, 10 décembre 1981)*, Paris 1984.
- EUZENNAT – MARION 1982 = M. EUZENNAT – J. MARION, *Inscriptions antiques du Maroc 2. Inscriptions latines*, Paris 1982.
- Exposición 1929 = *Exposición internacional de Barcelona, 1929. El arte en España. Guía del Museo del Palacio Nacional*, Barcelona 1929.
- FABRE – MAYER – RODÀ 1982 = G. FABRE – M. MAYER – I. RODÀ, *Inscripciones alienae en Museos y colecciones de la provincia de Barcelona*, Ampurias 44, 1982, 185–240.
- FABRE – MAYER – RODÀ 1984 = IID., *Inscriptions romaines de Catalogne I. Barcelone (sauf Barcino)*, Paris 1984.
- FABRE – MAYER – RODÀ 1985 = IID., *Inscriptions romaines de Catalogne II. Lérida*, Paris 1985.
- FABRE – MAYER – RODÀ 2002 = IID., *Inscriptions romaines de Catalogne V. Suppléments aux volumes I–IV et instrumentum domesticum*, Paris 2002.
- FARIA 2008 = A. MARQUES DE FARIA, *Crónica de onomástica paleo-hispánica (14)*, *Revista Portuguesa de Arqueologia* 11, 2008, 57–102.
- FATÁS 1977 = G. FATÁS, *El "vilicus" funcionarizado en Hispania. Conclusiones de un estudio*, *Estudios del Seminario de Prehistoria, Arqueología e Historia Antigua de Zaragoza* 3, 1977, 181–184.
- FATÁS 1978 = ID., *El vilicus en España*, *Caesaraugusta* 45–46, 1978, 113–147.
- FELLE 2006 = A. E. FELLE, *Biblia epigraphica. La sacra scrittura nella documentazione epigrafica dell'orbis christianus antiquus (III–VIII secolo)*, Bari 2006.
- FENECHIU 2008 = C. FENECHIU, *La notion de numen dans les textes littéraires et épigraphiques*, Cluj-Napoca 2008.
- FERNANDES 1998/99 = L. DA SILVA FERNANDES, *A presença da mulher na epigrafia do conventus Scallabitanus*, *Portugalia* 19–20, 1998/99, 129–228.
- FERNÁNDEZ 1789 ms. R. A. H. sign. 11/8109/4a = J. A. FERNÁNDEZ, *Acta de la invención de las reliquias de Nigrino y Sefronio obispos, en la excavación de Cabeza el Griego, en 14 de diciembre de 1789. Uclés, 14 de diciembre de 1789*. Ms. R. A. H. sign. 11/8109/4a et R. A. H. sign. 11/8167 [apographa in: R. A. H. sign. 9/7953/1(11) et R. A. H. sign. 9/7953/1(12)].
- FERNÁNDEZ 1789 ms. R. A. H. sign. 9/7953/1(30–53) = ID., *Inscripciones y monumentos romanos, continet imagines nonnullas delineatas post effossiones a. 1789 Segobrigae institutas, inter quas extat Copia puntual de las inscripciones grabadas en las dos lápidas que cubrían los sepulcros de los santos obispos, manifestados en la tarde del día 14 del presente mes de diciembre de 1789 en la excavación que se está haciendo en el término llamado Cabeza el Griego* (ms. R. A. H. sign. 9/7953/1(52)). Ms. a. 1790 confectum servatur in R. A. H. sign. 9/7953/1(30–53). Apographa absoluta a J. DE SANTIAGO PALOMARES confecta servantur in R. A. H. sign. 9/5939/16 f. 93–124.
- FERNÁNDEZ 1789 ms. R. A. H. sign. 11/8109/4g = ID., sine inscriptione, sunt imagines delineatae effossionum primarium loco Cabeza del Griego a. 1789 institutarum et rerum antiquarum loco Saelices conservatarum, confectae mense Decembri a. 1789. Ms. R. A. H. sign. 11/8109/4g.
- FERNÁNDEZ 1789 ms. R. A. H. sign. 11/8109/4i = ID., sine inscriptione, est imago delineata tituli CIL II 3122 confecta mense Decembri a. 1789. Ms. R. A. H. sign. 11/8109/4i.
- FERNÁNDEZ 1789/90 ms. R. A. H. sign. 11/8109/4k = ID., sine inscriptione, sunt commentarii diurni effossionum loco Segobriga mensibus Octobri–Decembri a. 1789 et mense Ianuario a. 1790 institutarum. Ms. R. A. H. sign. 11/8109/4k. Vide ABASCAL – CEBRIÁN 2005, 206.
- FERNÁNDEZ 1790 ms. R. A. H. sign. 9/5597/1 = ID., *Noticia de la excavación hecha en el territorio que llaman Cabeza del Griego, y sus descubrimientos, copiados, y explicados por Don Juan Antonio Fernández. Año de 1790*. Ms. R. A. H. sign. 9/5597/1.
- FERNÁNDEZ 1790 ms. R. A. H. sign. 11/8109/4b = ID., *Breve noticia de la excavación hecha en Cabeza del Griego y de sus descubrimientos, copiados y explicados por Juan Antonio Fernández, año 1790*. Ms. R. A. H. sign. 11/8109/4b.
- FERNÁNDEZ 1790 ms. R. A. H. sign. 11/8109/4f = ID., *Breve noticia de la excavación hecha en Cabeza de Griego y de cuanto en ella se ha descubierto*. Ms. R. A. H. sign. 11/8109/4f.

- FERNÁNDEZ 1790 ms. R. A. H. sign. 11/8109/4j = ID., sine inscriptione, est imago delineata tituli episcopi Sefronii Segobrigensis (infra n. II²/13, 880). Ms. R. A. H. sign. 11/8109/4j.
- FERNÁNDEZ CALVO 2016 = C. FERNÁNDEZ CALVO, *La necrópolis de época visigoda de La Cruz de Cristo*, Malagón 2016.
- FERNÁNDEZ CASTRO 1982a = M. C. FERNÁNDEZ CASTRO, *Villas romanas en España*, Madrid 1982.
- FERNÁNDEZ CASTRO 1982b = EAD., *Apéndice*, in: J. M. BLÁZQUEZ, *Mosaicos romanos de la Real Academia de la Historia, Ciudad Real, Toledo, Madrid y Cuenca (Corpus de mosaicos de España 5)*, Madrid 1982, 59–75 et 93–108.
- FERNÁNDEZ DE AVILÉS 1940/41 = A. FERNÁNDEZ DE AVILÉS, *Un nuevo mosaico romano descubierto en Hellín (Albacete)*, *AEspA* 14, n. 44, 1940/41, 442–443 (etiam in: *Atlantis* 16, 1941, 189–190; *Correo Erudito* 1, 1940, 165–166; *BSEAA* 7, 1941, 224–225).
- FERNÁNDEZ DE AVILÉS 1946 = ID., *Mosaico romano procedente de Hellín*, in: *Adquisiciones del Museo Arqueológico Nacional 1940–1945*, Madrid 1946, 108, tab. XLIII.
- FERNÁNDEZ DE AVILÉS 1948 = ID., *Escultura del Cerro de los Santos en la colección del Colegio de los PP. Escolapios de Yecla*, *AEspA* 73, 1948, 360–377.
- FERNÁNDEZ DE AVILÉS 1948/49 = ID., *Las primeras investigaciones del Cerro de los Santos (1860–1870)*, *BSEAA* 15, 1948/49, 57–70.
- FERNÁNDEZ DE AVILÉS 1953 = ID., *Excavaciones en el Llano de la Consolación (1891–1946)*, *APL* 4, 1953, 195–209.
- FERNÁNDEZ DE AVILÉS 1958 = ID., *Pasarriendas y otros bronceos de carro, romanos, hallados en España*, *AEspA* 31, 1958, 3–62.
- FERNÁNDEZ DE AVILÉS 1966 = ID., *Cerro de los Santos. Montañalegre del Castillo (Albacete). Primera campaña: 1962 (Excavaciones Arqueológicas en España 55)*, Madrid 1966.
- FERNÁNDEZ DE NAVARRETE 1844 = M. FERNÁNDEZ DE NAVARRETE, *Discurso leído a la Real Academia de la Historia por su Director el Excmo. Sr. Don Martín Fernández de Navarrete en junta de 15 de diciembre de 1843, al terminar el trienio de su dirección, en cumplimiento de lo mandado en los Estatutos*, Madrid 1844.
- FERNÁNDEZ DÍAZ 1999 = A. FERNÁNDEZ DÍAZ, *La pintura mural de la villa romana de Los Torrejones (Yecla, Murcia)*, *AnParq* 15, 1999, 57–86.
- FERNÁNDEZ DÍAZ 2002/03 = ID., *Pintura mural de la villa romana de Balazote (Albacete)*, *Lucentum* 21–22, 2002–2003, 135–161.
- FERNÁNDEZ DÍAZ – CEBRIÁN 2004 = A. FERNÁNDEZ DÍAZ – R. CEBRIÁN, *Un techo pintado en la domus de G. Iulius Silvanus en Segobriga (Saelices, Cuenca, conventus Carthaginiensis)*, in: L. BORHY (Ed.), *Plafonds et voûtes à l'époque antique. Actes du VIIIe Colloque international de l'Association Internationale pour la peinture murale antique (AIPMA) 15–19 mai 2001, Budapest–Veszprém*, Budapest 2004, 137–146.
- FERNÁNDEZ DURO 1894 = C. FERNÁNDEZ DURO, *Noticias póstumas de D. José Vargas Ponce y de D. Martín Fernández de Navarrete*, *BAHist* 24, 1894, 500–546.
- FERNÁNDEZ FRANCO 1567 = J. FERNÁNDEZ FRANCO, *Monumento de inscripciones romanas de varias piedras de pueblos de Andalucía y España*, ms. circ. a. 1567 confectum; plura apographa servantur in B. N. E. quorum B. N. E. sign. 5576 [inscriptum *Antigüedades y memorias romana de España*, olim sign. Q 23] laudavimus (in rete electronico <http://bdh-rd.bne.es/viewer.vm?id=0000015416&page=1>).
- FERNÁNDEZ FRANCO 1596 = ID., *Itinerario e discurso de la via publica que los Romanos dexaron edificada en España para pasar por toda ella, desde los montes Pyreneos y por la Citerior hasta la Bethica y llegar al mar Oceano. Buja-lance, 10 de febrero de 1596*. Ms. autographum servatum Madrid B. N. E. sign. 1033 [cf. HÜBNER II p. XIII n. 27, 11].
- FERNÁNDEZ FUSTER 1954 = L. FERNÁNDEZ FUSTER, *La escena hispanorromana del banquete*, *RABM* 60, 1954, 245–259.
- FERNÁNDEZ GONZÁLEZ 1981 = J. J. FERNÁNDEZ GONZÁLEZ, *Excavaciones medievales en Valeria*, Cuenca 1981.
- FERNÁNDEZ MARTÍNEZ 1998 = C. FERNÁNDEZ MARTÍNEZ, *Poesía epigráfica latina I–II*, Madrid 1998/1999.
- FERNÁNDEZ MARTÍNEZ 2010 = EAD., *De mulieribus epigraphicis. Tradición e innovación*, Sevilla 2010.
- FERNÁNDEZ MARTÍNEZ et AL. 2007 = C. FERNÁNDEZ MARTÍNEZ – J. M. ABASCAL – J. GÓMEZ PALLARÉS – R. CEBRIÁN, *Mors mala soluit. Nuevos CLE ballados en Segobriga (Hispania citerior)*, *ZPE* 161, 2007, 47–60.
- FERNÁNDEZ MARTÍNEZ et AL. s. a. = C. FERNÁNDEZ MARTÍNEZ – J. GÓMEZ PALLARÉS – J. DEL HOYO CALLEJA (Ed.), *Carmina Latina Epigraphica Hispaniae*, sine anno, publicatum in rete electronico <http://cle.us.es/clehispaniae/index.jsf>.
- FERNÁNDEZ NIETO 2010 = J. FERNÁNDEZ NIETO, *Encuesta sobre las regulaciones de los luci hispanos, Paleohispanica 10 (Serta Palaeohispanica in honorem Javier de Hoz)*, 2010, 537–550.
- FERNÁNDEZ OCHOA – CABALLERO 1980/81 = C. FERNÁNDEZ OCHOA – A. CABALLERO KLINK, *Nuevo testimonio del culto a Júpiter en Hispania: el ara encontrada en Bolaños de Calatrava (Ciudad Real)*, *CuPAUAM* 7–8, 1980/81, 169–172.
- FERNÁNDEZ OCHOA – CABALLERO 1986 = IID., *La época romana*, in: *La historia de la provincia de Ciudad Real III*, Ciudad Real 1986, 35–64.
- FERNÁNDEZ OCHOA et AL. 1986 = C. FERNÁNDEZ OCHOA – C. MORANO – A. DE JUAN, *Epígrafe romano de Corral de Calatrava (Ciudad Real)*, *Oretum* 2, 1986, 309–315.
- FERNÁNDEZ OCHOA et AL. 1990 = C. FERNÁNDEZ OCHOA – M. M. ZARZALEJOS – I. SELDAS, *Entre Consabro y Laminio: aproximación a la problemática de la vía 30 del Itinerario*, in: *Simposio sobre la red viaria en la Hispania romana*, Zaragoza 1990, 165–182.
- FERNÁNDEZ OCHOA et AL. 2011 = C. FERNÁNDEZ OCHOA – V. GARCÍA-ENTERO – S. VIDAL, *Cubierta de sarcófago con el ciclo de Jonás hallada en Carranque (Toledo)*, *AEspA* 84, 2011, 231–242.
- FERNÁNDEZ RODRÍGUEZ – SERRANO ANGUITA 1993 = M. FERNÁNDEZ RODRÍGUEZ – A. SERRANO ANGUITA, *Una necrópolis iberorromana en Laminium (Alhambra, Ciudad Real)*, in: *Actas del XXII Congreso Nacional de Arqueología*. Vigo 1993, vol. I, Vigo 1995, 191–194.
- FERNÁNDEZ URIEL 1997 = P. FERNÁNDEZ URIEL, *La sal en el termalismo antiguo*, in: *PEREX* 1997, 247–253.
- FERNÁNDEZ-CHICARRO 1948/49 = C. FERNÁNDEZ-CHICARRO, *Museo Arqueológico de Sevilla. Adquisiciones 1949*, *MMAP* 9–10, 1948/49, 311–320.
- FERNÁNDEZ-CHICARRO 1950 = EAD., *Inscripción de San Hermenegildo, del Museo Arqueológico Provincial de Sevilla*, in: *Crónica del I Congreso Nacional de Arqueología y del V Congreso Arqueológico del Sudeste. Almería 1949*, Cartagena 1950, 295–305.
- FERNÁNDEZ-GALIANO 1989 = D. FERNÁNDEZ-GALIANO, *La villa de Materno*, in: *Mosaicos Romanos. Actas de la I Mesa redonda hispano-francesa sobre mosaicos romanos habida en Madrid en 1985. Manuel Fernández-Galiano in memoriam*, Madrid 1989, 255–269.
- FERNÁNDEZ-GALIANO 1991 = ID., *La villa de Materno (Carranque, Toledo)*, *RArq.* 127, 1991, 26–38.
- FERNÁNDEZ-GALIANO 1998 = ID., *El último emperador romano*, in ephemeride: *'La Revista de El Mundo'* 138, d. 7 Iun. a.

- 1998, 61–62 [in rete electrónico: <http://www.elmundo.es/larevista/num138/textos/impe1.html>].
- FERNÁNDEZ-GALIANO 2001a = ID., *El proyecto arqueológico de Carranque: investigación, protección y apertura al público*, in: FERNÁNDEZ-GALIANO et AL. 2001b, 153–160.
- FERNÁNDEZ-GALIANO 2001b = *fehlt noch*
- FERNÁNDEZ-GALIANO 2001c = ID., *Carranque/Titulcia: centro geográfico, centro político, centro simbólico*, in: FERNÁNDEZ-GALIANO et AL. 2001a, 27–34.
- FERNÁNDEZ-GALIANO 2002 = ID., *Carranque, esplendor imperial en el centro de la Hispania Romana*, in: FERNÁNDEZ-GALIANO et AL. 2001b, 15–22.
- FERNÁNDEZ-GALIANO – GARCÍA SERRANO 1988 = D. FERNÁNDEZ-GALIANO – R. GARCÍA SERRANO, *Carranque. Una villa con excepcionales mosaicos en el campo de Toledo*, *Historia* 16, 52, 1988, 105–115.
- FERNÁNDEZ-GALIANO et AL. 2001a = D. FERNÁNDEZ-GALIANO et AL., *Carranque. Centro de Hispania romana. Catálogo de la exposición. Alcalá de Henares, 27 abril – 23 septiembre 2001*, Guadalajara 2001.
- FERNÁNDEZ-GALIANO et AL. 2001b = D. FERNÁNDEZ-GALIANO et AL., *Carranque. Esplendor de la Hispania de Teodosi*, Barcelona 2001.
- FERNÁNDEZ-GALIANO et AL. 2001c = D. FERNÁNDEZ-GALIANO – C. PIRACCINI – J. L. MIRANDA – I. DE LUNA, *La más antigua basílica cristiana de Hispania*, in: FERNÁNDEZ-GALIANO et AL. 2001a, 71–80.
- FERNÁNDEZ-GALIANO et AL. 2001d = D. FERNÁNDEZ-GALIANO – M. A. ARROYO DE LA FUENTE – D. AYLLÓN et AL., *Catálogo de piezas*, in: FERNÁNDEZ-GALIANO et AL. 2001a, 161–195.
- FERNÁNDEZ-GALIANO et AL. 2001e = D. FERNÁNDEZ-GALIANO – M. A. ARROYO DE LA FUENTE – D. AYLLÓN et AL., *Catàleg de peces*, in: FERNÁNDEZ-GALIANO et AL. 2001b, 149–181.
- FERNÁNDEZ-GUERRA 1866 = A. FERNÁNDEZ-GUERRA, *Inscripciones cristianas y antiguos monumentos del arte cristiano español*, *El arte en España* 5, 1866, 73–87.
- FERNÁNDEZ-GUERRA 1877 = ID., *Una tésera celtibera. Datos sobre las ciudades celtibéricas de Ergávica, Munda, Cértima y Contrebia*, *BAHist* 1, 1877, 129–139.
- FERNÁNDEZ-GUERRA 1878 = ID., *Arqueología cristiana. Inscripción y basílica del siglo V, recién descubierta en el término de Loja, puntos curiosos que se relacionan, de epigrafía, historia y geografía*, *La Ciencia cristiana* 6, 1878, 399–414 (cf. E. HÜBNER, *Jenaer Literaturzeitung* 6, 1879, 468–469).
- FERNÁNDEZ-GUERRA 1879 = ID., *Deitania y su cátedra episcopal de Begastri*, Madrid 1879.
- FERNÁNDEZ-LAYOS DE MIER 1983 = J. C. FERNÁNDEZ-LAYOS DE MIER, *Historia de Consuegra. Edad Antigua*, Toledo 1983.
- FERNÁNDEZ-MIRANDA et AL. 1990 = M. FERNÁNDEZ-MIRANDA – J. MANGAS – D. PLÁCIDO, *Indigenismo y romanización en la cuenca media del Tajo. Planteamiento de un programa de trabajo y primeros resultados*, in: *Congreso Toledo 1990*, 13–65.
- FÉROTIN 1904 = M. FÉROTIN, *Le Liber Ordinum en usage dans l'Église wisigothique et mozarabe d'Espagne du cinquième au onzième siècle (Monumenta Ecclesiae Liturgica 5)*, Paris 1904.
- FERRANDIS 1976 = J. FERRANDIS TORRES, *Artes decorativas visigodas*, in: MENÉNDEZ PIDAL (Ed.), *Historia de España III. España visigoda*, Madrid 1976, 669–724.
- FERRUA 1957 = A. FERRUA, *Note al Thesaurus linguae Latinae*, *Aevum* 31, 1957, 438–448.
- FERRUA 1982 = ID., *Note al Thesaurus linguae latinae. Addenda et corrigenda al vol. I, Vetera Christianorum* 19, 1982, 275–330.
- FIEBIGER – SCHMIDT 1917 = O. FIEBIGER – L. SCHMIDT, *Inchriftenammlung zur Geschichte der Ostgermanen (Kaiserliche Akademie der Wissenschaften in Wien, Philosoph.-hist. Klasse Denkschriften 60, 3)*, Wien 1917.
- FISHWICK 1994/95 = D. FISHWICK, “Provincial forum” and “municipal forum”: *Fiction or fact*, *Anas* 7–8, 1994/95, 169–186.
- FITA 1883a = F. FITA, *Inscripciones romanas de la ciudad y partido de Talavera (provincia de Toledo)*, *BAHist* 2, 4, m. Apr. a. 1883, 248–302.
- FITA 1883b = ID., *Epitafio inédito de una familia Julia, hallado en Requena la Vieja, término de la villa de Borox, distrito de Illescas*, *BAHist* 2, 4, m. Apr. a. 1883, 302–303.
- FITA 1887a = ID., *Noticias*, *BAHist* 10, 1887, 341–344.
- FITA 1887b = ID., *Noticias*, *BAHist* 10, 1887, 425–427.
- [FITA] 1888 = ID., *Noticias*, *BAHist* 12, 1888, 13–14.
- FITA 1888 = ID., *Documentos del siglo XVI, inéditos, relativos a las antigüedades de Uclés y de Cabeza de Griego*, *BAHist* 13, 1888, 394–400.
- FITA 1889a = ID., *El fuero de Uclés*, *BAHist* 14, 1889, 302–355.
- FITA 1889b = ID., *Noticias*, *BAHist* 14, 1889, 470.
- FITA 1890a = ID., *Noticias*, *BAHist* 16, 1890, 317–320.
- FITA 1890b = ID., *Noticias*, *BAHist* 16, 1890, 575–580.
- FITA 1891a = ID., *Reseña epigráfica*, *BAHist* 18, 1891, 366–382.
- FITA 1891b = ID., *Lápidas romanas inéditas*, *BAHist* 19, 1891, 521–538.
- FITA 1892a = ID., *Noticias*, *BAHist* 20, 1892, 109–112.
- FITA 1892b = ID., *Epigrafía romana*, *BAHist* 20, 1892, 634–636.
- FITA 1892c = ID., *Indicaciones griegas en lápidas visigóticas*, *BAHist* 21, 1892, 5–19.
- FITA 1892d = ID., *Antigüedades romanas*, *BAHist* 21, 1892, 129–150.
- FITA 1892e = ID., *Noticias. Miliario de Huelves*, *BAHist* 21, 1892, 248–250.
- FITA 1892f = ID., *Noticias. Cabeza del Griego. Rectificaciones y adiciones*, *BAHist* 21, 1892, 250–252.
- FITA 1892g = ID., *Inscripciones romanas inéditas*, *BAHist* 21, 1892, 526–533.
- FITA 1892h = ID., *Noticias. Cuaderno V (Noviembre 1892)*, *BAHist* 21, 1892, 479–480.
- FITA 1894 = ID., *Inscripciones romanas e ibéricas*, *BAHist* 25, 1894, 257–304.
- FITA 1895 = ID., *Noticias*, *BAHist* 26, 1895, 284–288.
- FITA 1897 = ID., *Epigrafía romana y visigótica*, *BAHist* 30, 1897, 422–432.
- FITA 1901a = ID., *Epigrafía romana de Montánchez, Rena, Baños de la Encina, Linares, Santisteban del Puerto, Cartagena y Cádiz*, *BAHist* 38, 1901, 450–473.
- FITA 1901b = ID., *Nuevas inscripciones romanas de la provincia de Jaén*, *BAHist* 39, 1901, 420–429.
- FITA 1902a = ID., *Estela de los Fulvios en Castellar de Santisteban*, *BAHist* 40, 1902, 81–84.
- FITA 1902b = ID., *Inscripciones romanas de la Puebla de Montalbán, Escalonilla y Méntrida*, *BAHist* 40, 1902, 155–165.
- FITA 1902c = ID., *Reducción geográfica de Lamínio*, *BAHist* 40, 1902, 258.
- FITA 1903a = ID., *Excursión epigráfica por Villar del Rey, Alhambra, Venta de los Santos, Cartagena, Logroño y Orense*, *BAHist* 42, 1903, 281–310.
- FITA 1903b = ID., *Monumentos romanos de San Juan de Camba, Córdoba, Linares, Vilches, Cartagena, Barcelona y Tarrasa*, *BAHist* 42, 1903, 446–461.
- FITA 1905 = ID., *Viaje epigráfico*, *BAHist* 47, 1905, 230–239.
- FITA 1906 = ID., *Nuevas inscripciones de Forúa, Rasines, Quintanilla Somuño, Uclés, Cartagena y Zahara*, *BAHist* 49, 1906, 421–434.
- FITA 1908a = ID., *Inscripciones romanas y griegas de Cartagena, Almazarrón, Pego, Valera, Herramelluri, Córdoba, Vélez Rubio y Vera*, *BAHist* 52, 1908, 505–530.
- FITA 1908b = ID., *Inscripciones romanas y visigóticas de Almodóvar del Río*, *BAHist* 53, 1908, 244–253.

- FITA 1910 = ID., *Noticias*, BAHist 57, 1910, 254–256.
- FITA 1911a = ID., *Nuevas lápidas romanas de Noya, Cando, Cerezo y Jumilla*, BAHist 59, 1911, 398–417.
- FITA 1911b = ID., *Un bronce mediano de Antonia Augusta, hallado en la villa de Pinto y regalado a la Academia*, BAHist 59, 1911, 525–526.
- FITA 1912 = ID., *Inscripciones inéditas de Mérida, Badajoz, Alanje, Cañete de las Torres y Vilches*, BAHist 61, 1912, 511–524.
- FITA 1913a = ID., *Nuevas lápidas romanas de Santisteban del Puerto, Berlanga (Badajoz), Avila y Retortillo (Salamanca)*, BAHist 62, 1913, 529–545.
- FITA 1913b = ID., *Descubrimientos arqueológicos. Castillar de Santisteban*, Don Lope de Sosa 1, n. 7, 1913, 203–204.
- FITA 1917a = ID., *Antigüedades romanas de Alarcos*, BAHist 70, 1917, 243–250.
- FITA 1917b = ID., *Hallazgos arqueológicos en la Venta de San Andrés, junto a la vía romana en Santisteban del Puerto (Jaén)*, Don Lope de Sosa 5, 1917, 86–88.
- FITA 1918 = ID., *Nuevas inscripciones romanas de Italica y Hellín*, BAHist 72, 1918, 177–181.
- FITA – FERNÁNDEZ DURO 1901a = F. FITA – C. FERNÁNDEZ DURO, *Noticias*, BAHist 38, 1901, 420–424.
- FITA – FERNÁNDEZ DURO 1901b = IID., *Noticias*, BAHist 39, 1901, 430–432.
- FITA – RODRÍGUEZ VILLA 1894 = F. FITA – A. RODRÍGUEZ VILLA, *Noticias*, BAHist 24, 1894, 349–352.
- FITA – RODRÍGUEZ VILLA 1898 = IID., *Noticias*, BAHist 33, 1898, 241–256.
- FITA – RODRÍGUEZ VILLA 1900 = IID., *Noticias*, BAHist 36, 1900, 259–272.
- FLETCHER – ALCÁCER 1956 = D. FLETCHER VALLS – J. ALCÁCER GRAU, *Avance a una arqueología romana de la provincia de Castellón*, BSCC 32, 1956, 135–164 et 183–187.
- FLORES 1817 = J. J. DE FLORES, *Noticia histórica de la Academia desde el mes de julio de 1802 hasta fin de noviembre de 1804, leída por su secretario D. Joaquín Juan de Flores en la junta pública del 31 de julio de 1807*, *Memorias de la R. A. H.* 5, 1817, I–XXVIII.
- FLÓREZ 1747/72 = E. FLÓREZ, *España Sagrada I–XXVII*, Madrid 1747/72 (II Contiene la cronología de la historia antigua de estos reinos, aplicada a concilios y reyes, declarando el verdadero cómputo de la era española, con tablas de cómputo eclesiásticos y uso de los ciclos, Madrid 1747 [denuo ed. R. LAZCANO, Madrid 2001]; V Trátase de la provincia Cartaginense, esto es, de sus límites y regiones, con lo perteneciente al estado antiguo, eclesiástico y civil, de la ciudad que le dio nombre, y de la Santa Iglesia de Toledo, hasta su restauración por don Alfonso VI, comprobando las noticias correspondientes con autoridades fidedignas y documentos inéditos, Madrid 1750 [denuo ed. R. LAZCANO, Madrid 2002; ed. tertiam Madrid 1859 laudavit HÜBNER]; VIII De las iglesias que fueron sufragáneas de Toledo, Palencia, Saetabi, Segovia, Segobriga, Segoncia, Valencia, Valeria y Urci, según su estado antiguo. Añádese el Cronicón del Pacense, más exacto que en las ediciones antecedentes, Madrid 1752 [denuo ed. R. LAZCANO, Madrid 2003]).
- FÖRSTEMANN 1966 = E. FÖRSTEMANN, *Altdeutsches Namenbuch I. Personennamen, 2., völlig umgearb. Aufl.*, Bonn 1966.
- FORT 1868 = C. R. FORT Y PAZOS, *Discurso en elogio de Don José Cornide de Saavedra. Secretario que fue de la Real Academia de la Historia, leído en la Junta Pública que celebró este Cuerpo á 7 de junio de 1868, por su individuo de número y bibliotecario Don Carlos Ramon Fort*, Madrid 1868.
- FRANCIA 1988 = R. FRANCIA SOMALO, *Notas de antroponimia al Thesaurus Linguae Latinae, Analecta Malacitana 11*, 1988, 11–24.
- FRANCISCO 1984/85 = J. FRANCISCO MARTÍN, *Dos nuevas inscripciones latinas de Elche de la Sierra (Albacete)*, *Zephyrus* 37–38, 1984/85, 337–340.
- FRANCO 1982 = A. FRANCO MATA, *Un crismón ravenático en Toledo*, *Toletum* 13, 1982, 289–298.
- FRANKOWSKI 1920 = E. FRANKOWSKI, *Las estelas decoradas de la Península Ibérica*, Madrid 1920.
- FUENTES 1988 = A. FUENTES DOMÍNGUEZ, *La cronología del yacimiento hispanorromano de Valeria y su relación con otros análogos de la Meseta*, in: *I Congreso de Historia de Castilla-La Mancha IV. Romanos y Visigodos: Hegemonía cultural y cambios sociales*, Toledo 1988, 211–223.
- FUENTES 1997 = ID., *Valeria. Historia del yacimiento y resultado de las últimas investigaciones*, in: *Ciudades romanas de la provincia de Cuenca. Homenaje a Francisco Suay Martínez (Arqueología Conquense 14)*, Cuenca 1997, 103–133.
- FUENTES 1998 = ID., *Edificios públicos de carácter administrativo y religioso*, in: RASCÓN 1998, 67–78.
- FUENTES – ESCOBAR 2004 = A. FUENTES DOMÍNGUEZ – R. ESCOBAR FERNÁNDEZ, *Intervenciones arqueológicas en el foro de Valeria (campanas 1997–2000)*, in: *Investigaciones Castilla-La Mancha 2004*, 229–244.
- FUENTES – ESCOBAR 2013 = A. FUENTES DOMÍNGUEZ – R. ESCOBAR, *El edificio de la curia en el foro de Valeria*, in: B. SOLER HUERTAS – P. MATEOS CRUZ – J. M. NOGUERA CELDRÁN – J. RUIZ DE ARBULO BAYONA (Ed.), *Las sedes de los órdenes decurionum en Hispania. Análisis arquitectónico y modelo tipológico (Anejos de AEspA 67)*, Mérida 2013, 215–230.
- FUENTES – ESCOBAR – GARCÍA 2007 = A. FUENTES DOMÍNGUEZ – R. ESCOBAR FERNÁNDEZ – J. GARCÍA, *Precisiones cronológicas sobre el origen del Foro de Valeria, Cuenca (Resumen de los trabajos llevados a cabo durante las campañas del 2003–2005)*, in: J. M. MILLÁN MARTÍNEZ – C. RODRÍGUEZ RUZA (Ed.), *Arqueología de Castilla-La Mancha. I Jornadas, Cuenca 13–17 de diciembre de 2005*, Cuenca 2007, 445–468.
- FUIDIO 1934 = F. FUIDIO RODRÍGUEZ, *Carpetania romana*, Madrid 1934.
- FULGOSIO 1873 = F. FULGOSIO, *Enseñas romanas; su estudio y descripción de las que se conservan en el Museo Arqueológico Nacional, Museo Español de Antigüedades 2*, 1873, 91–99.
- GABRIELLI 1995/96 = CH. GABRIELLI, *L'aristocrazia senatoria ispanica, nel corso del III e del IV secolo d. C., dall'avvento di Settimio Severo alla morte di Teodosio (193 d. C. – 395 d. C.)*, *Studia Historica, Historia Antigua*, 13/14, 1995/96, 331–377.
- GALÁN 2002 = G. GALÁN VIOQUE, *Martial Book VII. A Commentary (Mnemosyne supp. 226)*, Leiden – Boston – Köln 2002.
- GALCERÁN DE CASTRO, ms. saec. XVII prioris = “Codex Valentinus” qui dicitur. *Inscripciones de memorias romanas y españolas antiguas recogidas de varios auctores cet. Quem inde a saec. XVI ex. vel XVII in. in possessione habuit GASPAR GALCERÁN DE CASTRO Y DE PIÑÓS CONDE DE GUIMERA (1584–1638). B. N. E., sign. 3610 (olim L 242). Continet titulos Hispaniae sumptos ex auctoribus antiquioribus inde ab ANTIQUO qui dicitur (auctore anonymo, qui saec. XV floruit), imprimis ex opere a FLORIÁN DE OCAMPO saec. XVI priore facto. Vide ea, quae diligentissime disseruit GIMENO 1997, 9–53. Exhibetur in rete electronico <http://bdh.bne.es/bnearch/detalle/bdh0000014864>.*
- GALLEGO 1994 = M.^a H. GALLEGO FRANCO, *Laudationes, impensa funeris, locus sepulturae: la mujer y los honores funerarios en Hispania*, HAnt 18, 1994, 267–275.
- GALLEGO 2003 = EAD., *Herederas hispanorromanas: su caracterización onomástica y social a través de las fuentes epigráficas*, HAnt 27, 2003, 171–200.

- GALSTERER 1971 = H. GALSTERER, *Untersuchungen zum römischen Städtewesen auf der iberischen Halbinsel* (Madrider Forschungen 8), Berlin 1971.
- GALSTERER 1996 = ID. *Diritto latino e municipalizzazione nella Betica*, in: ORTIZ – SANTOS 1996, 211–221.
- GAMER 1989 = G. GAMER, *Formen römischer Altäre auf der hispanischen Halbinsel* (Madrider Beiträge 12), Berlin 1989.
- GAMO PARRAS 1998 = B. GAMO PARRAS, *La antigüedad tardía en la provincia de Albacete*, Albacete 1998.
- GAMO PARRAS 2002 = EAD, *Patena litúrgica*, in: SANZ 2002, 140–141.
- GAMO PARRAS – GUTIÉRREZ 2009 = B. GAMO PARRAS – S. GUTIÉRREZ, *Los hornos de El Tolmo de Minateda (Hellín, Albacete). Estructura y producción*, in: VIII Congreso Internacional de Cerámica Medieval (Ciudad Real, 2006) II, Ciudad Real 2009, 839–848.
- GARCÍA ALONSO 2007a = J. L. GARCÍA ALONSO, *Etimología. Pozo Airón, deo Aironi*, in: *Pasado y presente de los estudios célticos*, Ortigueira 2007, 137–146.
- GARCÍA ALONSO 2007b = ID., *La toponimia en el territorio de la Carpetania*, in: G. CARRASCO SERRANO (Ed.), *Los pueblos prerromanos en Castilla-La Mancha*, Cuenca 2007, 67–106.
- GARCÍA BUENO 2006 = C. GARCÍA BUENO, *Breve avance sobre la necrópolis hispanovisigoda de Las Eras (Alhambra, Ciudad Real), Pátina [Madrid]* 13–14, 2006, 157–168.
- GARCÍA BUENO 2015 = EAD., *Aspectos constructivos y decorativos de la villa romana de Puente de la Olmilla (Albaladejo, Ciudad Real)*, *Lucentum* 34, 2015, 207–230.
- GARCÍA BUENO 2016 = EAD., *Un nuevo mosaico de los cuatro vientos en la villa hispanorromana de Puente de la Olmilla (Albaladejo, Ciudad Real)*, in: M. L. NEIRA (Ed.), *Estudios sobre mosaicos antiguos y medievales*, Roma 2016, 352–357.
- GARCÍA CARDIEL 2015 = J. GARCÍA CARDIEL, *El Cerro de los Santos: paisaje, negociación social y ritualidad entre el mundo ibérico y el hispano*, *AEspA* 88, 2015, 85–104.
- GARCÍA FERNÁNDEZ-ALBALAT 1990 = B. GARCÍA FERNÁNDEZ-ALBALAT, *Guerra y religión en la Gallaecia y Lusitania antiguas*, Sada 1990.
- GARCÍA GUTIÉRREZ 1876 = A. GARCÍA GUTIÉRREZ, *Noticia histórico-descriptiva del Museo Arqueológico Nacional*, Madrid 1876.
- GARCÍA IGLESIAS 1972 = L. GARCÍA IGLESIAS, *Epigrafía romana de Augusta Emerita*, *Diss. Universidad Complutense*, Madrid 1972.
- GARCÍA IGLESIAS 1977 = ID., *Aportación prosopográfica: Los Roscios hispánicos*, *HAnt* 7, 1977, 91–98.
- GARCÍA LERGA – RUIZ 2004 = R.-L. GARCÍA LERGA – A. RUIZ SÁNCHEZ, *Aproximación al estudio de las villas romanas en España. Las villas de Albacete, Ciudad Real y Toledo*, *Arse* 38, 2004, 207–245.
- GARCÍA MARTÍNEZ 1991 = M. R. GARCÍA MARTÍNEZ, *Caracteres y significación socio-económica de los movimientos de población hispana hacia las provincias imperiales en época romana*, *HAnt* 15, 1991, 263–301.
- GARCÍA MERINO 1970 = C. GARCÍA MERINO, *La ciudad romana de Uxama*, *BSEAA* 36, 1970, 383–440.
- GARCÍA MONTES 1978 = L. GARCÍA MONTES, *Villacañas y su historia*, Villacañas 1978, ed. altera Villacañas 1999.
- GARCÍA MORENO 1974 = L. A. GARCÍA MORENO, *Prosopografía del reino visigodo de Toledo*, Salamanca 1974.
- GARCÍA MORENO 1989 = ID., *Historia de España visigoda*, Madrid 1989.
- GARCÍA MORENO 1991 = ID., *La coyuntura política del III Concilio de Toledo. Una historia larga y tortuosa*, in: *Concilio III de Toledo. XIV Centenario*, 589–1989, Toledo 1991, 271–296.
- GARCÍA MORENO 1992 = ID., *Propaganda religiosa y conflicto político en la epigrafía de la época visigoda*, in: MAYER – GOMEZ 1992, 193–202.
- GARCÍA MORENO 2001 = ID., *Carmona en tiempos visigodos (ss. V–VIII)*, in: A. CABALLOS RUFINO (Ed.), *Carmona romana. Actas del II Congreso de Historia de Carmona*, Carmona 2001, 491–506, ed. altera Carmona 2012, 675–697.
- GARCÍA SÁNCHEZ DE PEDRO 2005 = P. GARCÍA SÁNCHEZ DE PEDRO, *La necrópolis tardorromana del Paseo de la Basílica*, in: *Arqueología romana en Toletum* 2005, 191–199.
- GARCÍA SÁNCHEZ DE PEDRO – GÓMEZ GARCÍA DE MARINA 2005 = P. GARCÍA SÁNCHEZ DE PEDRO – F. M. GÓMEZ GARCÍA DE MARINA, *Nuevas inscripciones funerarias de Toletum*, in: *Arqueología romana en Toletum* 2005, 207–212.
- GARCÍA SÁNCHEZ-BERBEL 1993 = L. GARCÍA SÁNCHEZ-BERBEL, *El Centenillo. Un pueblo andaluz y minero*, Madrid 1993.
- GARCÍA SANZ 1991a = O. GARCÍA SANZ, *Baco en Hispania a través de las fuentes epigráficas, arqueológicas y literarias*, *Diss. Universidad Complutense*, Madrid 1991.
- GARCÍA SANZ 1991b = ID., *Liber Pater epigráfico en Hispania: textos y contexto religioso*, *Espacio, Tiempo y Forma (ser. II. Historia Antigua)* 4, 1991, 171–198.
- GARCÍA SERRANO 1963 = R. GARCÍA DE SERRANO Y BERRO, *Tesoro de plata ibero-romano de “La Alameda” Santisteban del Puerto (Jaén)*, *BIEG* 38, 1963, 41–52.
- GARCÍA SERRANO 1968 = ID., *Mapa arqueológico de la provincia de Jaén*, *Diss. Universidad de Granada* 1968.
- GARCÍA SOLANA 1966 = E. GARCÍA SOLANA, *Yacimientos arqueológicos de Múnera (Albacete) y sus aledaños*, *Saitabi* 16, 1966, 77–90.
- GARCÍA-ENTERO – VIDAL ÁLVAREZ 2012 = V. GARCÍA-ENTERO – S. VIDAL ÁLVAREZ, *El uso del mármol en el yacimiento de Carranque (Toledo)*, in: V. GARCÍA-ENTERO (Ed.), *El mármol en Hispania: explotación, uso y difusión en época romana*, Madrid 2012, 135–154.
- GARCÍA-ENTERO et al. 2014 = V. GARCÍA-ENTERO – C. FERNÁNDEZ OCHOA – Y. PEÑA CERVANTES – E. ZARCO MARTÍNEZ, *Evolución arquitectónica del edificio palacial de Carranque (Toledo, España). Primeros avances*, in: P. PEN-SABENE – C. SFAMENI (Ed.), *La villa restaurata e i nuovi studi sull’edilizia residenziale tardoantica. Atti del Convegno Internazionale del Centro Interuniversitario di Studi sull’Edilizia abitativa tardoantica nel Mediterraneo (CISEM) (Piazza Armerina 7–10 novembre 2012)*, Bari 2014, 477–486.
- GARCÍA-MAURIÑO 1993 = J. GARCÍA-MAURIÑO, *Los cascós de tipo Montefortino en la Península Ibérica. Aportación al estudio del armamento ibérico de la II Edad del Hierro*, *Complutum* 3, 1993, 95–146.
- GARCÍA Y BELLIDO 1943 = A. GARCÍA Y BELLIDO, *De escultura ibérica. Algunos problemas de arte y cronología ibéricos*, *AEspA* 16, 52, 1943, 272–299.
- GARCÍA Y BELLIDO 1949 = ID., *Esculturas romanas de España y Portugal*, Madrid 1949.
- GARCÍA Y BELLIDO 1952 = ID., *Dos datos cronológicos relativos a la escultura y la epigrafía ibéricas*, in: *Estudios dedicados a Menéndez Pidal III*, Madrid 1952, 507–514.
- GARCÍA Y BELLIDO 1955 = ID., *Nombres de artistas en la España romana*, *AEspA* 28, 91, 1955, 3–19.
- GARCÍA Y BELLIDO 1959 = ID., *Las colonias romanas de Hispania*, *Anuario de Historia del Derecho Español* 29, 1959, 447–519.
- GARCÍA Y BELLIDO 1962 = ID., *Las colonias romanas de Valentia, Carthago Nova, Libisosa e Ilici. Aportaciones al estudio del proceso de romanización del S. E. de la Península*, in: *Homenaje al Prof. Cayetano de Mergelina*, Murcia 1962, 367–372.

- GARCÍA Y BELLIDO 1963 = ID., *Parerga de arqueología y epigrafía hispano-romanas (II)*, *AEspA* 36, 107–108, 1963, 191–206.
- GARCÍA Y BELLIDO 1966 = ID., *Esculturas hispano-romanas de época republicana*, in: *Mélanges d'Archéologie, d'Épigraphie et d'Histoire offerts à Jérôme Carcopino (Coll. Latomus 25)*, Paris 1966, 419–431.
- GARCÍA Y BELLIDO 1967 = ID., *Les religions orientales dans l'Espagne romaine (EPRO 5)*, Leiden 1967.
- GARCÍA Y BELLIDO 1970 = ID., *Estudios sobre la legio VII Gemina y su campamento en León*, in: *Legio VII Gemina*, León 1970, 569–599.
- GARCÍA Y BELLIDO 1971 = ID., *Novedades epigráficas. Inscripciones romanas de Córdoba, Navarra, Extremadura, Portugal, Cádiz, Ciudad Real, Málaga y Murcia*, *BAHist* 168, 1971, 179–205.
- GARCÍA Y BELLIDO 1980 = ID., *Arte ibérico en España. Edición ampliada por Antonio Blanco Freijeiro*, Madrid 1980.
- GARIBAY 1628 = E. DE GARIBAY, *Los quarenta libros del compendio historial de las crónicas y universal historia de todos los reynos de España I–III*, Barcelona 1628.
- GARRIDO 2006 = J. GARRIDO GALLEGO, *Restos arqueológicos aparecidos en Tarancón. Ara funeraria encontrada en Tarancón dedicada a Lucio Minicio*, in: *Castillejo. Revista comarcal para la difusión y defensa del patrimonio histórico y artístico* 15, 2006, 4–10.
- GAYET 2006 = F. GAYET, *Les unités auxiliaires gauloises sous le Haut-Empire romain*, *Historia* 55, 2006, 64–105.
- GHEDINI 1997 = F. GHEDINI, *Achille a Sciro nella tradizione musiva tardo antica. Iconografie e iconologia*, in: *Atti del IV Colloquio dell'Associazione Italiana per lo studio e la conservazione del mosaico*, Ravenna 1997, 687–704.
- GILES 1971 = F. J. GILES PACHECO, *Contribución al estudio de la arqueología toledana. Hallazgos hispanorromanos en Consuegra*, *Anales Toledanos* 5, 1971, 139–165.
- GIMÉNEZ RUBIO 1865 = P. GIMÉNEZ RUBIO, *Memoria de apuntes para la historia de Yecla*, Yecla 1865.
- GIMENO 1988 = H. GIMENO PASCUAL, *Artesanos y técnicos en la epigrafía de Hispania (Faventia, Monografies 8)*, Bellaterra 1988.
- GIMENO 1993 = EAD., *Manuscritos y epigrafía latina: datos para un censo español*, in: M. H. CRAWFORD (Ed.), *Antonio Agustín between Renaissance and Counter-Reform*, London 1993, 291–302.
- GIMENO 1995 = EAD., *Novedades sobre los estudios epigráficos en España en los siglos XVI–XVII. Manuscritos y epigrafía. Metodología: el ejemplo del ms. Cattaneo*, in: F. GASCÓ – J. BELTRÁN (Ed.), *La Antigüedad como argumento II. Historiografía de arqueología y de historia antigua en Andalucía*, Sevilla 1995, 99–119.
- GIMENO 1997 = EAD., *Historia de la investigación epigráfica en España en los ss. XVI y XVII a la luz del recuperado manuscrito del Conde de Guimerá*, Zaragoza 1997.
- GIMENO 2006 = EAD., *Inscriptiones Italiae in Hispaniam advectae Museo Arqueológico Nacional servatae*, in: L. CECI (Ed.), *La Resistenza dei militari (Annali del Dipartimento di Storia 2)*, Roma 2006, 361–386.
- GIMENO 2008a = EAD., *¿Otro celtibero en la Vettonia?*, *Sylloge Epigraphica Barcinonensis* 6, 2008, 99–103.
- GIMENO 2008b = EAD., *Paisajes epigráficos en el espacio romano de la comunidad de Castilla-La Mancha*, in: *CARRASCO* 2008, 261–338.
- GIMENO 2009a = EAD., *El hábito epigráfico en el contexto arquitectónico hispánico del siglo VII*, in: L. CABALLERO ZOREDA – P. MATEOS CRUZ – M. Á. UTRERO AGUDO (Ed.), *El siglo VII frente al siglo VIII: arquitectura (Anejos de AEspA 51)*, Madrid 2009, 31–44.
- GIMENO 2009b = EAD., *Epigrafía y 'epigraphic habit' en Valencia, una ciudad en la zona noroccidental del conventus Carthaginensis*, in: *GOZALBES* 2009a, 157–184.
- GIMENO 2010 = EAD., *Fotos vetustas, lecturas nuevas: dos estelas romanas del Castillo de Alarcón*, in: A. J. DOMÍNGUEZ MONEDERO – G. MORA RODRÍGUEZ (Ed.), *Doctrina a magistro discipulis tradita. Estudios en Homenaje al profesor doctor don Luis García Iglesias*, Madrid 2010, 251–258.
- GIMENO, sub prelo = EAD., *Mas inscripciones de Hispania en el manuscrito RAH 2/Ms. 23*, in: *Estudios en homenaje J. Remesal*, Barcelona, sub prelo.
- GIMENO – MORALEJO 2015 = H. GIMENO PASCUAL – J. L. MORALEJO ÁLVAREZ, *Una nueva jarra de barro con inscripción en contexto funerario tardo-antiguo*, *Sylloge epigraphica Barcinonensis* 13, 2015, 207–217.
- GIMENO – STYLOW 1998 = H. GIMENO PASCUAL – A. U. STYLOW, *Intelectuales del siglo XVII: sus aportaciones a la epigrafía de la Bética*, *Polis* 10, 1998, 89–156.
- GIMENO – STYLOW 2007 = IID., *La estela romana de Masegoso. Villar del Humo (Cuenca)*, *Kelatza* 14, 2007, 2–3.
- GIMENO – VELÁZQUEZ 2004 = H. GIMENO PASCUAL – I. VELÁZQUEZ, *Et charta nobis titulos reddidit*, in: J. GÓMEZ-PANTOJA (Ed.), *Excavando papeles. Investigaciones arqueológicas en los archivos españoles*, Alcalá de Henares 2004, 187–214.
- GODOY 1874 = J. GODOY ALCÁNTARA, *Iconografía de la cruz y del crucifijo en España*, *Museo Español de Antigüedades* 3, 1874, 65–88.
- GOFFAUX 2001 = B. GOFFAUX, *Municipal intervention in the public construction of towns and cities in Roman Hispaniae*, *Habis* 32, 2001, 257–270.
- GÓMEZ DE BEDOYA 1764/65 = P. GÓMEZ DE BEDOYA Y PAREDES, *Historia universal de las fuentes minerales de España cet. I–II*, Santiago de Compostela 1764/65.
- GÓMEZ PALLARÈS 1988/89a = J. GÓMEZ PALLARÈS, *Primer esbozo para un corpus de inscripciones musivas de Hispania*, *Universitas Tarraconensis. Filología* 12, 1988/89, 197–249.
- GÓMEZ PALLARÈS 1988/89b = ID., *Nuevas aportaciones al corpus de inscripciones musivas de Hispania*, *Butlletí Arqueològic* 10/11, 1988/89, 245–249.
- GÓMEZ PALLARÈS 1991 = ID., *Nombres de artistas en inscripciones musivas latinas e ibéricas de Hispania*, *Epigraphica* 53, 1991, 59–96.
- GÓMEZ PALLARÈS 1992 = ID., *Reflexión sobre un corpus de inscripciones sobre mosaico en Hispania*, *Faventia* 14, 1992, 33–53.
- GÓMEZ PALLARÈS 1993 = ID., *Inscripciones musivas en la antigüedad tardía hispana*, *AEspA* 66, 1993, 284–293.
- GÓMEZ PALLARÈS 1995a = ID., *Initia de los Carmina Latina Epigraphica Hispaniae (Conventus Tarraconensis) (I)*, *Faventia* 17, 1995, 67–86.
- GÓMEZ PALLARÈS 1995b = ID., *Cultura literaria en el corpus de los CLE Hispaniae hasta época flavia*, in: F. BELTRÁN 1995, 151–168.
- GÓMEZ PALLARÈS 1997 = ID., *Edición y comentario de las inscripciones sobre mosaico de Hispania. Inscripciones no cristianas (Studia Archaeologica 87)*, Roma 1997.
- GÓMEZ PALLARÈS 1998 = ID., *La tradición medieval de los Carmina Latina Epigraphica*, in: C. LEONARDI (Ed.), *Gli Umanesimi Medievali. Atti del secondo congresso dell'Internationale Mittellateinerkomitee (Firenze-Certosa del Galluzzo, 11–15 settembre 1993)*, Firenze 1998, 171–191.
- GÓMEZ PALLARÈS 2000 = ID., *Saggio di sistematizzazione delle iscrizioni su mosaico del mondo romano (sulla base dell'Africa Proconsularis e dell'Hispania)*, in: M. KHANOUSSI – P. RUGGERI – C. VISMARA (Ed.), *L'Africa Romana XIII. Atti del XIII convegno di studio. Djerba 1998 II*, Roma 2000, 1223–1243.

- GÓMEZ PALLARÉS 2002 = ID., *Poesía epigráfica llatina als països catalans. Edició i comentari*, Barcelona 2002.
- GÓMEZ PALLARÉS 2007 = ID., *Reivindicación del invierno en una inscripción latina, musiva, de Tarazona de la Mancha (Albacete)*, *Aevum* 81, 2007, 213–222.
- GÓMEZ TORRIJOS 2000 = L. GÓMEZ TORRIJOS, *Alhambra. Geografía, historia, costumbres*, Alhambra 2000.
- GÓMEZ TORRIJOS 2011 = ID., *Inscripciones romanas de Alhambra y de Laminio*, Puertollano 2011.
- GÓMEZ-MORENO 1919 = M. GÓMEZ-MORENO Y MARTÍNEZ, *Iglesias mozárabes*, Madrid 1919.
- GÓMEZ-MORENO 1949 = ID., *Misceláneas I*, Madrid, 1949.
- GÓMEZ-MORENO 1953. Vide DE NAVASCUÉS 1953.
- GÓMEZ-MORENO 1961 = ID., *La escritura bastulo-turdetana (primitiva hispánica)*, *RABM* 69, 1961, 879–948.
- GÓMEZ-MORENO 1966 = ID., *Primicias del arte español*, *Archivo Español de Arte* 39, 1966, 101–139.
- GÓMEZ-PANTOJA 1996 = J. L. GÓMEZ-PANTOJA, *Gentilidad y origen*, in: F. VILLAR – J. D'ENCARNAÇÃO (Ed.), *La Hispania prerromana. Actas del VI Coloquio sobre lenguas y culturas prerromanas de la Península Ibérica. Coimbra 13–15 de octubre 1994*, Salamanca 1996, 77–100.
- GÓMEZ-PANTOJA 1998 = ID., *Celtíberos por el mundo*, in: J. MANGAS MANJARRÉS – J. ALVAR EZQUERRA (Ed.), *Homenaje a José María Blázquez V. Hispania romana II*, Madrid 1998, 187–206.
- GÓMEZ-PANTOJA 2009 = ID., *Epigrafía anfiteatral de Occidente romano VII. Baetica, Tarraconensis, Lusitania (Vetera 17)*, Roma 2009.
- GÓMEZ-PANTOJA – VELÁZQUEZ 2005 = J. GÓMEZ-PANTOJA – I. VELÁZQUEZ, *Ex votum*, in: P. CONDE PARRADO – I. VELÁZQUEZ (Ed.), *La Filología Latina. Mil años más. Actas del IV Congreso de la Sociedad de Estudios Latinos (Medina del Campo, 23–24 de mayo de 2003)*, Madrid 2005, 289–301.
- GÓNGORA ms. 1860 = M. GÓNGORA MARTÍNEZ, *Viaje literario por las provincias de Granada y Jaén. Tomo 1. Contiene datos sobre las antiguas Ciudades de Cástulo, Giri, Silpia, Campaneana, Viniolis, etc. Madrid, 12 de febrero de 1860*. *Laudamus ms. servatum in R. A. H.* (sign. 9/5359; olim 11/3/7/18), cum im. phot. titulorum (magna ex parte editum in GÓNGORA – SANDARS 1915 et GÓNGORA 1915/16).
- GÓNGORA 1915/16 = ID., *Viaje literario por las provincias de Granada y Jaén, Don Lope de Sosa* 3/28, 1915, 117–120; 3/29, 1915, 148–151; 3/30, 1915, 175–178; 3/31, 1915, 211–214; 3/32, 1915, 247–250; 3/33, 1915, 276–279; 3/35, 1915, 343–345; 3/36, 1915, 375–377; 4/37, 1916, 5–8; 4/38, 1916, 38–40; 4/39, 1916, 81–83; 4/41, 1916, 146–148; 4/43, 1916, 216–218; 4/45, 1916, 280–283 (ed. alt. absoluta Jaén 1982).
- GÓNGORA – SANDARS 1915 = M. GÓNGORA MARTÍNEZ – H. W. SANDARS, *Viaje literario por la provincia de Jaén y La Puente Quebrada sobre el río Guadalimar. Memorias presentadas, respectivamente, a la Real Academia de la Historia. Preámbulo de Alfredo Cazabán*, Jaén 1915.
- GONZÁLEZ ALONSO 1999 = E. GONZÁLEZ ALONSO, *La ciudad hispano-romana en el ámbito de los conventos jurídicos Astur y Cluniense. Bases para su estudio*, León 1999.
- GONZÁLEZ BLANCO 1988a = A. GONZÁLEZ BLANCO (Ed.), *Arte y poblamiento en el S.E. peninsular (Antigüedad y Cristianismo 5)*, Murcia 1988.
- GONZÁLEZ BLANCO 1988b = ID. (Ed.), *Vías romanas del Sureste. Actas del Symposium celebrado en Murcia del 23 al 24 de octubre de 1986*, Murcia 1988.
- GONZÁLEZ BLANCO et AL. 1983 = A. GONZÁLEZ BLANCO – P. LILLO – A. SELVA – J. JIMÉNEZ – A. CARMONA – L. PASCUAL, *La cueva de La Camareta: refugio ibérico, eremitorio cristiano y rincón misterioso para árabes y foráneos hasta el día de hoy. Sus graffitti*, in: XVI CNA (Jaén 1982), Zaragoza 1983, 1023–1033.
- GONZÁLEZ BLANCO et AL. 1984 = A. GONZÁLEZ BLANCO – P. LILLO – A. SELVA, *La cueva de la Camareta (Agramón, Albacete), eremitorio cristiano*, in: *Congreso Albacete 1984*, 331–340.
- GONZÁLEZ BLANCO et AL. 1993 = A. GONZÁLEZ BLANCO – R. GONZÁLEZ FERNÁNDEZ – M. AMANTE (Ed.), *La Cueva de la Camareta (Agramón, Hellín, Albacete) (Antigüedad y Cristianismo X)*, Murcia 1993.
- GONZÁLEZ ECHEGARAY 1993 = J. GONZÁLEZ ECHEGARAY, *Los Cántabros*, Santander 1993 (ed. tertia, ed. prima Madrid 1966).
- GONZÁLEZ FERNÁNDEZ 1982 = J. GONZÁLEZ FERNÁNDEZ, *Interrex et occisus ab latronibus*, in: *I Congreso Andaluz de Estudios Clásicos*, Jaén 1982, 223–227.
- GONZÁLEZ FERNÁNDEZ 1991 = ID., *Corpus de inscripciones latinas de Andalucía, II. Sevilla. Tomo II. La Vega (Italica)*, Sevilla 1991.
- GONZÁLEZ FERNÁNDEZ 1998 = ID., *Las fundaciones de Augusto en la Bética y la tribu Galeria*, in: MANGAS 1998, 33–50.
- GONZÁLEZ FERNÁNDEZ – MATILLA SÉQUER 2007 = R. GONZÁLEZ FERNÁNDEZ – G. MATILLA, *Dos nuevas estelas funerarias con mención de origen procedentes del balneario de Archena (Murcia)*, *Faventia* 29, 2007, 21–36.
- GONZÁLEZ GERMAIN 2013 = G. GONZÁLEZ GERMAIN, *El despertar epigráfico en el Renacimiento hispánico. Corpora et manuscripta epigraphica saeculis XV et XVI*, Faenza 2013.
- GONZÁLEZ GERMAIN – CARBONELL 2012 = G. GONZÁLEZ GERMAIN – J. CARBONELL MANILS, *Epigrafía hispánica falsa del primer Renacimiento español. Una contribución a la historia ficticia peninsular*, Bellaterra 2012.
- GONZÁLEZ NAVARRETE 1967 = J. GONZÁLEZ NAVARRETE, *Museo de Jaén*, *BIEG* 52, 1967, 25–42.
- GONZÁLEZ RODRÍGUEZ 1986a = M. C. GONZÁLEZ RODRÍGUEZ, *Las unidades organizativas indígenas del área indoeuropea de Hispania (Anejos de Veleia 2)*, Vitoria/Gasteiz 1986.
- GONZÁLEZ RODRÍGUEZ 1986b = EAD., *Corpus de inscripciones del área indoeuropea de la Península Ibérica con mención de unidades sociales indígenas*, *Mem. de Hist. Ant.* 7, 1986, 51–80.
- GONZÁLEZ RODRÍGUEZ 1988 = EAD., *Sobre el sistema onomástico indígena del área indoeuropea de Hispania*, in: *Actas del I Congreso peninsular de Historia Antigua. Santiago de Compostela, 1–5 julio 1986 II*, Santiago 1988, 263–286.
- GONZÁLEZ RODRÍGUEZ 1994 = EAD., *Las unidades organizativas indígenas II. Addenda et corrigenda*, *Veleia* 11, 1994, 169–175.
- GONZÁLEZ RODRÍGUEZ – MARCO 2009 = M. C. GONZÁLEZ RODRÍGUEZ – F. MARCO SIMÓN, *Divinidades y devotos indígenas en la Tarraconensis: las dedicaciones colectivas*, in: *Acta palaeohispanica X. Actas do X Colóquio Internacional sobre Línguas e Culturas Paleo-Hispánicas*, Lisboa, 26–28 Fevereiro de 2009 (Palaeohispanica 9), Zaragoza 2009, 65–81.
- GONZÁLEZ RODRÍGUEZ – RAMÍREZ SÁNCHEZ 2011 = M. C. GONZÁLEZ RODRÍGUEZ – M. RAMÍREZ SÁNCHEZ, *Unidades organizativas indígenas del área indoeuropea de Hispania III. addenda*, *Veleia* 28, 2011, 253–267.
- GONZÁLEZ RODRÍGUEZ – SANTOS 1987 = M. C. GONZÁLEZ RODRÍGUEZ – J. SANTOS YANGUAS, *El caso de las llamadas gentilidades: Revisión y propuestas*, in: *Studia Palaeohispanica* 1987, 373–382.
- GONZÁLEZ RODRÍGUEZ – SANTOS 1999 = IID., *Los cognomina de origen en el noroeste hispánico*, *HAnt* 23, 1999, 79–96.
- GONZÁLEZ ROMÁN 1990 = C. GONZÁLEZ ROMÁN, *Inscripciones romanas inéditas de la provincia de Jaén III*, *Florentia Ili-berritana* 1, 1990, 147–159.

- GONZÁLEZ ROMÁN – MANGAS 1991 = C. GONZÁLEZ ROMÁN – J. MANGAS, *Corpus de inscripciones latinas de Andalucía*, vol. 3: Jaén I–II, Sevilla 1991.
- GONZÁLEZ SERRANO 1990 = M. P. GONZÁLEZ SERRANO, *La Cibeles, Nuestra Señora de Madrid*, Madrid 1990.
- GONZÁLEZ SIMANCAS 1916 = M. GONZÁLEZ SIMANCAS, *Catálogo monumental y artístico de la provincia de Valencia I–II*, ms. 1916. Madrid, *Centro de Estudios Históricos*, C. S. I. C.
- GONZÁLEZ-CONDE 1986/89 = M. P. GONZÁLEZ-CONDE PUENTE, *L. Domitius Dentonius y la promoción jurídica de Consabura*, *HAnt* 13, 1986/89, 53–70.
- GONZÁLEZ-CONDE 1987 = EAD., *Romanidad e indigenismo en Carpetania*, Alicante 1987.
- GONZÁLEZ-CONDE 1992 = EAD., *Los pueblos prerromanos del sur de la Meseta*, in: M. ALMAGRO-GORBEA – G. RUIZ ZAPATERO (Ed.), *Paleoetnología de la Península Ibérica. Actas del I Congreso de Paleoetnología de la Península Ibérica (Complutum 2–3)*, Madrid 1992, 299–309.
- GONZÁLEZ-CONDE 2011 = EAD., *Los Domitii de Consabura y una noticia de Frontino*, *Lucentum* 30, 2011, 143–149.
- GORGES 1979 = J.-G. GORGES, *Les villas hispano-romaines. Inventaire et problématique archéologiques*, Paris 1979.
- GORROCHATEGUI 2001 = J. GORROCHATEGUI, *La estela de Retugenos (K. 12. 1) y el imperativo céltico*, *Emerita* 69, 2001, 307–318.
- GORROCHATEGUI 2011 = ID., *Interferencias lingüísticas en el material epigráfico hispano-celta*, in: E. R. LUJÁN – J. L. GARCÍA ALONSO, *A Greek man in the Iberian street. Papers in linguistics and epigraphy in honour of Javier de Hoz*, Innsbruck 2011, 201–216.
- GOZALBES 2002 = E. GOZALBES CRAVIOTO, *La epigrafía funeraria en Castilla-La Mancha y Madrid. Análisis bibliográfico*, *Archivo Conquense* 5, 2002, 7–39.
- GOZALBES 2004 = ID., *Inscripciones romanas de la provincia de Ciudad Real*, *Cuadernos de Estudios Manchegos* 28, 2004, 57–92.
- GOZALBES 2006 = ID., *La romanización en la tierra de Cuenca*, in: *Histocuenca. Cuenca en su historia. Ciclo de conferencias*, Cuenca 2006, 11–43.
- GOZALBES 2009a = ID. (Ed.), *La ciudad romana de Valeria (Cuenca)*, Cuenca 2009.
- GOZALBES 2009b = ID., *Una introducción: entre Valeria y Valeria*, in: GOZALBES 2009a, 13–36.
- GOZALBES 2009c = ID., *La sociedad romana en el municipio de Valeria*, in: GOZALBES 2009a, 185–209.
- GOZALBES 2012 = ID., *La ciudad hispano-romana de Valeria. Estado actual de los conocimientos*, in: G. CARRASCO SERRANO (Ed.), *La ciudad romana en Castilla-La Mancha*, Cuenca 2012, 161–200.
- GREGORI 2005 = G. L. GREGORI, *Definizione e misurazione dello spazio funerario nell'epigrafia repubblicana e protoimperiale di Roma. Un'indagine campione*, in: G. CRESCI MARRONE – M. TIRELLI (Ed.), *Terminavit sepulcrum. I recinti funerari nelle necropoli di Altino. Atti del Convegno. Venezia 3–4 dicembre 2003*, Roma 2005, 77–126.
- GRIÑO – OLMOS 1982 = B. GRIÑO – R. OLMOS, *La pátera de Santisteban del Puerto (Jaén)*, in: *Estudios de Iconografía* 1, Madrid 1982, 11–111.
- GRISAR 1899 = H. GRISAR, *Analecta Romana. Dissertazioni, Testi, Monumenti dell'arte riguardanti principalmente la Storia di Roma e dei Papi nel medio evo I*, Roma 1899.
- GRUTER 1603 = J. GRUTER, *Inscriptiones antiquae totius orbis Romani in corpus absolutissimum redactae*, [Heidelberg] 1603.
- GUARDIA 1992 = M. GUARDIA PONS, *Los mosaicos de la Antigüedad tardía en Hispania. Estudios de iconografía*, Barcelona 1992.
- GUDIUS, ms. 1662 = M. GUDIUS, *collectanea epigraphica a. 1662 in Italia confecta, nunc servata Wolfenbüttel, Herzog-August-Bibliothek in codicibus tribus; postremus (cod. Guelf. 198 Gud. lat.)*, qui huc solus pertinet, non continet nisi excerpta ex libris Taurinensibus Ligorianis (vide LIGORIUS, *Taur.* l. 14). [cf. F. KÖHLER – G. MILCHSACK, *Die Handschriften der herzoglichen Bibliothek zu Wolfenbüttel. Vierte Abteilung. Die Gudischen handschriften*, Wolfenbüttel 1913, 144. 188 et E. BORMANN – W. HENZEN huius Corporis vol. VI p. LIX–LX n. LXXX].
- GUIRAL 1998 = C. GUIRAL PELEGRÍN, *Pintura mural romana en Complutum y su entorno*, in: RASCÓN 1998, 119–127.
- GUMMERUS 1932 = H. GUMMERUS, *Der Ärztestand im römischen Reiche nach den Inschriften (Commentationes Humanarum Litterarum III 6)*, Helsingfors 1932.
- GUNDEL 1953 = H. G. GUNDEL, *Devotus numini maiestatiq ue eius. Zur Devotionsformel in Weihinschriften der römischen Kaiserzeit*, *Epigraphica* 15, 1953, 128–150.
- GUTIÉRREZ – CÁNOVAS 2001 = S. GUTIÉRREZ – P. CÁNOVAS, *Construyendo el siglo VII: arquitecturas y sistemas constructivos en el Tolmo de Minateda*, in: L. CABALLERO ZOREDA – P. MATEOS CRUZ – M. A. UTRERO AGUDO (Ed.), *El siglo VII frente al siglo VII: arquitectura (Anejos de AEspA 51)*, Madrid 2009, 92–132.
- GUTIÉRREZ – SARABIA 2006 = S. GUTIÉRREZ – J. SARABIA, *El problema de la escultura decorativa visigoda en el sudeste a la luz del Tolmo de Minateda (Albacete): distribución, tipologías funcionales y talleres*, in: L. CABALLERO ZOREDA – P. MATEOS CRUZ (Ed.), *Escultura decorativa tardorromana y altomedieval en la Península Ibérica (Anejos de AEspA 41)*, Madrid 2006, 301–343.
- GUTIÉRREZ et AL. 2004 = S. GUTIÉRREZ – L. ABAD – B. GAMO PARRAS, *La iglesia visigoda de El Tolmo de Minateda (Hellín, Albacete)*, in: *Sacralidad y Arqueología. Homenaje al Prof. Thilo Ulbert al cumplir 65 años (Antigüedad y Cristianismo 21)*, Murcia 2004, 137–170.
- GUTIÉRREZ BRAVO, ms. 1776 = P. GUTIÉRREZ BRAVO, *Colección de medallas y de varias inscripciones romanas principalmente de la Betica recogidas de algunos manuscritos y de sus originales*, ms. 1776 [cf. HÜBNER II p. 187].
- HALEY 1986 = E. W. HALEY, *Foreigners in Roman imperial Spain. Investigations of geographical mobility in the Spanish provinces of the Roman empire 30 B.C. – A.D. 284*, *Diss. Columbia University*, New York 1986.
- HALEY 1991 = ID., *Migration and economy in Roman imperial Spain (Aurea Saecula 5)*, Barcelona 1991.
- HALEY 2003 = ID., *Viri idonei and honestae feminae in Baetica: a fresh perspective*, in: ARMANI et AL. 2003, 107–117.
- HANDLEY 1999 = M. A. HANDLEY, *Tiempo e identidad. La datación por la Era en las inscripciones de la España tardorromana y visigoda*, *Iberia* 2, 1999, 191–201.
- HANFMANN 1951 = M. G. A. HANFMANN, *Season sarcophagus in Dumbarton Oaks*, Cambridge, Mass. 1951.
- HEIL 2016 = M. HEIL, *Zu Inschriften aus Toledo und Umgebung*, *ZPE* 200, 2016, 557–564.
- HERNÁNDEZ GUERRA 1994 = L. HERNÁNDEZ GUERRA, *Inscripciones romanas en la provincia de Palencia*, Valladolid 1994.
- HERNÁNDEZ GUERRA et AL. 2002 = L. HERNÁNDEZ GUERRA – L. SAGREDO – J. M. SOLANA (Ed.), *Actas del I Congreso Internacional de Historia Antigua 'La Península Ibérica hace 2000 años'*, Valladolid 2002.
- HERNÁNDEZ PÉREZ 2001 = R. HERNÁNDEZ PÉREZ, *Poesía latina sepulcral de la Hispania Romana: estudio de los tópicos y sus formulaciones (Cuadernos de Filología. Anejo 63)*, Valencia 2001.
- HERNÁNDEZ PÉREZ 2015 = ID., *El epitafio de la citareda Jucunda (AE 2007, 805: Segobriga). Nueva lectura e interpretación*, *Habis* 46, 2015, 187–213.
- HERNANDO 2002 = R. HERNANDO SOBRINO, *Cuando la fama te precede: Jerónimo Román de La Higuera y la epigrafía hispana*, in: CRESPO – ALONSO 2002, 501–515.

- HERNANDO 2007 = EAD., *El Padre Andrés Marcos Burriel y la procedencia de CIL II 2323 y CIL II 2324*, *Gerión* 25, 2007, 489–500.
- HERNANDO 2009 = EAD., *Manuscritos de contenido epigráfico de la Biblioteca Nacional de Madrid (siglos XVI–XX). La transmisión de las inscripciones de la Hispania romana y visigoda*, Madrid 2009.
- HERNANDO 2013a = EAD., *Manuscritos de contenido epigráfico en la Biblioteca Nacional de Madrid: apuntes y novedades*, in: R. M. CID LÓPEZ – E. GARCÍA FERNÁNDEZ (Ed.), *Debita verba. Estudios en homenaje al profesor Julio Mangas Manjarrés I*, Oviedo 2013, 315–333.
- HERNANDO 2013b = EAD., *Aproximación al paisaje de los epígrafos romanos a través de la documentación manuscrita*, in: J. M. IGLESIAS GIL – A. RUIZ GUTIÉRREZ (Ed.), *Paisajes epigráficos de la Hispania romana: monumentos, contextos, topografías*, Roma 2013, 29–54.
- HERNANDO 2017 = EAD., *Alejandro Javier Panel (1699–1764) y la epigrafía hispana. Un jesuita francés en el “infierno abreviado”*, Bordeaux 2017.
- HERRERA 1943 = M. L. HERRERA ESCUDERO, *Museo arqueológico de Toledo*, MMAP 4, 1943, 143–146.
- HERVÁS 1882 = I. HERVÁS Y BUENDÍA, *Oreto y Nuestra Señora de Zuqueca*, Ciudad Real 1882.
- HERVÁS 1890/1899/1918 = ID., *Diccionario histórico, geográfico, biográfico y bibliográfico de la provincia de Ciudad Real*, Ciudad Real 1890. Ed. secundam a. 1899 et tertiam a. 1918 (tantum inchoata cum supplementis) etiam laudavimus.
- HEUTEN 1933 = G. HEUTEN, *Les divinités capitelines en Espagne*, *RBP* 12, 1933, 549–566.
- HILGERS 1969 = H. HILGERS, *Lateinische Gefäßnamen. Bezeichnungen, Funktion und Form römischer Gefäße nach den antiken Schriftquellen* (Bonner Jahrbücher. Beihefte 31), Düsseldorf 1969.
- HIRT 2010 = A. M. HIRT, *Imperial mines and quarries in the Roman world. organizational aspects 27 BC – AD 235*, Oxford 2010.
- Hispania Gothorum* 2007 = *Hispania Gothorum. San Ildefonso y el reino visigodo de Toledo. Toledo 23 enero – 30 junio* 2007, Toledo 2007.
- HOLDER 1896/1913 = A. HOLDER, *Alt-celtischer Sprachschatz I–III*, Leipzig 1896/1913.
- HOLDER 2006 = P. A. HOLDER, *Auxiliary deployment in the reign of Trajan, Dacia* 50, 2006, 141–174.
- DE HOSTA 1865 = J. DE HOSTA, *Crónica de la provincia de Ciudad Real*, Madrid 1865. Laudamus editionem anastaticam Valladolid a. 2010 editam.
- HOWE 1904 = G. HOWE, *Fasti sacerdotum p. R. publicorum aetatis imperatoriae*, Leipzig 1904.
- HOWELL 1998 = P. HOWELL, *Martial's return to Spain*, in: F. GREWING (Ed.), *Toto notus in orbe. Perspektiven der Martial-Interpretation*, Stuttgart 1998, 173–186.
- DEL HOYO 1992 = J. DEL HOYO CALLEJA, *Revisión de los estudios de Liber Pater en la epigrafía hispana*, *MCV* 28, 1992, 65–92.
- DEL HOYO 1993 = ID., *Un aspecto socio-económico de la Bética; los epula*, in: *Actas del I Coloquio de Historia Antigua de Andalucía (Córdoba 1988) II*, Córdoba 1993, 73–88.
- DEL HOYO 1998 = ID., *El flaminado de Fulcinia Prisca, ¿provincial o municipal?*, in: J. MANGAS – J. ALVAR (Ed.), *Homenaje a José María Blázquez IV*, Madrid 1998, 239–248.
- DEL HOYO 2000 = ID., *Agatemeris, nuevo antropónimo griego atestiguado en Hispania*, *Gerión* 18, 2000, 315–321.
- DEL HOYO 2005 = ID., *Carmina Latina Epigraphica en época visigoda*, in: I. VELÁZQUEZ (Ed.), *En la pizarra. Los últimos hispanorromanos de la Meseta*, Burgos 2005, 69–85.
- DE HOZ 1976 = J. DE HOZ BRAVO, *La epigrafía prelatina meridional en Hispania*, in: *I Coloquio sobre Lenguas y Culturas prerromanas de la Península Ibérica*. Salamanca 1974, Salamanca 1976, 227–317.
- DE HOZ 1994 = ID., *Una probable inscripción latina en un casco de Pozo Moro*, *AEspA* 67, 1994, 223–227.
- DE HOZ 1995 = ID., *Nota sobre AEspArq. 67, 1994, 223–227*, *AEspA* 68, 1995, 303.
- DE HOZ 2005 = ID., *Epigrafías y lenguas en contacto en la Hispania antigua*, in: *Acta Palaeohispanica* 2005, 57–98.
- DE HOZ 2011 = ID., *Historia lingüística de la península Ibérica en la Antigüedad*, II. *El mundo ibérico prerromano y la indoeuropeización*, Madrid 2011.
- DE HOZ – FERNÁNDEZ PALACIOS 2002 = J. DE HOZ BRAVO – F. FERNÁNDEZ PALACIOS, BAND-, in: J. CARDIM RIBEIRO (Ed.), *Religiões da Lusitânia. Loquuntur saxa*, Lisboa 2002, 45–52.
- DE HOZ GARCÍA-BELLIDO 2013 = M. P. DE HOZ GARCÍA-BELLIDO, *Cultos griegos, cultos sincréticos y la inmigración griega y greco-oriental en la Península Ibérica*, in: M. P. DE HOZ – G. MORA (Ed.), *El Oriente griego en la Península Ibérica: epigrafía e Historia*, Madrid 2013, 205–254.
- DE HOZ GARCÍA-BELLIDO 2014 = EAD., *Inscripciones griegas de España y Portugal*, Madrid 2014.
- HÜBNER 1862 = E. HÜBNER, *Epigraphische Reiseberichte aus Spanien und Portugal*, *Monatsberichte der Königlichen Preuss. Akademie der Wissenschaften zu Berlin* 1861, 1862, 16–113 (VI. Granada, Jaén, Córdoba, Sevilla), 378–405 (VII. Estremadura), 525–549 (VIII. Sine titulo), 721–771 (IX. Lissabon und das südliche Portugal), 771–807 (XII. Portugal nördlich vom Tajo), 807–837 (XIII. Galicien, Leon, Asturien) et 938–986 (XIV. Altkastilien, die baskischen Provinzen, Navarra, Aragón, Catalonien und Menorca).
- HÜBNER 1862/2008 = ID., *Las colecciones de arte antiguo en Madrid. Con un apéndice sobre otras colecciones existentes en España y Portugal*, Madrid 2008 (primum lingua Germanica: *Die antiken Bildwerke in Madrid, nebst einem Anhang enthaltend die übrigen antiken Bildwerke in Spanien und Portugal*, Berlin 1862).
- HÜBNER 1867 = ID., *Egelesta*, *Hermes* 2, 1867, 456–457.
- HÜBNER 1879 = ID., [Rec. FERNÁNDEZ-GUERRA 1878a], *Jenaer Literaturzeitung* 6, 1879, 469.
- HÜBNER 1885 = ID., *Exempla scripturae epigraphicae Latinae a Caesaris dictatoris morte ad aetatem Iustiniani*, Berlin 1885.
- HÜBNER 1893 = ID., *Monumenta Linguae Ibericae*. Berlin 1893.
- HÜBNER 1899 = ID., *Los más antiguos poetas de nuestra península*, in: *Estudios de erudición española en Homenaje a Menéndez Pelayo en el año vigésimo de su profesorado II*, Madrid 1899, 355–356.
- HÜBNER, IHC = ID., *Inscriptiones Hispaniae Christianae*, ed. AE. HÜBNER, Berlin 1871; *Inscriptionum Hispaniae Christianarum supplementum*, Berlin 1900.
- HUERTAS 1993 = T. HUERTAS GUADAMUR, *Un ara en la comarca de los Montes de Toledo*, *REMont.* 61, 1993, 16–17.
- HUMPHREY 1986 = J. H. HUMPHREY, *Roman circuses. Arenas for chariot racing*, Berkeley – Los Angeles 1986.
- HURLET 1997 = F. HURLET, *Les collègues du prince sous Auguste et Tibère* (Coll. de l'École Française de Rome 227), Roma 1997.
- HURTADO 2001 = J. HURTADO AGUÑA, *La institución del seviro en la Meseta Central*, *HAnt* 25, 2001, 171–182.
- HURTADO 2003/04 = ID., *Las gentilidades presentes en los testimonios epigráficos procedentes de la Meseta meridional*, *BSEAA* 69/70, 2003/04, 185–206.
- HURTADO 2005 = ID., *Los movimientos de población en el área septentrional del conventus Carthaginensis*, *Gerión* 23, 1, 2005, 233–249.

- HURTADO DE SAN ANTONIO 1977 = R. HURTADO DE SAN ANTONIO, *Corpus provincial de inscripciones latinas*. Cáceres, Cáceres 1977.
- ICERV vide VIVES, ICERV.
- ICVR = *Inscriptiones Christianae urbis Romae saec. VII antiquiores I*, ed. G. B. DE ROSSI, Roma 1857/61. – *Supplementum*, ed. G. GATTI, Roma 1915.
- ICVR, N. S. = *Inscriptiones Christianae urbis Romae septimo saeculo antiquiores*. Nova Series, ed. A. SILVAGNI et AL., Roma 1922–.
- IHC vide HÜBNER, IHC.
- ILCV = E. DIEHL, *Inscriptiones Latinae Christianae veteres*, vol. I–III, Berlin 1925/31. J. MOREAU – H. I. MARROU (Ed.), Vol. IV Supplementum, Berlin 1967.
- ILER vide VIVES, ILER.
- ILS = H. DESSAU, *Inscriptiones Latinae selectae I–III*, Berolini 1892–1916, ed. anastat. Berlin 1962.
- ÍNIGUEZ 1955 = F. ÍNIGUEZ ALMECH, *Algunos problemas de las viejas iglesias españolas*, *Cuadernos de Trabajos de la Escuela Española de Historia y Arqueología en Roma 7*, 1955, 7–180.
- Investigaciones Castilla-La Mancha 2004 = Investigaciones arqueológicas en Castilla-La Mancha (1996–2002)*, Toledo 2004.
- IRANZO 1989 = P. IRANZO VIANA, *Últimos hallazgos arqueológicos en el yacimiento de Pozo Viejo*, *La Voz de Sinarcas 9*, 1989, 28–29.
- IRANZO 2004 = ID., *Arqueología e historia de Sinarcas*, Valencia 2004.
- IZQUIERDO 2013 = D. IZQUIERDO MENCÍA, *Estudios arqueológicos en la ermita de Santa Ana (Santa Ana de Arriba, Albacete)*, *Al-basit 58*, 2013, 19–36.
- IZQUIERDO et AL. 1999 = R. IZQUIERDO BENITO et AL., *Mezquita de Bab Al Mardum, Cristo de la Luz*. Toledo 999–1999, Toledo 1999.
- IZQUIERDO – VELAZA 2002 = I. IZQUIERDO – J. VELAZA, *Estudio de una escultura con inscripción ibérica procedente del santuario del Cerro de los Santos (Montealegre del Castillo, Albacete)*, *Sylloge Epigraphica Barcinonensis 4*, 2002, 31–42.
- JAEGGI 2004 = O. JAEGGI, *Vajillas de plata iberohelenísticas*, in: R. OLMOS – P. ROUILLARD (Ed.), *La vajilla ibérica en época helenística (siglos IV–III al cambio de Era)*, Madrid 2004, 49–61.
- JIMENA 1654 = M. DE JIMENA JURADO, *Catálogo de los obispos de las iglesias catedrales de Jaén y Baeza y Anales eclesiásticos de este obispado*, Madrid 1654.
- JIMÉNEZ COBO 2000 = M. JIMÉNEZ COBO, *Jaén romano*, Córdoba 2000.
- JIMÉNEZ COBO 2001 = ID., *La vía romana Castulo–Saetabis*, *BIEG 179*, 2001, 101–151.
- JIMÉNEZ DE GREGORIO 1961 = F. JIMÉNEZ DE GREGORIO, *Hallazgos arqueológicos en la provincia de Toledo I*, *AEspA 34*, 1961, 210–218.
- JIMÉNEZ DE GREGORIO 1962 = ID., *Hallazgos arqueológicos en la provincia de Toledo II*, *AEspA 35*, 1962, 181–188.
- JIMÉNEZ DE GREGORIO 1962/86 = ID., *Diccionario de los pueblos de la provincia de Toledo hasta finalizar el siglo XVIII. Población, sociedad, economía e historia I–V*, Toledo 1962/86 (I 1962, II 1966, III 1970, IV 1983, V 1986).
- JIMÉNEZ DE GREGORIO 1963 = ID., *Hallazgos arqueológicos en la provincia de Toledo III*, *AEspA 36*, 1963, 228–230.
- JIMÉNEZ DE GREGORIO 1969 = ID., *Hallazgos arqueológicos en la provincia de Toledo*, *AEspA 42*, 1969, 209–215.
- JIMÉNEZ DE GREGORIO 1970 = ID., *Notas geográfico–históricas de los pueblos de la actual provincia de Madrid en el siglo XVIII (2.ª parte)*, *Anales del Instituto de Estudios Madrileños 5*, 1970, 277–301.
- JIMÉNEZ DE GREGORIO 1980/81 = ID., *El poblamiento y la repoblación en el señorío de Montalbán hasta el siglo XVI. Significado geográfico e histórico del señorío*, *Toletum 14*, 1980/81, 49–60.
- JIMÉNEZ DE GREGORIO 1984 = ID., *La villa de Orgaz en la comarca de La Sislea*, *Anales Toledanos 19*, 1984, 241–256.
- JIMÉNEZ DE GREGORIO 1992 = ID., *Aproximación al mapa arqueológico del occidente provincial toledano (del Paleolítico inferior a la invasión árabo–beréber)*, in: *Actas de las Primeras Jornadas de Arqueología de Talavera de la Reina y sus tierras*, Toledo 1992, 5–38.
- JIMENO 1980 = A. JIMENO, *Epigrafía romana de la provincia de Soria*, Soria 1980.
- JORDAN 2000 = D. R. JORDAN, *New Greek Curse Tablets (1985–2000)*, *Greek, Roman, and Byzantine Studies 41*, 2000, 5–46.
- JORDÁN 2004 = Á. A. JORDÁN, *Algunas reflexiones en torno a la distribución geográfica de “Augustales” en la Península Ibérica*, in: J. ALVAR EZQUERRA – L. HERNÁNDEZ GUERRA (Ed.), *Jerarquías religiosas y control social en el mundo antiguo. Actas del XXVII Congreso Internacional GIREA–ARYS IX (Valladolid, 7–9 de noviembre de 2002)*, Valladolid 2004, 337–345.
- JORDÁN et AL. 1984 = J. F. JORDÁN – S. F. RAMALLO ASENSIO – A. SELVA INIESTA, *El poblamiento romano en el valle de Minateda – Agramón*, in: *Congreso Albacete 1984*, 211–240.
- JORDÁN et AL. 2006 = J. F. JORDÁN – J. M. GARCÍA CANO – V. PAGE DEL POZO, *Desde Heliké hasta Ilunum: El poblamiento ibérico en Elche de la Sierra (Albacete)*, *Al-basit 50*, 2006, 5–80.
- JORGE 1952 = M. JORGE DE ARAGONESES, *El primer Credo epigráfico visigodo y otros restos coetáneos descubiertos en Toledo*, *Archivo Español de Arte 30*, 1957, 295–324.
- JORGE 1956 = ID., *Museo Arqueológico de Murcia (Guía de los Museos de España 6)*, Madrid 1956.
- JORGE 1957 = ID., *Museo Arqueológico de Toledo (Guía de los Museos de España 8)*, Madrid 1957.
- DE JUAN – GALLEGO – GARCÍA GONZÁLEZ 2009 = J. DE JUAN ARES – M. M. GALLEGO GARCÍA – F. J. GARCÍA GONZÁLEZ, *La cultura material de la Vega Baja*, in: *La Vega Baja de Toledo*, Toledo 2009, 113–147.
- JUSTINIANO, ms. saec. XVII ex. = V. JUSTINIANO, *schedae quodam in libro inscripto Recopilación de inscripciones y epitafios latinos y castellanos, tanto de personajes de la Antigüedad como de la Edad Media, especialmente en España*, quem habuit V. CARDEDERA, qui eum HÜBNER dedit (cf. HÜBNER II p. XX n. 56 et p. 501; etiam laudatur in M. MENÉNDEZ PELAYO, *La ciencia española III*, Santander 1954, 202, qui circ. a. 1680 redactum putat).
- KAEMPF–DIMITRADOU 1986 = S. KAEMPF–DIMITRIADOU, *Boreas*, in: *Lexicon iconographicum Mythologiae Classicae 3, 1*, Zürich – München 1986, 133–142.
- KAJANTO 1965 = I. KAJANTO, *The Latin cognomina (Societas Scientiarum Fennica. Commentationes Humanarum Litterarum 36, 2)*, Helsinki 1965.
- KAJAVA 1994 = M. KAJAVA, *Roman female praenomina. Studies in the Nomenclature of Roman Women (Acta Instituti Romani Finlandiae 14)*, Roma 1994.
- KAMPERS 1979 = G. KAMPERS, *Personengeschichtliche Studien zum Westgotenreich in Spanien*, Münster 1979.
- KEIL 1862 = K. KEIL, *Griechische Inschriften in Spanien*, *Rheinisches Museum für Philologie 17*, 1862, 66–80.
- KIENAST – ECK – HEIL 2017 = D. KIENAST – W. ECK – M. HEIL, *Römische Kaisertabelle. Grundzüge einer römischen Kaiserchronologie, 6., überarbeitete Auflage*, Darmstadt 2017.
- KLEINER 1987 = D. E. E. KLEINER, *Roman imperial funerary altars with portraits*, Roma 1987.

- KNAPP 1977 = R. KNAPP, *Aspects of the Roman experience in Iberia, 206–100 B. C.*, Valladolid 1977.
- KNAPP 1992 = ID., *Latin inscriptions from central Spain* (University of California Publications, Classical Studies 34), Berkeley – Los Angeles – Oxford 1992.
- KOBUSCH 2014 = PH. KOBUSCH, *Die Grabbauten im römischen Hispanien. Zur kulturellen Prägung der Sepulkralarchitektur*, Rahden 2014.
- KOLB – CAMPEDELLI 2005 = A. KOLB – C. CAMPEDELLI, *Collegi di donne: l'esempio delle mulieres*, in: A. DONATI (Ed.), *Donna e vita cittadina nella documentazione epigrafica* (Epigrafia e Antichità 23), Faenza 2005, 135–142.
- KOSSATZ–DEISSMANN 1981 = A. KOSSATZ–DEISSMANN, *Achilleus, Lexicon Iconographicum Mythologiae Classicae* 1, 1, Zürich – München 1981, 37–200.
- KOVÁCS – SZABÓ 2009 = P. KOVÁCS – Á. SZABÓ, *Tituli Aquincenses I*, Budapest 2009.
- KREILINGER 1993 = U. KREILINGER, *Mosaik mit Adonis bei der Jagd*, in: W. TRILLMICH et AL., *Hispania Antiqua. Denkmäler der Römerzeit*, Mainz 1993, 373–374.
- KROPP 2008 = A. KROPP, *Defixiones. Ein aktuelles Corpus lateinischer Fluchtafeln*, Speyer 2008.
- KUBITSCHKEK 1882 = J. W. KUBITSCHKEK, *De romanarum tribuum origine et propagatione*, Wien 1882.
- KUBITSCHKEK 1889 = ID., *Imperium Romanum tributim descriptum*, Prag – Wien 1889, ed. anastat. Roma 1972.
- LABORDE 1801 = A. L. J. de LABORDE, *Description d'un pavé en mosaïque, découvert dans l'ancienne ville d'Italica, aujourd'hui le village de Saintiponce*, Paris 1801.
- LABROUSSE 1948 = M. LABROUSSE, *Un sanctuaire rupestre gallo-romain dans les Pyrénées*, in: *Mélanges d'archéologie et d'histoire offerts à Charles Picard à l'occasion de son 65e anniversaire II* (Revue Archéologique 31–32, 1948), Paris 1949, 481–521.
- LANCHA 1994 = J. LANCHA, *Les mosaïstes dans la partie occidentale de l'Empire romain*, in: *Artistas y artesanos en la Antigüedad clásica* (Cuadernos Emeritenses 8), Mérida 1994, 119–136.
- LANCHA 1997 = EAD., *Mosaïque et culture dans l'Occident romain (I^{er}–IV^e s.)*, Roma 1997.
- LANCHA 2011 = EAD., *Les athlètes en Gaule Narbonnaise et en Hispanie: Mosaïques et peintures murales de la seconde moitié du II^e s. au IV^e s.*, in: J.-Y. STRASSER (Ed.), *Images du sport antique. Actes du colloque international. Paris, 12 décembre 2011* (Nikephoros. Zeitschrift für Sport und Kultur im Altertum 24, 2011), 127–170.
- LANUZA 1992 = P. LANUZA SAN AGUSTÍN, *La villa de Materno. Edificio basilical y vías*, RArq. 130, 1992, 42–53.
- LAPIDGE 1996 = M. LAPIDGE, *Anglo-Latin literature 600–899*, London – Rio Grande, OH 1996.
- LARA 1973a = F. LARA PEINADO, *Epigrafía romana de Lérida*, Lérida 1973.
- LARA 1973b = ID., *Lérida romana*, Lérida 1973.
- LARA 1976 = ID., *La religión y el culto romanos en tierras de Lérida*, Lérida 1976.
- LASALDE 1871 = C. LASALDE, *Memoria de las notables excavaciones hechas en el Cerro de los Santos*, Madrid 1871.
- LASALDE 1883 = ID., *Tres cuestiones arqueológicas*, in ephemeride *El Cartaginés*, a. 1883. Frustra quaesivimus, sed adiuvante J. M. NOGUERA manuscriptum huius operis in *Archivo de la Curia Provincial de las Escuelas Pías de Madrid servatum vidimus*.
- LASTEYRIE 1860 = F. DE LASTEYRIE, *Description du trésor de Guarrazar. Accompagnée de recherches sur toutes les questions archéologiques qui s'y rattachent*, Paris 1860.
- LE ROUX 1982 = P. LE ROUX, *L'armée romaine et l'organisation des provinces ibériques d'Auguste à l'invasion de 409*, Paris 1982.
- LE ROUX 1992 = ID., *L'armée romaine dans la Péninsule Ibérique sous l'Empire: bilan pour une décennie*, RÉA 94, 1992, 231–257.
- LE ROUX 1997 = ID., *Inscriptions funéraires latines*, in: ROUIL-LARD 1997, 186–189.
- LE ROUX 2004 = ID., *La question des conventus dans la Péninsule Ibérique d'époque romaine*, in: C. AULIARD – L. BODIQUO (Ed.), *Au Jardin des Hespérides. Histoire, société et épigraphie des mondes anciens. Mélanges offerts à Alain Tranoy*, Rennes 2004, 337–356.
- LE ROUX 2007 = ID., *Géographie péninsulaire et épigraphie romaine*, in: G. CRUZ ANDREOTTI – P. LE ROUX – P. MORET (Ed.), *La invención de una geografía de la Península ibérica, I. La época imperial*. Madrid, Casa de Velázquez, 3–4 de abril de 2006, Málaga 2007, 197–219.
- LE ROUX 2008 = ID., *Les sénateurs originaires d'Espagne citérieure (2): un bilan 1982–2006*, in: M. L. CALDELLI – G. L. GREGORI – S. ORLANDI (Ed.), *Epigrafia 2006. Atti della XIV^e rencontre sur l'épigraphie in onore di Silvio Panciera con altri contributi di colleghi, allievi e collaboratori* (Tituli 9), Roma 2008, 1003–1027.
- LE ROUX 2015 = ID., *Auguste et les Segobrigenses stipendiarii celeberrimi*, MCV 45, 1, 2015, 155–177.
- LEBLIC 1984 = V. LEBLIC GARCÍA, *Polán en la historia. Síntesis histórica de la villa de Polán*, REMont. 25, 1984, 2–5.
- LEBLIC 2001 = ID., *Nuevos hallazgos hispanorromanos en REMont*. 93, 2001, 14–16.
- LEBLIC 2013 = ID., *El despoblado de Malamoneda*, Toledo 2013.
- LEFEBVRE 2006 = S. LEFEBVRE, *Procurateurs en Hispanie. Les fastes procuratoriens des Hispaniae: bilan des recherches depuis H.-G. Pflaum*, in: S. DEMOUGUIN – X. LOROT – P. COSME – S. LEFEBVRE (Ed.), *H.-G. Pflaum. Un historien du XX^e siècle, Actes du colloque international. Paris les 21, 22 et 23 octobre 2004*, Genève 2006, 253–284.
- LEÓN 1796 = J. F. LEÓN, *Antiquissima villa de Alambra*, in: LÓPEZ ms. 1780/1800, B. N. E. sign. 7293 (Albacete – Ciudad Real) f. 229–234.
- LETZNER 1990 = W. LETZNER, *Römische Brunnen und Nymphaea in der westlichen Reichshälfte*, Münster 1990.
- LEUMANN 1926/28 = M. LEUMANN, *Lateinische Laut- und Formenlehre*, München 1926/28.
- LIGORIUS, *Taur*. I. 14 = P. LIGORIUS, *Libro XIII di Pyrrho Ligorio patrizio neapolitano, e cittadino romano dell'antichità, nel quale si contiene delle più chiare famelie romane, con la particolare dichiarazione delle cose fatte, et applicate ai soggetti sculpiri nelle loro medaglie*, servatur in *Torino, Archivio di Stato*, MS. a.II.1.
- LING 1998 = R. LING, *Ancient Mosaics*, Princeton 1998.
- LIZ – AMARÉ 1993 = J. LIZ GUIRAL – M. T. AMARÉ TAFALLA, *Necrópolis tardorromana del Campus de Vegazana y las producciones latericias de la Legio VII Gemina*, León 1993.
- LLOBREGAT 1980 = E. A. LLOBREGAT, *Acuñaiones monetarias en el País Valenciano hasta el Alto Imperio*, Numisma 162–164, 1980, 155–165.
- LLORENTE 1790/1843 = J. A. LLORENTE, *Disertación sobre la verdadera situación de Segóbriga por los descubrimientos hechos en Cabeza del Griego*, *Memorias Literarias de la Academia Sevillana* 2, 1843, 181–192.
- LOAYSA 1593 = G. LOAYSA, *Collectio conciliorum Hispaniae, diligentia Garsiae Loaisa elaborata, eiusque vigiliis aucta*, Madrid 1593.
- LOMMATZSCH 1926 = E. LOMMATZSCH, *Carmina Latina epigraphica III. Supplementum*, Leipzig 1926, ed. anastat. Stuttgart 1982.
- LONGPÉRIER 1859 = A. P. DE LONGPÉRIER, *Couronnes de Guarrazar, Bulletin de la Société impériale des antiquaires de France*, 1859, 68–72.

- LÓPEZ, ms. 1780/1800 (accedit nomen provinciae) = T. LÓPEZ DE VARGAS MACHUCA, *Diccionario Geographico*, ms. 1780/1800. B. N. E. sign. 7293–7312 [cf. G. MARCEL, *Le géographe Tomás López et son œuvre*, *BAHist* 53, 1908, 126–243; HERNANDO 2009, 281. 291].
- LÓPEZ, ms. circ. 1787 = M. LÓPEZ, *Memorias y relaciones históricas, topográficas, civiles y eclesiásticas de la ciudad de Cuenca, de su obispado y provincia*, ms. Cuenca circ. 1787. B. N. E. sign. 18084. Adiectis *Appendices nonnullis*, edidit A. GONZÁLEZ PALENCIA sub titulo *Memorias históricas de Cuenca y su obispado I–II*, Madrid 1949/53, quod laudavimus. Manuscriptum exhibetur in rete electronico <http://bdh-rd.bne.es/viewer.vm?id=0000135381&page=1>.
- LÓPEZ 1916 = V. F. LÓPEZ, *Nuevo descubrimiento, Toledo. Revista semanal de Arte*, Año 2, 18 de Junio 1916, Núm. 47, p. 376, exstat in rete electronico http://prensahistorica.mcu.es/es/publicaciones/numeros_por_mes.cmd?anyo=1916&idPublicacion=2965.
- LÓPEZ 1949/53. Vide LÓPEZ, ms. circ. 1787.
- LÓPEZ 2017 = J. LÓPEZ, *La villa antes de los molinos. Muestra arqueológica municipal de Campo de Criptana*, *Bol. M. A. N.* 35, 2017, 892–900.
- LÓPEZ AGURLETA 1731 = J. LÓPEZ AGURLETA, *Vida del venerable fundador de la Orden de Santiago y de las primeras casas de redempcion de cautivos. Continuacion de la apologia por el habito canonico del patriarca Santo Domingo en la misma Orden. Apéndice de escrituras y notas pertenecientes a las tres familias de Fitás, Sarrias y Navarros, madres de tres Jacobeos Fundadores*, Madrid 1731.
- LÓPEZ AZORÍN 1993 = F. P. LÓPEZ AZORÍN, *El Padre Lasalde y los descubrimientos del Cerro de los Santos*, *Bol. Asoc. Arqueología* 33, 1993, 45–53.
- LÓPEZ AZORÍN 1994 = ID., *Yecla y el Padre Lasalde*, Murcia 1994.
- LÓPEZ DE CÁRDENAS, ms. saec. XVIII = F. J. LÓPEZ DE CÁRDENAS, *Iconographia de la antigua ciudad de Valeria*; apographum in *Archivo de la Catedral de Córdoba* servatum ab M. NIETO CUMPLIDO, transcriptum ex original en el archivo de San Bartolomé (Montoro, CO). Continebat titulos viginti tres, quorum tituli n. 4–6 chartae corruptionis causa evanuerunt.
- LÓPEZ DOMECH 1990 = R. LÓPEZ DOMECH, *La red viaria romana de la región oretana*, *MCV* 26, 1990, 75–96.
- LÓPEZ DOMECH 1999 = ID., *El ejército romano en Oretania. Una situación especial*, in: XXIV CNA (Cartagena 1997), Murcia 1999, 747–752.
- LÓPEZ GÓMEZ 1997 = P. LÓPEZ GÓMEZ, *José Cornide. El coruñés ilustrado*, La Coruña 1997.
- LÓPEZ-MAESTRE 2016 = J. LÓPEZ-MAESTRE RUIZ, *Paseos de arqueología romana por la provincia de Ciudad Real*, Ciudad Real 2016.
- LÓPEZ MONTEAGUDO 1997 = G. LÓPEZ MONTEAGUDO, *Personificaciones alegóricas en mosaicos del Oriente y de Hispania: la representación de conceptos abstractos*, in: J. M. BLÁZQUEZ – A. GONZÁLEZ BLANCO – R. GONZÁLEZ FERNÁNDEZ (Ed.), *La tradición en la antigüedad tardía. Madrid 1993 (Antigüedad y Cristianismo 14)*, Murcia 1997, 335–361.
- LÓPEZ MONTEAGUDO et AL. 1998 = G. LÓPEZ MONTEAGUDO – R. NAVARRO SÁEZ – P. DE PALOL SALELLAS, *Mosaicos romanos de Burgos (Corpus de Mosaicos de España 12)*, Madrid 1998.
- LÓPEZ SERRANO 1976 = M. LÓPEZ SERRANO, *Arte visigodo. Arquitectura y escultura. Artes decorativas de la época visigoda. Adiciones. Orfebrería*, in: R. MENÉNDEZ PIDAL (Ed.): *Historia de España III. España visigoda*, editio tertia, Madrid 1976, 768–781.
- LÓPEZ DE TOLEDO AYALA ÁLVAREZ DE TOLEDO. Vide CONDE DE CEDILLO 1890.
- LÓPEZ-BARRAJÓN 2001 = Z. LÓPEZ-BARRAJÓN BARRIOS, *Situación actual del mapa arqueológico de la zona septentrional de La Mancha Toledana*, in: *Congreso Toledo 2001*, 397–411.
- LÓRINCZ 1999 = B. LÓRINCZ, *Onomasticon provinciarum Europae Latinarum II. Cabalicus – Ixus*, Wien 1999.
- LÓRINCZ 2000 = ID., *Onomasticon provinciarum Europae Latinarum III. Labareus – Pythea*, Wien 2000.
- LÓRINCZ 2002 = ID., *Onomasticon provinciarum Europae Latinarum IV. Quadratia – Zures*, Wien 2002.
- LÓRINCZ 2005 = ID., *Onomasticon provinciarum Europae Latinarum I. Aba – Bysanus. Editio nova aucta et emendata*, Budapest 2005.
- LORRIO 2001 = A. J. LORRIO ALVARADO, *Materiales prerromanos de Segobriga (Cuenca)*, in: F. VILLAR LIÉBANA – M. P. FERNÁNDEZ ÁLVAREZ (Ed.), *Religión, Lengua y Cultura prerromanas en Hispania (IX Coloquio de Lenguas y Culturas paleohispánicas)*, Salamanca 2001, 199–211.
- LORRIO 2007 = A. J. LORRIO, *El dios celta Airón y supervivencia en el folclore y la toponimia*, in: *Pasado y presente de los estudios Celtas*, Ortigueira 2007, 109–136.
- LORRIO – SÁNCHEZ DE PRADO 2002 = A. J. LORRIO – M. D. SÁNCHEZ DE PRADO, *La necrópolis romana de Haza del Arca y el santuario del Deus Aironis en la Fuente Redonda (Uclés, Cuenca)*, *Iberia* 5, 2002, 161–193.
- LORRIO – VELAZA 2005 = A. LORRIO ALVARADO – J. VELAZA FRÍAS, *La primera inscripción celtibérica sobre plomo*, in: *Acta Palaeohispanica* 2005, 1031–1048.
- LOSADA – DONOSO 1965 = H. LOSADA GÓMEZ – R. DONOSO GUERRERO, *Excavaciones en Segobriga (EAE 43)*, Madrid 1965.
- LOSTAL 1992 = J. LOSTAL PROS, *Los miliarios de la provincia Tarraconense (Conventos Tarraconense, Caesaraugustano, Cluniense y Cartaginense)*, Zaragoza 1992.
- LOZANO 1794 = J. A. LOZANO Y SANTA, *Bastitania y Contestania del reyno de Murcia con los vestigios de sus ciudades subterráneas, I–IV*, Murcia 1794, ed. altera Murcia 1980.
- LOZANO 1800 = ID., *Historia antigua y moderna de Jumilla*, Murcia 1800.
- LOZANO et AL. 1895 = ID., *Historia de Jumilla, continuada hasta nuestros días por varios jumillanos*, Jumilla 1895.
- LOZANO 1998 = A. LOZANO VELILLA, *Die griechischen Personennamen auf der iberischen Halbinsel (Beiträge zur Namensforschung, Beiheft 49)*, Heidelberg 1998.
- LUCAS et AL. 1982 = M. R. LUCAS PELLICER – M. A. ALONSO SÁNCHEZ – C. BLASCO – C. FERNÁNDEZ OCHOA – I. RUBIO, *Necrópolis romana de La Torrecilla (Getafe, Madrid)*, *NAH* 13, 1982, 213–245.
- LUCENA, ms. 1546 = Codex Vaticanus Latinus, sign. 6039, qui continet manuscripta varia praecipue a METELLO (JEAN MATAL) scripta saec. XVII priore collecta, ubi exhibentur in f. 204r (ex f. 436r) inscriptiones Segobrigenses descriptae “1546 ... ex ipsis saxis a LUDOVICO LUCENA medico hispano, ex quo descripsi”. Apographum servatur in *R. A. H.*, sign. 9/6002/10 (olim E 187). Cf. HÜBNER II p. X n. 15; CRAWFORD 1993, 283–289, imprimis 288; STYLOW, *CIL II²/5*, p. XXXIX. De apographo Matritensi vide CORNIDE 1799, 180 et 208. Cf. METELLUM, ms. 1546.
- LUJÁN 1996 = E. R. LUJÁN MARTÍNEZ, *La onomástica celtibérica: actualización y aspectos comparativos*, *Veleia* 13, 1996, 199–217.
- LUJÁN 2005 = ID., *Los topónimos en las inscripciones ibéricas*, in: *Acta Palaeohispanica* 2005, 471–490.
- LUJÁN 2013 = ID., *La situación lingüística de la Meseta sur en la antigüedad*, *Palaeohispanica* 13, 2013, 103–136.
- LUMIARES. Vide VALCÁRCCEL.

- MACÍAS 2008 = F. MACÍAS, *Vici y articulación del territorium: Segobriga, Ercauica y Valeria*, in: MANGAS – NOVILLO 2008, 617–632.
- MADRAZO 1879 = P. DE MADRAZO, *Coronas y cruces del tesoro de Guarrazar. Orfebrería de la época visigoda (Monumentos Arquitectónicos de España 9)*, Madrid 1879.
- MADRID CABALLERO 1838 = F. J. MADRID CABALLERO, *Descripción histórico-geográfica de la antigua ciudad de Iliturgi*. Ms. autographum servatum Madrid B. N. E. sign. 2595 (in rete electrónico <http://bdh.bne.es/bnearch/detalle/bdh0000044185>).
- MADRIGAL – FERNÁNDEZ 2001 = A. MADRIGAL – M. FERNÁNDEZ RODRÍGUEZ, *La necrópolis ibérica del Camino del Matadero (Alhambra, Ciudad Real)*, in: *Arqueología funeraria: las necrópolis de incineración*, Cuenca 2001, 225–257.
- MAFFEI 1749 = S. MAFFEI, *Museum Veronense, hoc est antiquarum inscriptionum atque anaglyphorum collectio, cui Taurinensis adiungitur et Vindobonensis; accedunt monumenta id genus plurima nondum vulgata et ubicumque collecta*, Verona 1749.
- MAGALLÓN – MAESTRO 1979 = M. A. MAGALLÓN – E. MAESTRO, *La epigrafía romana de la ciudad de Huesca*, in: *XV Congreso Nacional de Arqueología, Lugo 28 al 30 septiembre 1977*, Zaragoza 1979, 1089–1094.
- MAIER – MANSO 2015 = J. MAIER – C. MANSO, *Luis José Velázquez, Marqués de Valdeflores. Viaje de las antigüedades de España (1752–1765)*, Madrid 2015.
- MALLON 1947 = J. MALLON, *L'építaphe de Rogata (IHC 294)*, *Emerita* 15, 1947, 87–122.
- MALLON 1982 = ID., *De l'écriture. Recueil d'études publiées de 1937 à 1981*, Paris 1982.
- MAMERANUS, ms. saec. XVI = N. MAMERANUS, *Epitaphia et Antiquitates Romanorum per Hispaniam*, ms. saec. XVI, cuius duo extabant apographa, alterum est Codex Augustanus, *Augsburg, Staats- und Stadtbibliothek*, sign. 4^o Cod. H 26 (Hübner II p. VIII n. 10 errore sign. 656 adscript) (= ms. saec. XVI Aug.), alterum est Codex Hannoveranus, *Hannover, Niedersächsische Landesbibliothek (= Gottfried Wilhelm Leibniz Bibliothek)*, sign. XXIII 1653 (olim Bibliotheca Regia, sign. 1653) (ms. saec. XVI Hannov.).
- MANGAS 1971 = J. MANGAS, *Esclavos y libertos en la España romana*, Salamanca 1971.
- MANGAS 1978 = ID., *Cientela privada en la Hispania romana*, *Mem. de Hist. Ant.* 2, 1978, 217–226.
- MANGAS 1994 = ID., *Niños esclavos en la Hispania altoimperial: Bética y Alto Guadalquivir*, in: *La sociedad de la Bética. Contribuciones para su estudio*, Granada 1994, 365–380.
- MANGAS 1998 = J. MANGAS (Ed.), *Italia e Hispania en la crisis de la República. Actas del III Congreso Histórico-arqueológico hispano-italiano. Toledo 20–24 de septiembre de 1993*, Madrid 1998.
- MANGAS 1999 = ID., *Mujeres esclavas y collegia de la Hispania altoimperial*, in: F. REDUZZI MEROLA – A. STORCHI MARINO (Ed.), *Femmes-esclaves. Modèles d'interprétation anthropologique, économique, juridique. Atti del XXI colloquio internazionale GIREA, Lacco Ameno – Ischia, 27–29 ottobre 1994*, Napoli 1999, 343–354.
- MANGAS – ALVAR 1990 = J. MANGAS – J. ALVAR, *La municipalización de Carpetania*, in: *Simposio Toledo y Carpetania 1990*, 83–96.
- MANGAS – CARROBLES 1996 = J. MANGAS – J. CARROBLES, *Nuevas inscripciones latinas de la provincia de Toledo (II)*, *Mem. de Hist. Ant.* 17, 1996, 239–254.
- MANGAS – CARROBLES 1998 = IID., *Ciudades del área de la provincia de Toledo en época republicana*, in: MANGAS 1998, 243–253.
- MANGAS – NOVILLO 2008 = J. MANGAS – M. Á. NOVILLO (Ed.), *El territorio de las ciudades romanas*, Madrid 2008.
- MANGAS et AL. 1992a = J. MANGAS – J. CARROBLES – S. RODRÍGUEZ, *Nuevas inscripciones de la provincia de Toledo*, *HAnt* 16, 1992, 239–272.
- MANGAS et AL. 1992b = IID., *Deanae y Mulieres. Nueva inscripción de la provincia de Toledo*, *Gerión* 10, 1992, 243–258.
- MANTAS 2010 = V. G. MANTAS, *Os Laves viales na Lusitânia, Vialibus*. *Revista de Cultura da Fundação Arquivo Paes Teles* 2, 2010, 13–34.
- MAQUEDANO 2002 = B. MAQUEDANO CARRASCO, *Catálogo de relieves visigodos de Arisgotas*, Orgaz 2002.
- MAQUEDANO – SÁNCHEZ 2005 = B. MAQUEDANO CARRASCO – E. I. SÁNCHEZ PELÁEZ, *El Toletum de papel*, in: *Arqueología romana en Toletum 2005*, 159–170.
- MARCKS-JACOBS 2011 = C. MARCKS-JACOBS, *Zur Ikonographie einer Kitharasielerin aus Segobriga*, in: T. NOGALES – I. RODÀ (Ed.), *Roma y las provincias: modelo y difusión. XI Coloquio internacional de arte romano provincial. Mérida 2010 II*, Roma 2011, 829–837.
- MARCO 1987 = F. MARCO SIMÓN, *La religión de los Celtíberos*, in: *I Symposium sobre los Celtíberos. Daroca 1986*, Zaragoza 1987, 55–74.
- MARCO 2014/15 = ID., *Religión e identidad en Roma: del ritual arcaico a la mitología recreadora de la romanitas*, *Bandua* 8, 2014/15, 17–40.
- MARCOS 1575 = F. MARCOS, *Relación de Alhambra* [d. 16 m. Dec. a. 1575], in: *Relaciones*, ms. 1574/78, apographum [ex R. A. H. ms. 9/3954–3960 extractum] ms. B. N. E. sign. 7775 f. 44r–59v. Pars ad provinciam quae nunc est *Ciudad Real* spectans, in VIÑAS – PAZ 1971. Vide *Relaciones*, ms. 1574/78.
- MARIANA 1783/85 = J. DE MARIANA, *Historia general de España que escribió el P. Juan de Mariana, ilustrada en esta nueva impresion de tablas cronologicas notas y observaciones criticas, con la vida del autor I–II*, Valencia 1783/85 (auctor vixit 1536–1624, opus continens libros 30 primum editum est Latine 1592/1604, Hispanice 1601).
- MARIÁTEGUI 1865 = E. DE MARIÁTEGUI, *Arquitectura militar de la Edad Media en España. Toledo (VI), El arte en España* 3, 1865, 121–128.
- MARIÁTEGUI 1866 = ID., *Crónica de la provincia de Toledo*, Madrid 1866.
- MARICHAL 1988 = R. MARICHAL, *Les graffites de La Graufesenque*, Paris 1988.
- MARÍN 1998 = C. MARÍN, *Primera basílica cristiana en España, Alfa y Omega. Semanario de informacion religiosa* 105/14–II–1998, 16–17.
- MARINA 2001 = R. M. MARINA SÁEZ, *Antología comentada de inscripciones latinas hispánicas (s. III a. C. – III d. C.) (Monografías de Filología Latina 10)*, Zaragoza 2001.
- MARINÉ 2001 = M. MARINÉ ISIDRO, *Fibulas romanas en Hispania: La Meseta (Anejos de AEspA 25)*, Madrid 2001.
- MARINER 1952 = S. MARINER BIGORRA, *Inscripciones hispanas en verso (Publicaciones de la Escuela de Filología de Barcelona, Filología Clásica 11)*, Barcelona 1952.
- MARINER 1983 = ID., *La inscripción monumental del lecho del Jarama, entre Titulcia y Ciempozuelos (Madrid)*, in: *Homenaje al Prof. Martín Almagro Basch III*, Madrid 1983, 347–354 (carptim etiam ID., *Epigrafía latina*, in: *Unidad y pluralidad en el mundo antiguo. Actas VI Congreso Español de Estudios Clásicos (Sevilla, 6–11 de abril de 1981) I*, Madrid 1983, 92–93).
- MAROTO 1991 = M. MAROTO GARRIDO, *Fuentes documentales para el estudio de la arqueología en la provincia de Toledo*, Toledo 1991.
- MARTIN 1909 = H. MARTIN, *Notes on the syntax of the Latin inscriptions found in Spain*, Baltimore 1909.
- MARTÍN 1987 = F. MARTÍN, *Un "Vasconius" del siglo IV en la Oretania, Príncipe de Viana* 48, 1987, 487–490.

- MARTÍN BUENO 1975 = M. A. MARTÍN BUENO, *Bilbilis. Estudio histórico-arqueológico*, Zaragoza 1975.
- MARTÍN BUENO 1981 = ID., *La inscripción a Tiberio y el centro religioso de Bilbilis (Calatayud, Zaragoza)*, MDAI(M) 22, 1981, 244–254.
- MARTÍN GAMERO 1862 = A. MARTÍN GAMERO, *Historia de la ciudad de Toledo, sus claros varones y monumentos*, ed. altera Toledo 1862.
- MARTÍN – SERRES 1970 = G. MARTÍN – M. D. SERRES, *La factoría pesquera de Punta de l'Arenal y otros restos romanos de Jávea (Alicante)*, Valencia 1970.
- MARTÍN-ARAGÓN 1977 = J. MARTÍN-ARAGÓN, *Hallazgos arqueológicos en la Puebla de Montalbán, Toletum* 8, 1977, 91–93.
- MARTÍNEZ – RODRÍGUEZ 1984/92 = G. MARTÍNEZ DÍEZ – F. RODRÍGUEZ BARBERO, *La colección canónica hispana IV. Concilios galos. Concilios hispanos. Primera parte*, Madrid 1984. V. *Concilios hispanos. Segunda parte*, Madrid 1992.
- MARTÍNEZ AZORÍN 1940 = E. MARTÍNEZ AZORÍN, *Historia de la ilustre villa de Ayora y de los pueblos de su valle*, Valencia 1940.
- MARTÍNEZ DE CARNERO 1859 = R. MARTÍNEZ DE CARNERO, *Vía Romana de Libisosa a Castulo*, ms. d. 10 m. Mart. a. 1859. Servatur in R. A. H. sign. 9/7373/52 (apographum ibidem servatum sign. CAG-9/7980/34/63). Cf. ABASCAL 2010b.
- MARTÍNEZ FALERO 1805 = J. F. MARTÍNEZ FALERO, *Impugnación al papel que con título de Munda y Cértima celtibéricas dio a luz el R. P. M. Fr. Manuel Risco, del Orden de S. Agustín remitida en 27 de junio de 1802 a la Real Academia de la Historia por su individuo correspondiente D. Juan Francisco Martínez Falero, abogado de los Reales Consejos, vecino de la villa de Saelices, Memorias de la R. A. H.* 4, m. 5, 1805, 1–73.
- MARTÍNEZ ORTIZ 1986 = J. MARTÍNEZ ORTIZ, *Testimonios epigráficos de la historia de Utiel*, in: *Crónica de la XV Asamblea de Cronistas oficiales del Reino de Valencia*. 1984, Valencia 1986, 422–424.
- MARTÍNEZ TEJERA 1996 = A. M. MARTÍNEZ TEJERA, *Dedicaciones, consagraciones y monumenta consecrationes (ss. VI–XII): testimonios epigráficos altomedievales en los antiguos reinos de Asturias y León, Brigeicio*. *Revista de estudios de Benavente y sus tierras* 6, 1996, 77–102.
- MARTÍNEZ TEJERA 2006 = ID., *Las construcciones cristianas desde la Tardoantigüedad hasta “época Goda” en la Comunidad de Madrid (siglos IV–VII): una arquitectura por descubrir*, in: *La investigación arqueológica de la época visigoda en la Comunidad de Madrid III. La cultura material (Zona Arqueológica 8)*, Alcalá de Henares 2006, 665–686.
- MARTÍNEZ VALLE 1991 = A. MARTÍNEZ VALLE, *Una inscripción funeraria hallada en La Calerilla (Hortunas, Requena)*, *Saguntum* 24, 1991, 167–172.
- MARTÍNEZ VALLE 1992 = EAD., *Dos nuevas inscripciones de la comarca Requena-Utiel*, *Saguntum* 25, 1992, 199–203.
- MARTÍNEZ VALLE 1993 = EAD., *Dos esgrafiados ibéricos sobre una estela romana de Requena (Valencia)*, *Saguntum* 26, 1993, 247–251.
- MARTÍNEZ VALLE 1995 = EAD., *El monumento funerario de la Calerilla de Hortunas (Requena)*, *AEspA* 68, 1995, 259–281.
- MARTÍNEZ VALLE 1998 = EAD., *Nuevos hallazgos de inscripciones romanas en la provincia de Valencia*, *Saguntum* 31, 1998, 263–268.
- MARTÍNEZ VALLE 1999 = EAD., *Cuatro inscripciones funerarias romanas procedentes de Campillo de Altobuey (Cuenca)*, in: *Actas. XXV Congreso Nacional de Arqueología: Valencia 1999*, Valencia 1999, 437–442.
- MARTÍNEZ VALLE 2017 = EAD., *Una inscripción funeraria de Iniesta (Cuenca) y dos pondera con inscripción del Museo Municipal de Requena*, *Saguntum* 49, 2017, 209–213.
- MÁRTIR RIZO 1629 = J. P. MÁRTIR RIZO, *Historia de la muy noble y leal ciudad de Cuenca*, Madrid 1629.
- MASDEU 1783/1805 = J. F. MASDEU, *Historia crítica de la España y de la cultura Española. Obra compuesta en las dos lenguas italiana y castellana por D. Juan Francisco de Masdeu I–XX*, Madrid 1783/1805 (inscripciones voluminum aliquantum differunt, laudamus vol. XVII, 1797; vol. XIX, 1804 cum supplementis priorum). [Cf. HÜBNER II p. XXIII n. 77].
- MASTINO 1981 = A. MASTINO, *Le titolature di Caracalla e Geta attraverso le iscrizioni (Indici) (Studia di Storia Antica 5)*, Bologna 1981.
- MASTINO 1992 = ID. (Ed.), *L’Africa Romana IX. Atti dell’IX convegno di studio*, Sassari 1992.
- MATA 1991 = C. MATA, *Los Villares (Caudete de las Fuentes, Valencia). Origen y evolución de la Cultura Ibérica*, Valencia 1991.
- MATUTE 1827 = F. MATUTE Y GAVIRIA, *Bosquejo histórico de la Itálica o apuntes que juntaba para su historia*, Sevilla 1827.
- MAULEÓN 1983 = M. D. MAULEÓN, *Índice de las inscripciones latinas publicadas en el Boletín de la Real Academia de la Historia (1877–1950)*, Pamplona 1983.
- MAYANS 1972/2002 = G. MAYANS Y SISCAR, *Epistolario 2. Mayans y Burriel. Transcripción, notas y estudio preliminar de A. MESTRE*, Valencia 1972. Editio electronica *Gregorio Mayans digital, Obras completas, epistolario y bibliografía*, Madrid 2002 (CD ROM) (exhibetur etiam in rete electronico <http://bivaldi.gva.es/es/corpus/unidad.cmd?idUnidad=48138&idCorpus=20000>).
- MAYER 1995a = M. MAYER OLIVÉ, *Aproximación sumaria a la epigrafía rupestre e hipogea de la Hispania citerior*, in: RODRÍGUEZ COLMENERO – GASPERINI 1995, 35–46.
- MAYER 1995b = ID., *Las inscripciones pintadas en Hispania. Estado de la cuestión*, in: H. SOLIN – O. SALOMIES – U.-M. LIERTZ (Ed.), *Acta colloquii epigraphici Latini Helsingiae 3.–6. sept. 1991 habiti (Commentationes Humanarum Litterarum 104)*, Helsinki 1995, 79–92.
- MAYER 1996 = ID., *Encol dun interesante esgrafiado sobre cerámica achado en Lugo, Larouco* 2, 1996, 127–128.
- MAYER 1997 = ID., *Rec. operis CORELL 1994*, *Studia Philologica Valentina* 2, 1997, 173–176.
- MAYER 2004 = ID., *Las inscripciones de los mosaicos de la villa de Carranque (Toledo, España)*, *Musiva & Sectilia* 1, 2004, 109–125.
- MAYER 2004/05 = ID., *Algunas consideraciones sobre la epigrafía de la villa de Carranque (Toledo, España)*, *Rendiconti della Pontificia Accademia Romana di Archeologia* 77, 2004/05, 189–217.
- MAYER 2014 = ID., *Peregre defunctus. Los cenotafios de Dertosa y su ager: un indicio para estudiar los desplazamientos de población en una ciudad portuaria*, *Sylloge Epigraphica Barcinonensis* 12, 2014, 155–170.
- MAYER – AMANTE 1994 = M. MAYER – M. AMANTE, *Un texto latino sobre cerámica procedente del yacimiento romano de Los Torrejones (Yecla, Murcia)*, *Antigüedad y Cristianismo* 11, 1994, 307–314.
- MAYER – FERNÁNDEZ-GALIANO 2001a = M. MAYER – D. FERNÁNDEZ-GALIANO, *Epigrafía de Carranque*, in: FERNÁNDEZ-GALIANO et al. 2001a, 121–134.
- MAYER – FERNÁNDEZ-GALIANO 2001b = M. MAYER – D. FERNÁNDEZ-GALIANO, *Epigrafía de Carranque*, in: FERNÁNDEZ-GALIANO et al. 2001b, 107–120.
- MAYER – GÓMEZ 1992 = M. MAYER – J. GÓMEZ PALLARÈS (Ed.), *Religio deorum. Actas del Coloquio Internacional de epigrafía “Culto y Sociedad en Occidente”*. (Tarragona, 6–8 octubre 1988), Sabadell [1992?].

- MAYER – MIRÓ 1996 = M. MAYER – M. MIRÓ, *El evergetismo referente a las aguas en Hispania*, in: *Committenza e committenti tra antichità e alto medioevo. Actes del XVIè Workshop organitzat per la Scuola Superiore di Archeologia e Civiltà Medievali (Erice, 1 a 8 de març de 1994). Hommage a F. Giunta (Cornucopia 3)*, Barcelona 1996, 112–133.
- MAYER – PEREA 1998 = M. MAYER – R. PEREA, *Tres nous fragments d'inscripció en bronze en col·leccions particulars*, *Faventia* 20, 1998, 13–17.
- MAYER – RODÀ 1988 = M. MAYER – I. RODÀ, *Epigrafía, Fonnamentals* 7, 1988, 195–263.
- MAYER et. AL. 2007 = M. MAYER I OLIVÉ – G. BARATTA – A. GUZMÁN ALMAGRO (Ed.), *XII Congressus Internationalis Epigraphiae Graecae et Latinae. Provinciae Imperii Romani inscriptionibus descriptae. Barcelona, 3–8 septembris 2002. Acta I–II*, Barcelona 2007.
- MAYMÓ 2000/01 = P. MAYMÓ I CAPDEVILLA, *Actuación social e ideario episcopal en los carmina Latina epigraphica hispanos: una propuesta de análisis*, *Cassiodorus* 6/7, 2000/01, 215–229.
- MCELDERRY 1918 = R. K. MCELDERRY, *Vespasian's reconstruction of Spain*, *JRS* 8, 1918, 53–102.
- MEDIAMARCA, ms. 1867 = L. MEDIAMARCA, *Informe sobre los despoblados que existen en la provincia de Cuenca*, ms. 1867. R. A. H. sign. 9/7953/6(2).
- MEGIAS 1977 = J. MEGÍAS, *Un mensaje de amor de hace 2.000 años*, *Revista de Fiestas*, Almansa 1977 s. notis p.
- MELCHOR 1992 = E. MELCHOR GIL, *Sistemas de financiación y medios de construcción de la red viaria hispana*, *Habis* 23, 1992, 121–137.
- MELCHOR 1996 = ID., *La organización de 'ludi libres' en Hispania romana*, *HAnt* 20, 1996, 215–235.
- MELCHOR 2004 = ID., *Aquam in municipium perduxerunt. Epigrafía y construcción de obras hidráulicas en Hispania romana*, in: S. GÓMEZ NAVARRO (Ed.), *El agua a través de la historia*, Córdoba 2004, 37–48.
- MÉLIDA 1903/05 = J. R. MÉLIDA, *Las esculturas del Cerro de los Santos. Cuestión de autenticidad I*, *RABM* 8, 1903, 85–90; II, 8, 1903, 470–485; III, 9, 1903, 140–148; IV, 9, 1903, 247–255; V, 9, 1903, 365–372 et 10, 1904, 43–50; VI, 11, 1904, 144–158; 11, 1904, 276–287; 12, 1905, 37–42; VII, 13, 1905, 19–38.
- MÉLIDA 1918 = ID., *Adquisiciones del Museo Arqueológico Nacional en 1917*, Madrid 1918.
- MÉLIDA 1925/26 = ID., *Catálogo monumental de España. Provincia de Badajoz (1907–1910) I–III*, Madrid 1925/26.
- MÉNDEZ 1780 = F. MÉNDEZ, *Noticias de la vida y escritos del Rev. P. M. Fr. Henrique Flórez ... con una relación individual de los viajes que hizo a las provincias y ciudades más principales de España*, Madrid 1780, ed. altera Madrid 1860 [cf. HÜBNER II p. XXI].
- MERCADO 1973 = J. MERCADO EGEA, *La muy ilustre villa de Santisteban del Puerto*, Madrid 1973.
- MERCADO PÉREZ 2015 = J. MERCADO PÉREZ, *Epigrafía latina del municipio romano de Ilugo en el Alto Guadalquivir, Reino de Jaén. Crónica Digital de Investigación Local de la Provincia* 5, 2015, 47–68.
- MERINO 1780 = A. MERINO DE JESUCHRISTO, *Escuela Paleographica ó de leer letras antiguas desde la entrada de los Godos en España hasta nuestros tiempos*, Madrid 1780.
- METELLUS, ms. 1546 = I. METELLUS (JEAN MATAL), *Codex Vaticanus Latinus*, sign. 6039, qui continet manuscripta varia praecipue a Metello scripta saec. XVII priore collecta, ubi exhibentur in f. 206–211v (ex f. 438–443v) inscriptiones Tarraconenses descriptae “ex ipsis saxis ab Ioanne Har-mangolio, ex quo descripsit Ant(oni)us Augustinus, ego ex Augustino MDXLVI”. Apographum servatur in R. A. H., sign. 9/6002/10 (olim E 187). Cf. HÜBNER II p. X n. 15; CRAWFORD 1993, 283–289, imprimis 288; STYLOW, *CIL* II²/5, p. XXXIX. De apographo Matritensi vide CORNIDE 1799, 180 et 208. Cf. LUCENA, ms. 1546.
- MILLÁN 1990 = J. M. MILLÁN MARTÍNEZ, *Una necrópolis tumular en Cuenca: Alconchel*, in: F. BURILLO MOZOTA (Ed.), *Necrópolis celtibéricas. II Simposio sobre los Celtiberos*, Zaragoza 1990, 197–202.
- MILLAR 1992 = F. MILLAR, *The Emperor in the Roman World (31 BC – AD 337)*, Ithaca – New York 1992 (ed. altera operis a. 1977 publicati).
- MILLER 1916 = K. MILLER, *Itineraria romana: römische Reisewege an der Hand der Tabula Peutingeriana*, Stuttgart 1916.
- MIRANDA et AL. 2011 = J. MIRANDA VALDÉS – H. GIMENO PASCUAL – E. SÁNCHEZ MEDINA, *Emil Hübner, Aureliano Fernández-Guerra y la epigrafía de Hispania. Correspondencia 1860–1894*, Madrid 2011.
- MITTHOF et AL. 2015 = F. MITTHOF – TH. PANTZER – CH. CENATI, *Tabula cerata de La Guardia*, in: ABASCAL – ALFÖLDY 2015, 305–308.
- MÓCSY 1962 = A. MÓCSY, *Ubique res publica*, *Acta Antiqua Academiae Scientiarum Hungaricae* 10, 1962, 367–384.
- MÓCSY et AL. 1983 = A. MÓCSY – R. FELDMANN – E. MARTON – M. SZILÁGYI, *Nomenclator provinciarum Europae Latinae et Galliae Cisalpinae. Cum indice inverso (Dissertationes Pannonicae III 1)*, Budapest 1983.
- MOLINA – MOLINA 1973 = M. C. MOLINA GRANDE – J. MOLINA GARCÍA, *Carta arqueológica de Jumilla*, Murcia 1973.
- MONEO 2003 = T. MONEO, *Religio Iberica. Santuarios, ritos y divinidades (siglos VII–IV a.C.)*, Madrid 2003.
- MONTERROSO – GOROSTIDI 2005 = A. MONTERROSO – D. GOROSTIDI, *La inscripción pavimental con litterae aureae y la arquitectura del teatro romano de Spoleto*, *Mélanges de l'École Française de Rome. Antiquité* 117, 2005, 699–746.
- MONTENEGRO 2010 = E. J. MONTENEGRO RÚA, *El carmen epigraphicum de Santa Eulalia de Bóveda (Lugo) y los loci similes virgilianos: una aportación al CIL XVIII/2, ETF* 3, 2010, 145–160.
- MONTESINOS 1988 = J. MONTESINOS MARTÍNEZ, *Datos de arqueología romana en Sinarcas (Valencia)*, in ephemeride *La Voz de Sinarcas* n. 5, marzo–mayo 1988, 15–20.
- MONTÓN 1996 = F. J. MONTÓN BROTO, *Las ámulas de Tárraco (Forum, temas d'història i d'arqueologia tarragonines)* 9, Tarragona 1996.
- MORALEDA 1897 = J. MORALEDA Y ESTEBAN, *Mis viajes. Segunda parte. España, Francia, Italia y Suiza*, Toledo 1897.
- MORALEDA 1907 = ID., *Nueva inscripción romana de Toledo*, *BAHist* 51, 1907, 142–144.
- MORALES, ms. 1565/77 = A. DE MORALES, *Las antigüedades de las ciudades de España que se nombran en esta Coronica: con un descargo al principio de las maneras que pueden aver para averiguar y entender el verdadero sitio y nombre que antiguamente tuvieron*. Ms. Alcalá de Henares 1565/77 in R. A. H. servatum. Mox libro impresso publici iuris factum est (MORALES 1575/1577), manuscriptum ipsum edidit ABASCAL 2012a.
- MORALES, ms. circ. 1572/77 = ID., *Copia sacada de la relación de un viage hecho por Ambrosio de Morales a la villa de Uclés Obispado de Cuenca según se halla en un Códice que fue del Lic(encia)do Porras de la Cámara Preb(enda)do de la Ig(lesia) de Sevilla, existente en el Archivo de los R(eale)s Est(udio)s de S(a)n Isidro de Madrid escrito de letra de su amanuense y anotado por este Cronista. La Cabeza del Griego. Al medio día de Uclés*. Ms. R. A. H. sign. 9/4130/9. Ediderunt B. CANO in: MORALES – CANO 1792, 98–103 et CORNIDE 1799, 226–231 quam editionem laudamus [vide ABASCAL – CEBRIÁN 2005, 360].
- MORALES 1574 = ID., *La Coronica General de España que continuava Ambrosio de Morales natural de Cordova, Coroni-*

- sta del Rey Catholico nuestro señor Don Philipe segundo deste nombre, y cathedratico de Rhetorica en la Universidad de Alcala de Henares. Prosiguiendo adelante de los cinco libros, que el Maestro Florian de Ocampo Coronista del Emperador don Carlos V dexo escritos*, Alcalá de Henares 1574.
- MORALES 1575/77 = ID., *Antigüedades de las ciudades de España que van nombradas en la Coronica, con la averiguación de sus sitios y nombres antiguos*, Alcalá de Henares 1575/77. Vide ms. MORALES, ms. 1565/1577.
- MORALES 1577 = ID., *Los otros dos libros undecimo y duodecimo de la Coronica General de España que continuava Ambrosio de Morales natural de Cordova, Coronista del Rey Catholico nuestro señor Don Philipe segundo deste nombre, y cathedratico de Rhetorica en la Universidad de Alcala de Henares. Prosiguiendo adelante de los cinco libros, que el Maestro Florian de Ocampo Coronista del Emperador don Carlos V dexo escritos*, Alcalá de Henares 1577.
- MORALES 1793 = ID., *Opúsculos castellanos de Ambrosio de Morales, cuyos originales se conservan ineditos en la Real biblioteca del monasterio del Escorial, ahora por la primera vez impresos, ordenados, y anotados con varias noticias históricas por el P. Fr. Francisco Valerio Cifuentes... A los que se han añadido otros varios recogidos y copiados de algunos libros impresos y manuscritos, y del archivo de la Santa Iglesia de Santiago I-III*, Madrid 1793.
- MORALES – CANO 1792 = B. CANO, *Las antigüedades de las ciudades de España que van nombradas en la coronica con las averiguaciones de sus sitios y nombres antiguos, que escribia Ambrosio de Morales, cronista del rey católico nuestro señor Don Felipe II. Tomo X. Que contiene las antigüedades de Cordoba, la descendencia de Santo Domingo de Guzman, y el viage santo del autor, con quatro discursos del editor sobre el sitio de Segobriga, los caminos de los romanos por España, las tribus romanas, y los pueblos varcilenses*, Madrid 1792. Editio cum dissertationibus novis quattuor et adnotationibus nonnullis a B. CANO.
- MORALES MUÑOZ 2005 = C. M. MORALES MUÑOZ, *La relación entre el registro b de la epigrafía anfórica olearia bética y la onomástica de las inscripciones gaditanas altoimperiales*, *Gerión* 23, 2005, 251–269.
- MORALES RODRÍGUEZ 1997 = E. M. MORALES RODRÍGUEZ, *Evergetas y paisaje urbano en los municipios flavios de la provincia de Jaén, Florentia Iliberritana* 8, 1997, 361–381.
- MORÁN 1935 = C. MORÁN BARDÓN, *Divinidades en Salamanca*, *Boletín de la Biblioteca Menéndez Pelayo* 17, 1935, 130–143.
- MORENO 1995 = M. F. MORENO GONZÁLEZ, *Aspectos técnicos, económicos, funcionales e ideológicos del mosaico romano. Una reflexión*, *AnArqCord* 6, 1995, 113–143.
- MORENO 2008 = F. J. MORENO MARTÍN, *El yacimiento de Los Hitos en Arisgotas (Orgaz – Toledo). Reflexiones en torno a cómo ‘se construye’ un monasterio visigodo*, *Anales de Historia del Arte* 18, 2008, 13–44.
- MORENO NIETO 1960 = L. MORENO NIETO, *La provincia de Toledo. Historia, monumentos, obras de arte, población, accidentes geográficos, costumbres, agricultura, ganadería, industrias, comercio, guía artística de la Capital*, Toledo 1960.
- MORENO PABLOS 2001 = M. J. MORENO PABLOS, *La religión del ejército romano. Hispania en los siglos I-III*, Madrid 2001.
- MORLET 1968 = M.-T. MORLET, *Les noms de personne sur le territoire de l'ancienne Gaule du VI^e au XII^e siècle I. Les noms issus du germanique continental et les créations gallo-germaniques*, Paris 1968.
- MOROTE 2002 = J. G. MOROTE BARBERÀ, *La Vía Augusta y otras calzadas de la Comunidad Valenciana I-II*, Valencia 2002.
- MOROTE – NAVARRO 1978–1979 = J. G. MOROTE BARBERÀ – J. NAVARRO SIMARRO, *Hallazgos arqueológicos en Valhermoso de la Fuente (Cuenca)*, *Cuenca* 14–15, 1978/1979, 61–69.
- [MORRÓ] 1887 = J. MORRÓ AGUILAR, *Inscripción romana de Utiel*, *El Archivo* 2, 5, 1887, 116.
- MORRÓ 1888 = ID., *Antigüedades de Utiel*, *El Archivo* 2, 8, 1888, 188–190.
- MOTA 1599 = D. DE LA MOTA, *Libro del principio de la Orden de Cavallería de S. Tiago, del Espada, y una declaracion de la Regla, y tres votos substanciales de Religion, que los Freyles Cavalleros hazen, y la fundacion del Convento de Ucles, cabeça de la Orden. Con un catalogo de los Maestros, y Piores, y de algunos Cavalleros*, Valencia 1599.
- MOYA 2008 = P. R. MOYA MALENO, *Ager y afiladeras. Dos hitos en el estudio del municipio laminitano (Alhambra, Ciudad Real)*, in: MANGAS – NOVILLO 2008, 557–588.
- MOYA 2009 = ID., *Mercurio en la epigrafía Hispanorromana: el ara votiva de Laminium (Alhambra, Ciudad Real)*, *Revista de Estudios del Campo de Montiel* 1, 2009, 101–123.
- MUNERA 2015 = J. A. MUNERA MARTÍNEZ, *Don Juan Albacete y Long, la ermita de Nuestra Señora Luciana y Santa Lucía*, in: *Fiestas de mayo 2015*, Lezuza 2015, 22–23.
- MUNT HØJTE 2005 = J. MUNT HØJTE, *Roman Imperial Statue Bases from Augustus to Commodus (Aarhus Studies in Mediterranean Antiquity 7)*, Aarhus 2005.
- MUÑIZ 1980 = J. MUÑIZ COELLO, *El sistema fiscal en la España romana*, Huelva 1980.
- MUÑOZ 1997 = J. J. MUÑOZ VILLARREAL, *Consabura: algunas observaciones en torno a la obra de Domingo de Aguirre: ‘El Gran Priorato de San Juan de Jerusalén en Consuegra, en 1769’*, *HAnt* 21, 1997, 571–598.
- MUÑOZ 2002 = ID., *Consuegra, ciudad y territorio*, in: HERNÁNDEZ GUERRA et al. 2002, 329–336.
- MUÑOZ 2005 = ID., *Consabura: de oppidum a municipio romano*, *HAnt* 29, 2005, 107–150.
- MUÑOZ 2011 = ID., *Evolución de la ciudad y el territorio de Consabura (Consuegra). Épocas prerromana y romana*, in: DOMÍNGUEZ – GARCÍA CANO 2011, 75–127.
- MUÑOZ GARCÍA DE ITURROSPE 1994 = M. T. MUÑOZ GARCÍA DE ITURROSPE, *Inscripciones sepulcrales latinas de la Hispania cristiana: algunas correcciones*, *Veleia* 11, 1994, 269–280.
- MUÑOZ GARCÍA DE ITURROSPE 1995 = EAD., *Tradición formular y literaria en los epitafios latinos de la Hispania cristiana*, Bilbao 1995.
- MUÑOZ Y SOLIVA 1860 = T. MUÑOZ Y SOLIVA, *Noticias de todos los ilmos. señores obispos que han regido la diócesis de Cuenca, aumentadas con los sucesos más notables acaecidos en sus pontificados y con muchas curiosidades referentes a la santa iglesia catedral y su cabildo y a esta ciudad y su provincia*, Cuenca 1860.
- MUÑOZ Y SOLIVA 1866/67 = ID., *Historia de la muy noble, leal e impertérrita ciudad de Cuenca, y del territorio de su provincia y obispado, desde los tiempos primitivos hasta la edad presente I-II*, Cuenca 1866/67.
- MUÑOZ – LÓPEZ 2011 = J. H. MUÑOZ SEBASTIÀ – J. LÓPEZ VILAR, *Nou mosaic amb representació de soleae balneares, procedent de la vil.la romana de Barrugat (Bitem, Tortosa)*, *Butlletí Arqueològic* 5, 2011, n. 33, 135–149.
- MURATORI 1739/42 = L. A. MURATORI, *Novus thesaurus veterum inscriptionum in praecipuis earundem collectionibus hactenus praetermissarum I-IV*, Milano 1739/42 (I 1739. II-III 1740. IV 1742).
- MYLONOPOULOS – CHANIOTIS 2002 = I. MYLONOPOULOS – A. CHANIOTIS, *Epigraphic Bulletin for Greek Religion (EBGR)* 1999, *Kernos* 15, 2002, 331–414.
- NAVARRETE ORCERA 2004 = A. R. NAVARRETE ORCERA, *Estudio bibliográfico y mitológico del mosaico romano de Santisteban del Puerto*, *BIEG* 189, 2004, 131–150.

- NAVARRETE ORCERA 2012 = ID., *El mosaico romano de Santisteban del Puerto (Jaén): Apolo y Marsias y Aquiles en la isla de Esciros. paralelos iconográficos*, *Thamyris* 3, 2012, 273–312.
- NAVARRO 1994 = M. NAVARRO CABALLERO, *La epigrafía romana de Teruel*, Teruel 1994.
- NAVARRO 2011 = EAD., *Grupo, cultura y territorio. Referencias onomásticas 'identitarias' de los Celtíberos y de los restantes pueblos del norte de la Citerior*, in: A. CABALLOS RUFINO – S. LEFEBVRE (Ed.), *Roma generadora de identidades. La experiencias hispana*, Madrid 2011, 107–140.
- NAVARRO et AL. 2003 = M. NAVARRO CABALLERO – J. L. RAMÍREZ SÁDABA (Ed.), *Atlas Antroponímico de la Lusitania romana*, Mérida – Bordeaux 2003.
- NAVARRO et AL. 2011 = M. NAVARRO CABALLERO – J. GORROCHATEGUI – J. M. VALLEJO RUIZ, *L'onomastique des Celtibères: de la dénomination indigène à la dénomination romaine*, in: M. DONDIN-PAYRE (Ed.), *Les noms de personnes dans l'Empire romain. Transformations, adaptation, évolution*, Bordeaux 2011, 89–175.
- DE NAVASCUÉS 1948 = J. M. DE NAVASCUÉS Y DE JUAN, *La dedicación de la Iglesia de Santa María y de todas las Vírgenes de Mérida*, *AEspA* 21, 1948, 309–359.
- DE NAVASCUÉS 1951 = ID., *La era "...AS"*, Madrid 1951.
- DE NAVASCUÉS 1953 = ID., *El concepto de la Epigrafía. Consideraciones sobre la necesidad de su ampliación. Discursos leídos ante la Real Academia de la Historia por los señores D. Joaquín María de Navascués y de Juan y D. Manuel Gómez-Moreno y Martínez en la recepción pública del primero el día 18 de enero de 1953*, Madrid 1953.
- NEGUERUELA 1993 = I. NEGUERUELA, *Las excavaciones arqueológicas en el siglo XVIII y el M. A. N.*, in: *Museo Arqueológico Nacional. De Gabinete a Museo. Tres siglos de historia*, Madrid 1993, 246–256.
- NEIRA 2007 = M. L. NEIRA JIMÉNEZ, *Aproximación a la ideología de las élites en Hispania durante la Antigüedad tardía. A propósito de los mosaicos figurados de domus y villae*, *AnArqCord* 18, 2007, 263–290.
- NIETO 1971/72 = F. J. NIETO PRIETO, *Una ara pintada de Ampurias dedicada a Esculapio*, *Ampurias* 33/34, 1971/72, 385–390.
- NIETO et AL. 1980 = G. NIETO GALLO – J. SÁNCHEZ MESEGUER – C. POYATO, *Oreto I (Excavaciones Arqueológicas en España 114)*, Madrid 1980.
- NOGUERA 1992 = J. M. NOGUERA CELDRÁN, *Algunas consideraciones sobre tres nuevos documentos del arte sepulcral romano-provincial popular en Albacete*, *Al-basit* 31, 1992, 19–46.
- NOGUERA 1994 = ID., *La escultura romana de la provincia de Albacete (Hispania citerior – conventus Carthaginensis)*, Albacete 1994.
- NOGUERA 1998 = ID., *Nueva hipótesis interpretativa del santuario ibérico del Cerro de los Santos*, in: MANGAS 1998, 447–462.
- NOGUERA 2003 = ID., *La escultura hispanorromana en piedra de época tardorrepública*, in: ABAD 2003, 131–208.
- NOGUERA 2004 = ID., *El Casón de Jumilla (Murcia). Estudio arqueológico e interpretación de un mausoleo tardorromano*, Murcia 2004.
- NOGUERA 2012 = ID., *Corpus Signorum Imperii Romani. España I 4. Segobriga (provincia de Cuenca, Hispania citerior)*, Tarragona 2012.
- NOGUERA 2019 = ID. (Ed.), *Villae. Vida y producción rurales en el sureste de Hispania*, Murcia 2019.
- NOGUERA – ABASCAL – CEBRIÁN 2008 = J. M. NOGUERA CELDRÁN – J. M. ABASCAL PALAZÓN – R. CEBRIÁN FERNÁNDEZ, *El programa escultórico del foro de Segobriga*, in: J. M. NOGUERA CELDRÁN – E. CONDE GUERRI (Ed.), *Escultura romana en Hispania V. Actas de la reunión internacional celebrada en Murcia del 9 al 11 de noviembre de 2005*, Murcia 2008, 283–343.
- NOGUERA – CEBRIÁN 2010 = J. M. NOGUERA CELDRÁN – R. CEBRIÁN FERNÁNDEZ, *Escultura zoomorfa funeraria de Segobriga: notas de tipología, estilo y cronología*, in: J. M. ABASCAL PALAZÓN – R. CEBRIÁN FERNÁNDEZ (Ed.), *Escultura romana en Hispania VI. Homenaje a Eva Koppel. Actas de la VI Reunión internacional de escultura romana en Hispania, celebrada en el Parque Arqueológico de Segobriga los días 21 y 22 de octubre de 2008*, Murcia 2010, 257–314.
- NONY 1970 = D. NONY, *À propos des nouveaux procurateurs d'Astorga*, *AEspA* 43, 1970, 195–202.
- NÜNNERICH-ASMUS 1996a = A. NÜNNERICH-ASMUS, *Das Monument von Ciempozuelos (Madrid) aus dem Río Jarama. Ein privater römischer Ehrenbogen im Zentrum der Tarraconensis*, *MDAI(M)* 37, 1996, 121–169 (rem carptim exponit EAD., *El monumento de Ciempozuelos (Madrid). Un arco romano privado en el centro de la provincia Tarraconense*, in: *Actes del Congrès d'homenatge al Dr. Pere de Palol II. Hispània i Roma d'August a Carlemany [Girona, 23, 24 i 25 de novembre de 1995]* (*Annals de l'Institut d'Estudis Gironins* 36), Girona 1996/97, 503–517).
- NÜNNERICH-ASMUS 1996b = EAD., *El arco cuadrifronte de Cáparra (Cáceres). Un estudio sobre la arquitectura flavia en la Península Ibérica (Anejos de AEspA 16)*, Madrid 1996.
- NÜNNERICH-ASMUS 1999 = EAD., *Heiligtümer und Romanisierung auf der Iberischen Halbinsel. Überlegungen zu Religion und kultureller Identität*, Mainz 1999.
- OBERMAYER 1998 = H. P. OBERMAYER, *Martial und der Diskurs über männliche "Homosexualität"*, Tübingen 1998.
- OCCO 1596 = A. OCCO, *Inscriptiones veteres in Hispania reperiae, collectae, digestae et nunc primum in lucem editae*, [Heidelberg] 1596. Cf. HÜBNER II p. XVII n. 43.
- OLIVARES 1997 = J. C. OLIVARES PEDREÑO, *El dios indígena Bاندوا y el rito del toro de San Marcos*, *Complutum* 8, 1997, 205–221.
- OLIVARES 2002 = ID., *Los dioses de la Hispania céltica*, Madrid 2002.
- OLIVARES 2013 = ID., *La omisión del dedicante en las inscripciones votivas de Hispania como indicio de su ubicación en ámbitos privados*, *Studia Historica. Historia Antigua* 31, 2013, 59–87.
- OLIVARES BARRAGÁN 1973 = F. OLIVARES BARRAGÁN, *Hallazgos ibero-romanos en Santisteban del Puerto*, in: *XII Congreso Nacional de Arqueología. Jaén 1971, Zaragoza 1973*, 657–660.
- OLMO 2010 = L. OLMO, *Un nuevo paisaje urbano. La Vega Baja en época visigoda*, in: VALERO 2010b, 86–103.
- OLMOS 1994 = R. OLMOS, *Motivos iniciáticos mediterráneos en la iconografía ibérica. Una relectura de la pátera de Santisteban del Puerto*, in: M.-O. JENTEL – G. GESCHÉNES-WAGNER (Ed.), *Tranquillitas. Mélanges en l'honneur de Tran Tan Tinh*, Quebec 1994, 435–447.
- ORELLI 1828 = J. G. ORELLI, *Inscriptionum Latinarum selectarum amplissima collectio ad illustrandam Romanae antiquitatis disciplinam accomodata ac magnarum collectionum supplementa complura emendationesque exhibens I–II*, Turici 1828, III Supplementa et emendationes continens, ed. W. HENZEN, Turici 1856.
- ORIA 1996 = M. ORIA SEGURA, *Hércules en Hispania. Una aproximación*, Barcelona 1996.
- ORLANDIS 1977 = J. ORLANDIS, *Historia de España. La España visigótica*, Madrid 1977.
- ORTIZ DE URBINA 2000 = E. ORTIZ DE URBINA ÁLAVA, *Las comunidades hispanas y el derecho latino*, Vitoria 2000.
- ORTIZ – SANTOS 1996 = E. ORTIZ DE URBINA – J. SANTOS YANGUAS (Ed.), *Revisiones de Historia Antigua II. Teoría y*

- práctica del ordenamiento municipal en Hispania. Vitoria 22-24 de noviembre de 1993*, Vitoria 1996.
- OSUNA 1976a = M. OSUNA RUIZ, *Museo de Cuenca. Secciones de Arqueología y Bellas Artes*, Madrid 1976.
- OSUNA 1976b = ID., *Las relaciones judeo-cristianas en la provincia de Cuenca desde la época romana a los siglos XII-XIII, a la luz de los últimos descubrimientos arqueológicos, Miscelánea de estudios árabes y hebraicos (Sección Hebreo) 25*, 1976, 151-154.
- OSUNA - SUAY 1974 = M. OSUNA RUIZ - F. SUAY MARTÍNEZ, *Yacimientos romanos de la provincia de Cuenca, Cuenca 6*, 1974, s. notis p. [circ. p. 25-59].
- OSUNA et AL. 1978 = M. OSUNA RUIZ - J. L. GARZÓN - F. SUAY MARTÍNEZ - S. VALIENTE CÁNOVAS - J. J. FERNÁNDEZ GONZÁLEZ - A. RODRÍGUEZ COLMENERO, *Valeria Romana I*, Cuenca 1978.
- OZCÁRIZ 2013 = P. OZCÁRIZ, *La administración de la provincia Hispania citerior durante el Alto Imperio romano*, Barcelona 2013.
- OZCÁRIZ 2006 = P. OZCÁRIZ, *Los conventus de la Hispania citerior*, Madrid 2006.
- PACHECO et AL. 2001 = C. PACHECO JIMÉNEZ - A. MORALEDA OLIVARES - M. DE LA VEGA JIMENO, *El Hércules de Talavera de la Reina: religiosidad romana en la provincia de Toledo*, in: *Congreso Toledo 2001*, 167-182.
- PADILLA, ms. saec. XVI = LORENZO DE PADILLA, *Historia y antigüedades de España*, ms. saec. XVI. B. N. E. sign. 2775 [cf. *Inventario general de manuscritos de la Biblioteca Nacional 8 (2475-2824)*, Madrid 1965, 336; ABASCAL - CEBRIÁN 2005, 376; HERNANDO 2009, 179]. Auctor a. 1540 mortem obiit.
- PALAO 2006 = J. J. PALAO VICENTE, *Legio VII Gemina (Pia) Felix. Estudio de una legión romana*, Salamanca 2006.
- PALAO - TORRERO 2004 = J. J. PALAO VICENTE - D. M. TORRERO ORTIZ, *Estela hallada en el paraje 'Cerro del Capataz', Alarcón (Cuenca)*, *Veleia 21*, 2004, 109-114.
- PALENCIA 2011 = J. F. PALENCIA GARCÍA, *Consabura: una de las ciudades romanas más desconocidas de la antigua Carpetania*, in: DOMÍNGUEZ - GARCÍA CANO 2011, 129-177.
- PALENCIA 2015 = ID., *Vajilla de mesa romana anterior a la terra sigillata hispánica en un municipio de la antigua Carpetania: Consabura (Consuegra, Toledo)*, in: M.^a I. FERNÁNDEZ GARCÍA - P. RUIZ MONTES - M.^a V. PEINADO ESPINOSA (Ed.), *Terra sigillata hispánica. 50 años de investigaciones*, Roma 2015, 595-602.
- PALOL 1964 = P. DE PALOL, *Nuevos bronceos litúrgicos hispano-visigodos*, *BSEAA 30*, 1964, 311-318.
- PALOL 1967 = ID., *Arqueología cristiana de la España romana, siglos IV-VI*, Madrid - Valladolid 1967.
- PALOL 1968 = ID., *Arte hispánico de la época visigoda*, Barcelona 1968.
- PALOL 1975 = ID., *Los dos mosaicos hispánicos de Aquiles, el de Pedrosa de la Vega y el de Santisteban del Puerto*, in: A. STERN - M. LE GLAY (Ed.), *La mosaïque gréco-romaine II. Actes du II Colloque International sur la Mosaïque Gréco-Romaine*, Paris 1975, 227-242.
- PALOL 1990 = ID., *Bronces cristianos de época romana y visigoda en España*, in: *Los bronceos romanos en España*, Madrid 1990, 137-152.
- PALOL 1991a = ID., *Resultados de las excavaciones junto al Cristo de la Vega, supuesta basílica conciliar de Sta. Leocadia de Toledo. Algunas notas de topografía religiosa de la ciudad*, in: *Concilio III de Toledo. XIV Centenario. 589-1989*, Toledo 1991, 787-832.
- PALOL 1991b = ID., *Arte y Arqueología. Las artes suntuarias cortesanías del reino de Toledo*, in: R. MENÉNDEZ PIDAL et AL. (Ed.), *Historia de España III, 2. España visigoda. La monarquía, la cultura, las artes*, Madrid 1991, editio tertia 411-427.
- PALOMAR 1957 = M. PALOMAR LAPESA, *La onomástica personal pre-latina de la antigua Lusitania*, Salamanca 1957.
- PALOMARES 1966 = E. PALOMARES, *Hallazgos arqueológicos en Sincarca y su comarca*, *APL 11*, 1966, 231-247.
- PALOMARES 1981 = ID., *Sincarca (Geo-historia, folclore, lenguaje y toponimia)*, Valencia 1981.
- PALOMARES. Vid. SANTIAGO PALOMARES.
- PALOMEQUE 1952 = A. PALOMEQUE TORRES, *Aportación a la arqueología de los Montes de Toledo: el lugar de Malamonedá*, *AEspA 25*, 85, 1952, 163-172.
- PALOMERO 1983 = S. PALOMERO PLAZA, *Las vías romanas de Segóbriga y su contexto en las vías romanas de la actual provincia de Cuenca*, in: *Homenaje al Prof. Martín Almagro Basch III*, Madrid 1983, 247-261.
- PALOMERO 1987 = ID., *Las vías romanas en la provincia de Cuenca*, Cuenca 1987.
- PALOMERO 2000 = ID., *Templos y mercados*, in: *Del as al euro. Una historia del dinero en Castilla-La Mancha*, Toledo 2000, 159-169.
- PALUZIE 1846 = E. PALUZIE Y CANTALAZELLA, *Paleografía Española*, Barcelona 1846.
- PANCIERA 2003/06 = S. PANCIERA, *Umano, sovrumano o divino? Le divinità auguste e l'imperatore a Roma*, in: L. DE BLOIS et AL., *The Representation and Perception of Roman Imperial Power. Proceedings of the Third Workshop of the International Network Impact of Empire (Roman Empire, c. 200 B.C. - A.D. 476)*, Netherlands Institute in Rome, March 20-23, 2002, Amsterdam 2003, 215-239 = ID., *Epigrafi, epigrafia, epigrafisti. Scritti vari editi e inediti (1956-2005) con note complementari e indici I (Vetera 16)*, Roma 2006, 521-540.
- PANEL, ms. saec. XVIII B. N. E. [sign. - - -] = A. J. PANEL, [*Colección de inscripciones de España sive Colección de inscripciones romanas de España*, cet.]. Opera varia eius manuscripta in nummophylacio regio servata laudavit HÜBNER II p. XXI n. 68; cf. HERNANDO 2009, 404. Exempla in *Biblioteca Nacional de España (B. N. E.)* nunc extantia laudantur: ms. saec. XVIII, B. N. E. sign. 6548 [*Colección de inscripciones romanas de España*]; ms. saec. XVIII B. N. E. sign. 8729 [*Colección de inscripciones romanas de ciudades españolas. Muchas tomadas de Gruterius y Muratori*]; ms. saec. XVIII B. N. E. sign. 8914 [*Inscripciones romanas de varias ciudades de España*]; ms. saec. XVIII B. N. E. sign. 13369 [*Augustorum inscriptiones in Hispania: quae sunt, vel esse dicuntur*]; ms. saec. XVIII B. N. E. sign. 20275 [*Colección de inscripciones de España*]. Opera omnia accuratissime descripsit HERNANDO 2017, 103-125.
- PANOSA 1996 = M. I. PANOSA, *Elementos sobre la fase de bilingüismo y latinización de la población ibérica*, in: F. VILLAR - J. D'ENCARNAÇÃO (Ed.), *La Hispania prerromana. Actas del VI Coloquio sobre lenguas y culturas prerromanas de la Península Ibérica. Coimbra 13-15 de octubre 1994*, Salamanca 1996, 217-246.
- PANVINIO 1558 = O. PANVINIO, *Fastorum libri V a Romulo rege usque ad imp. Caesarem Carolum V Austriam augustum. Eiusdem in fastorum libros commentarii in quis infiniti variorum auctorum loci, paecipue verum Historicorum, partim exponuntur, partim emendantur*, Venezia 1558.
- PANVINIO 1559/66 = ID., *Codices Vaticani a. 1559/66*, sign. cod. Vat. lat. 6035-6036; pars titulorum ab eo collectorum extat in opere eius post mortem edito: *Antiquitatum Veronensium libri VIII*, Verona 1647 (iterum ed. 1648 et 1668).
- PAPE - BENSELER 1863/70 = W. PAPE, *Wörterbuch der griechischen Eigennamen. 3. Auflage, neu bearbeitet von G. E. BENSELER I-II*, Braunschweig 1863/70.
- PARIS 1897 = P. PARIS, *Antiquités relevées ... pendant deux récents voyages en Espagne [avec additions de M. Julian]*, *Bulletin de la Société Nationale des Antiquaires de France* 1897, 376-389.

- PARIS 1901a = ID., *Sculptures du Cerro de los Santos*, *Bulletin Hispanique* 3, 1901, 147–168.
- PARIS 1901b = ID., *Sculptures du Cerro de los Santos*, *REA* 3, 1901, 147–168.
- PARIS 1903/04 = P. PARIS, *Essai sur l'art et l'industrie de l'Espagne primitive I–II*, Paris 1903/04.
- PARIS 1905 = ID., *Sanctuaire rustique dans la Sierra d'Alcazaz (province de Murcie)*, *CRAI* 49/1, 1905, 21–23.
- PARIS – QUINTERO 1902 = P. PARIS – P. QUINTERO, *Antiquités de Cabeza del Griego*, *Bulletin Hispanique* 4, 3, 1902, 185–197.
- PARRISH 1992 = D. PARRISH, *Menses*, in: *Lexicon Iconographicum Mythologiae Classicae* VI, 1, Zürich – München 1992, 479–500.
- PASTOR – STYLOW 1996 = M. PASTOR MUÑOZ – A. U. STYLOW, *Miscelánea epigráfica de la provincia de Jaén III/III, Anales de Arqueología Cordobesa* 7, 1996, 283–292.
- PATÓN 1992 = B. PATÓN LLORCA, *La villa de Carranque: arquitectura y mosaico*, *RArq.* 129, 1992, 30–39.
- PATÓN 1998 = EAD., *Materiales del yacimiento de Carranque*, in: *Hispania. El legado de Roma (La Lonja – Zaragoza, septiembre – noviembre de 1998)*, Madrid 1998, 603.
- PATÓN 2001 = EAD., *La mansión de Materno*, in: FERNÁNDEZ-GALIANO et AL. 2001a, 83–91.
- PEACHIN 1990 = M. PEACHIN, *Roman Imperial Titulature and Chronology, A. D. 235–284 (Studia Amstelodamensia ad epigraphicam, ius antiquum et papyrologicam pertinentia 29)*, Amsterdam 1990.
- PEETERS 1938 = F. PEETERS, *Le culte de Jupiter en Espagne d'après les inscriptions*, *RBP* 17, 1938, 853–886.
- PEKÁRY 1966/67 = TH. PEKÁRY, *Tiberius und der Tempel der Concordia in Rom*, *MDAI(R)* 73/74, 1966/67, 105–133.
- PELLICER 1630 = J. PELLICER DE SALAS Y TOVAR, *Lecciones solemnes a las obras de Don Luis de Góngora y Argote [inter quas Comentario al Poliphemo de D. Luis de Góngora]*, Madrid 1630.
- PENA 1981 = M. J. PENA, *El culto a Tutela en Hispania*, *Mem. de Hist. Ant.* 5, 1981, 73–88.
- PEÑA – GARCÍA ENTERO – GÓMEZ ROJO 2009 = Y. PEÑA CERVANTES – V. GARCÍA ENTERO – J. GÓMEZ ROJO, *Aportaciones al conocimiento de la evolución histórica de la Vega Baja de Toledo. Estudio preliminar de la parcela R-3*, *ETF* 2, 2009, 157–175.
- PEÑALOSA – MARTÍNEZ VAL 1962 = M. PEÑALOSA ESTEBAN-INFANTES – J. M. MARTÍNEZ VAL, *Hallazgos arqueológicos en Alhambra*, *Cuadernos de Estudios Manchegos* 12, 1962, 127–130.
- A. PEREA 2001a = A. PEREA (Ed.) *El tesoro visigodo de Guarrasar*, Madrid 2001.
- A. PEREA 2001b = EAD., *De los talleres y los orfebres*, in: A. PEREA 2001a, 119–200.
- A. PEREA – MONTERO 1997 = A. PEREA – I. MONTERO, *Guarrasar: Aproximación al Tesoro y primeros análisis*, *Bol. Arq. Med.* 11, 1997, 237–247.
- PEREA 1991 = S. PEREA, *Escultura epígrafa de Urania, un testimonio de culto dionisiaco en época imperial*, *HAnt* 15, 1991, 169–191.
- PEREA 2003 = ID., *Epigrafía militar en publicaciones recientes (IV)*, in: *Soliferreum. Studia archaeologica et historica. Emeterio Cuadrado Díaz ab amicis, collegis et discipulis dicata (AnPArq 17/18, 2001/02)*, Murcia 2003, 427–436.
- PEREIRA 1978 = G. PEREIRA MENAUT, *Las inscripciones romanas del Museo de Prehistoria de Valencia*, *APL* 15, 1978, 225–263.
- PEREIRA 1979 = G. PEREIRA MENAUT, *Inscripciones romanas de Valentia (S. I. P., Trab. var. 64)*, Valencia 1979.
- PEREIRA 1982 = ID., *Los castella y las comunidades de Gallaecia*, *Zephyrus* 1982, 34–35, 249–267.
- PEREX 1997 = M. J. PEREX AGORRETA (Ed.), *Termalismo anti-guo. I Congreso Peninsular. Actas. Arnedillo (La Rioja) 3–5 octubre 1996*, Madrid 1997, 29–39.
- PÉREZ AVILÉS 1985 = J. J. PÉREZ AVILÉS, *Estudio arqueológico del Campo de Montiel*, *Oretum* 1, 1985, 175–237.
- PÉREZ BALLESTER 1992 = J. PÉREZ BALLESTER, *El abrigo de Reiná (Alcalá del Júcar). Ensayo sobre un nuevo modelo de lugar de culto de época ibérica*, in: *Arqueología ibérica y romana* 1992, 289–300.
- PÉREZ BAYER, ms. circ. 1752 = F. PÉREZ BAYER, *De toletano Hebraeorum templo*, ms. Toledo circ. 1752. Toledo, B. P. T. sign. 128 (exhibetur in rete electronico http://bvpb.mcu.es/es/catalogo_imagenes/grupo.cmd?posicion=1&path=11000502&forma=&presentacion=pagina).
- PÉREZ DE BARRADAS 1930 = J. PÉREZ DE BARRADAS, *Crónica, Anuario de Prehistoria Madrileña* 1, 1930, 169–183.
- PÉREZ LÓPEZ 2006/07 = R. PÉREZ LÓPEZ, *Una estela antropomorfa de Camarena*, *Cuaderna, Revista de estudios humanísticos de Talavera y su antigua tierra* 14/15, 2006/07, 207–214.
- PÉREZ PÉREZ 1980/81 = C. PÉREZ PÉREZ, *Inscripción de Trajano hallada en Almedina*, *CuPAUAM* 7–8, 1980/81, 173–174.
- PÉREZ PÉREZ 1987 = EAD., *Materiales arqueológicos del bronce, ibéricos y romanos de Almedina (Ciudad Real). Resultados de unas prospecciones*, *Oretum* 3, 1987, 197–214.
- PÉREZ VILATELA 1998 = L. PÉREZ VILATELA, *Egelesta e Iniesta, El Miliario Extravagante* 65, 1998, 6–14.
- PFLAUM 1960/61 = H.-G. PFLAUM, *Les carrières procuratorien-nes équestres sous le Haut-Empire romain I–IV (Institut Français d'Archéologie de Beyrouth. Bibliothèque archéologique et historique 57)*, Paris 1960/61.
- PFLAUM 1982 = ID., *Les carrières procuratoriennes équestres sous le Haut-Empire romain. Supplément (Institut Français d'Archéologie du Proche-Orient Beyrouth – Damas – Amman. Bibliothèque archéologique et historique 112)*, Paris 1982.
- PIEL – KREMER 1976 = J. M. PIEL – D. KREMER, *Hispano-gotisches Namenbuch. Der Niederschlag des Westgotischen in den alten und heutigen Personen- und Ortsnamen der Iberischen Halbinsel*, Heidelberg 1976.
- PIERNAVIEJA 1968 = P. PIERNAVIEJA ROZITIS, *Epitafios deportivos de la Hispania romana*, *Citius, Altius, Fortius* 10, 1968, 247–310 = ID., *Epitafios deportivos de la Hispania romana*, Madrid 1970.
- PIERNAVIEJA 1977 = ID., *Corpus de inscripciones deportivas de la España romana*, Madrid 1977.
- PILHOFER 2009 = P. PILHOFER, *Philippi 2. Katalog der Inschriften von Philippi. 2. überarbeitete und ergänzte Auflage*, Tübingen 2009.
- PINEL et AL. 1991 = A. PINEL – J. FUENTES – I. F. CALVO, *Escalonnilla: un tronco y tres raíces*, Toledo 1991.
- PISA 1605 = F. DE PISA, *Descripción de la imperial ciudad de Toledo, y historia de sus antigüedades, y grandeza, y cosas memorables que en ella han acontecido, de los Reyes que la an señoreado, o gobernado en sucesion de tiempos, y de los Arçobispos principalmente de los más celebrados. Primera Parte repartida en cinco libros. Con la historia de Sancta Leocadia*, Toledo 1605.
- PLA 1966 = E. PLA BALLESTER, *Actividades del Servicio de Investigación Prehistórica (1961–1965)*, *APL* 11, 1966, 275–328.
- PLA 1967 = ID., *La labor del SIP y su Museo en el pasado año 1965*, Valencia 1967.
- PLÁCIDO et AL. 1992 = D. PLÁCIDO – J. MANGAS – M. FERNÁNDEZ-MIRANDA, *Toletum, Dialoghi di Archeologia* 10, 1992, 263–274.
- PLRE I = A. H. M. JONES – J. R. MARTINDALE – J. MORRIS, *The prosopography of the Later Roman Empire I*, A. D. 260–395, Cambridge 1971.

- POCKLINGTON 1987 = R. POCKLINGTON, *El emplazamiento de Iyi(h), Sharq-al-Andalus* 4, 1987, 175–198.
- PONZ 1787/94 = A. PONZ, *Viaje de España en que se da noticia de las cosas más apreciables y dignas de saberse que hay en ella*, ed. tertia I–XVIII, Madrid 1787/94 (ed. prima, vol. I–II, Madrid 1772/73; ed. altera, vol. XV, Madrid 1776/88).
- PORRAS DE LA CÁMARA, ms. saec. XVI/XVII = Schedas varias saec. XVI posterioris ab AMBROSIO DE MORALES, ALONSO CHACÓN et aliis redactas conguessit a. 1607 F. PORRAS DE LA CÁMARA in unum volumen in *Madrid*, R. A. H. sign. 2/Ms. 23 servatum, quod auctum fuit usque ad saec. XVII med.
- PORTELA 1984 = M. I. PORTELA FILGUEIRAS, *Los dioses Lares en la Hispania romana*, *Lucentum* 3, 1984, 153–180.
- PORTELA – ABASCAL 2015 = D. PORTELA – J. M. ABASCAL, *Inscripciones inéditas de Talavera de la Reina, Toledo, Oropesa y Mazarambroz*, in: ABASCAL – ALFÖLDY 2015, 323–348.
- PORTUONDO 1917 = [B. PORTUONDO], *Catálogo monumental artístico-histórico de España. Provincia de Ciudad Real*, Madrid 1917, ed. altera Ciudad Real 1972.
- POVILLON, ms. 1585 = A. POVILLON, *Antiqua monumenta*, ms. 1585. *Bruxelles, Bibliothèque Royale Albert I^{er}* sign. 3821, apographa in *Biblioteca de Catalunya de Barcelona* inv. n. 741, pellicula n. C–217. Cf. vol. II²/14, 2 p. LXXXVIII.
- PRADO 1986 = S. PRADO TOLEDANO, *Ara funeraria hallada en el valle del Jabalón*, *Oretum* 2, 1986, 317–319.
- PRETEL 1992 = A. PRETEL MARÍN, *Chinchilla Medieval*, Albacete 1992.
- PRIEGO 1980 = M. DEL C. PRIEGO FERNÁNDEZ DEL CAMPO, *Excavaciones en la necrópolis de El Jardín (Getafe – Madrid)*, *Revista de la Biblioteca, Archivo y Museo del Ayuntamiento de Madrid* 7/8, 1980, 103–203.
- PRÓSPER 2004 = B. M. PRÓSPER, *Varia Palaeohispanica Occidentalia*, *Palaeohispanica* 4, 2004, 169–194.
- PUDLISZEWSKI 1992 = J. PUDLISZEWSKI, *L'epulum dans les inscriptions espagnoles*, *Eos* 80, 1992, 69–76.
- PUIG – MONTANYA 1977 ms. = M. R. PUIG OCHOA – R. MONTANYA MALUQUER, *Informe arqueológico*, ms. 1977. *Archivo General de la Administración (Alcalá de Henares)*, fondo 109.2.
- QUERO 2006 = S. QUERO CASTRO, *La investigación sobre el mundo visigodo en Madrid desde la Guerra Civil a la transición democrática*, in: *La investigación arqueológica de la época visigoda en la Comunidad de Madrid I. Historiografía y territorio (Zona Arqueológica 8)*, Alcalá de Henares 2006, 3–12.
- QUESADA 1997a = F. QUESADA, *El armamento ibérico. Estudio tipológico, geográfico, funcional, social y simbólico de las armas de la cultura ibérica (siglos IV–I a.C.)*, Montagnac 1997.
- QUESADA 1997b = ID., *Montefortino-type and related helmets in the Iberian Peninsula: a study in archaeological context*, in: M. FEUGÈRE, *L'équipement militaire et l'armement de la République (IVe – Ier s. avant J.-C.)*, *Journal of Roman Military Equipment Studies* 8, 1997, 151–166.
- QUINTERO 1889 = P. QUINTERO, *Uclés histórico y arqueológico*, *Revista de España* 125, 495, 1889, 69–78.
- QUINTERO 1893 = ID., *Excursión a las ruinas de Segóbriga*, *Bol. Soc. Esp. Excursiones* 1 n. 9, 1893, 114–116.
- QUINTERO 1894 = ID., *El castillo y monasterio de Uclés*, *Bol. Soc. Esp. Excursiones* 2 n. 21, 1894, 184–190.
- QUINTERO 1913/2007 = ID., *Uclés. Excavaciones efectuadas en distintas épocas y noticia de algunas antigüedades*, Cádiz 1913, ed. altera Uclés 2007.
- QUINTERO – PARIS 1902 = P. QUINTERO – P. PARIS, *Antiquités de Cabeza del Griego*, *REA* 4, 1902, 245–257.
- QUIXAL 2012 = D. QUIXAL SANTOS, *El valle del Magro como vía de comunicación en época ibérica (siglos VI–I a.C.)*, *APL* 29, 2012, 187–208.
- QUIXAL 2015 = ID., *La Meseta de Requena-Utiel (Valencia) entre los siglos II a. C. y II d. C. La romanización del territorio ibérico de Kelin (S. I. P. Trab. var. 118)*, Valencia 2015.
- RADA 1874 = J. DE D. DE LA RADA Y DELGADO, *Coronas de Guarrazar que se conservan en la Armería Real de Madrid*, *Museo Español de Antigüedades* 3, 1874, 113–132.
- RADA 1875a = ID., *Inscripciones romanas que se conservan en el Museo Arqueológico Nacional*, *Museo Español de Antigüedades* 6, 1875, 477–524.
- RADA 1875b = ID., *Antigüedades del Cerro de los Santos en término de Montealegre. Discursos leídos ante la Real Academia de la Historia en la recepción pública del señor D. Juan de Dios de la Rada y Delgado. Contestación de D. Aureliano Fernández-Guerra y Orbe*, Madrid 1875.
- RADA 1875c = ID., *Antigüedades del Cerro de los Santos en término de Montealegre, conocidas vulgarmente bajo la denominación de antigüedades de Yecla*, *Museo Español de Antigüedades* 6, 1875, 249–290.
- RADA 1876 = ID., *Ladrillos sepulcrales cristianos que se conservan en el Museo Arqueológico Nacional*, *Museo Español de Antigüedades* 7, 1876, 583–594.
- RADA 1883 = ID., *Catálogo del Museo Arqueológico Nacional. Sección primera I*, Madrid 1883.
- RADA – FITA 1889 = J. DE D. DE LA RADA Y DELGADO – F. FITA, *Excursión arqueológica a las ruinas de Cabeza del Griego*, *BAHist* 15, 1889, 107–151.
- RADA et AL. 1884 = J. DE D. DE LA RADA Y DELGADO – L. AGUILAR – A. GONZÁLEZ GARBÍN, *Museo Góngora. Informe que en cumplimiento de la Real Orden de 26 de Abril de 1884, elevan al Excmo S. Ministro de Fomento, los comisionados que lo suscriben, acerca del Museo de Antigüedades reunido en Granada por el Dr. Don Manuel de Góngora y Martínez*, ms. servatur in M. A. N. (año 1871, expediente 19).
- RADDATZ 1969 = K. RADDATZ, *Die Schatzfunde der Iberischen Halbinsel (Madrider Forschungen 5)*, Berlin 1969.
- RAMALLO 1986 = S. F. RAMALLO ASENSIO, *Mosaicos romanos de Tarazona (Albacete) I. Estudio histórico-arqueológico*, *AnParq* 2, 1986, 87–95.
- RAMALLO 1993 = ID., *La monumentalización de los santuarios ibéricos en época tardo-republicana*, *Ostraka* 2, 1993, 117–144.
- RAMALLO – JORDÁN 1985 = S. F. RAMALLO ASENSIO – J. F. JORDÁN, *La villa romana de Hellín, Albacete. Una contribución al conocimiento del mundo rural romano del Alto Segura*, Murcia 1985.
- RAMALLO – MURCIA 2010 = S. F. RAMALLO – A. J. MURCIA, *Aqua et lacus en Carthago Nova. Aportaciones al estudio del aprovisionamiento hídrico en época romana*, *ZPE* 172, 2010, 249–258.
- RAMALLO et AL. 1998 = S. F. RAMALLO – J. M. NOGUERA – F. BROTONS, *El Cerro de los Santos y la monumentalización de los santuarios ibéricos tardíos*, *REIb.* 3, 1998, 11–69.
- RAMÍREZ SÁDABA 2003 = J. L. RAMÍREZ SÁDABA, *El culto a Baco en la religión romana y los textos de Fortuna (Murcia)*, in: A. GONZÁLEZ BLANCO (Ed.), *La cultura latina en la Cueva Negra. En agradecimiento y homenaje a los Profs. A. Stylow, M. Mayer e I. Velázquez (Antigüedad y Cristianismo 20)*, Murcia 2003, 317–324.
- RAMÍREZ SÁNCHEZ 1999 = M. RAMÍREZ SÁNCHEZ, *Epigrafía y organización social en la región celtibérica: los grupos de parentesco*, Las Palmas de Gran Canaria 1999 [editio electronica CD ISBN 84–95792–03–6].
- RAMÍREZ SÁNCHEZ 2007 = ID., *Los grupos de parentesco en la epigrafía latina hispánica: genitivos de plural en -on/-om*, in: MAYER et AL. 2007, 1161–1168.

- RAMÓN 1857 = S. RAMÓN PARRO, *Toledo en la mano o descripción histórico-artística de la magnífica catedral y los demás monumentos I-II*, Toledo 1857.
- RAMOS 1996 = M. L. RAMOS SÁINZ, *Las terracotas arquitectónicas en la Hispania romana. La Tarraconense I-II*, Madrid 1996.
- RASCÓN 1998 = S. RASCÓN MARQUÉS (Ed.), *Complutum. Roma en el interior de la Península Ibérica. Catálogo de la Exposición (Alcalá de Henares, 18 de mayo a 26 de julio de 1998)*, Alcalá de Henares 1998.
- RASCÓN et AL. 1998 = S. RASCÓN MARQUÉS – A. L. SÁNCHEZ MONTES – J. LUNA – A. MÉNDEZ MADARIAGA – J. POLO LÓPEZ, *Musivaria complutense*, in: RASCÓN 1998, 146–153.
- RECIO 1996 = REVAIL [= I. RECIO VILLAVERDE], *Un nuevo hallazgo arqueológico en nuestro pueblo*, in: Gálvez. *Ferias y Fiestas [1996]*, Gálvez 1996, s. notis p.
- RECIO 1997 = I. RECIO VILLAVERDE, *Gálvez: un nuevo hallazgo arqueológico*, REMont. 77, 1997, 16–18.
- RECIO VEGANZONES – CURBERA 1996 = A. RECIO VEGANZONES – J. CURBERA, *Los “partidos triunfantes” del franciscano Juan Mateo Reyes Ortiz de Tovar y su valor en la antigua epigrafía extremeña*, Anas 9, 1996, 7–20.
- REDUZZI 1990 = F. REDUZZI MEROLA, “*Servo parere*”. *Studi sulla condizione giuridica degli schiavi vicari e dei sottoposti a schiavi nelle esperienze greca e romana*, Camerino – Napoli 1990.
- REINOSO 2011 = M. C. REINOSO DEL RÍO, *Nueva inscripción romana aparecida en Consuegra*, in: DOMÍNGUEZ – GARCÍA CANO 2011, 71–74.
- Relaciones*, ms. 1574/78 = Responsa de interrogationibus, quas a. 1574 et 1575 et 1578 iussu regis Philippi II magistratibus omnium oppidorum vicorumque Hispanorum propositae sunt de situ, condicione, historia antiquitatibusque tam profanis quam sacris unius cuiusque loci. Ms. 1574/78. *Real Biblioteca de San Lorenzo de El Escorial*, sign. J. I. 12–18 [cf. HÜBNER II p. XVI n. 33]. Quae pars ad provinciam quae nunc est *Madrid* spectat edita est a VIÑAS – PAZ 1949; iterum in: A. ALVAR EZQUERRA – M. E. GARCÍA GUERRA – M. A. VICIOSO RODRÍGUEZ (Ed.), *Relaciones topográficas de Felipe II: Madrid I. Transcripción de los manuscritos III*, Madrid 1993, quam editionem laudamus. Ms. apographum partis ad provinciam quae nunc est *Ciudad Real* spectantis extat in B. N. E. sign. 7775; cf. VIÑAS – PAZ 1971 et CAMPOS 2009. Apographum absolutum operis Escurialensis est ms. R. A. H. sign. 9/3954–3960: *Relaciones topográficas de los pueblos de España, hechas de orden del Señor Phelippe II. Copiadas de los originales que existen en la Real Biblioteca del Escorial. Y se pasaron a la Academia en virtud de orden de S. M. para sacar la copia. Año de 1773*.
- RÉMY 1991 = B. RÉMY, *Les inscriptions de médecins dans les provinces romaines de la Péninsule Ibérique*, REA 93, 1991, 321–364.
- RÉMY – FAURE 2010 = B. RÉMY – P. FAURE, *Les médecins dans l'Occident romain (Péninsule Ibérique, Bretagne, Gaules, Germanies)*, Bordeaux 2010.
- REQUENA 1647 = A. DE REQUENA, *Venida del Apostol San Pablo a España y predicacion en ella, y como estuvo en Libisosa (oi Lezuza), su fundación, y antigüedad y martirio de San Vicente, y Leto, hermanos, patrones de ella y naturales de Toledo*, Madrid 1647.
- REVUELTA 1958/61 = M. REVUELTA TUBINO, *Museo Arqueológico de Toledo*, MMAP 19–22, 1958/61, 170–188.
- REVUELTA 1970/71 = EAD., *El Museo de Santa Cruz y sus filiales*, Toletum 1970/71, 61–103.
- REVUELTA 1979 = EAD., *Museo de los Concilios de Toledo y de la cultura visigoda*, ed. altera Madrid 1979.
- REVUELTA 1980 = EAD., *Los hallazgos de Pantoja en el Museo de Santa Cruz*, Toletum 10, 1980, 9–52.
- REVUELTA 1983 = EAD., *Exposición ‘Bellas Artes 83’ en el Museo de Santa Cruz de Toledo*, Toledo 1983.
- RIBAGORDA – MUÑOZ 1995/96 = M. RIBAGORDA – K. MUÑOZ LÓPEZ-ASTILLEROS, *El poblamiento romano de la cuenca meridional del Tajo*, *Studia Historica. Historia Antigua* 13–14, 1995/96, 277–309.
- RIBEIRO 2006 = A. RIBEIRO, *As tabellae defixionum: características e propósitos*, *Revista portuguesa de Arqueología* 9, 2006, 239–258.
- RIBELLES, ms. saec. XIX in. = B. RIBELLES, *Colección de lápidas y antigüedades romanas de la ciudad y reyno de Valencia*. Ms. 17 tabularii monasterii Dominicanorum in Valentia.
- RIC I². Vide SUTHERLAND, RIC I².
- RICCI 1982 = C. RICCI, *Hispani a Roma*, *Gerión* 10, 1982, 103–143.
- RICCI 2006 = EAD., *Qui non riposa. Cenotafi antichi e moderni fra memoria e rappresentazione*, Roma 2006.
- RICO 1997 = CH. RICO, *Pyrénées romaines. Essai sur pays de frontière (III^e siècle av. J.-C. – IV^e siècle ap. J.-C.)*, Madrid 1997.
- RICO 2009 = D. RICO CAMPS, *Arquitectura y epigrafía en la Antigüedad Tardía. Testimonios hispanos*, *Pyrenae* 40, 2009, 7–53.
- RIECKHOFF 1975 = S. RIECKHOFF, *Münzen und Fibeln aus dem vicus des Kastells Hüfingen (Schwarzwald-Baar-Kreis)*, *Saalburg Jahrbuch* 32, 1975, 5–104.
- RIESE, AL = A. RIESE (Ed.), *Anthologia Latina sive poesis Latinae supplementum I-II*, Leipzig 1868–1870.
- RINALDI 1971 = S. RINALDI TUFFI, *Stele funerarie con ritratti di età romana nel Museo Archeologico di Spalato. Saggio di una tipologia strutturale (Atti della Accademia Nazionale dei Lincei, Cl. di Scienze Morali Storiche e Filologiche 16,3)*, Roma 1971.
- RÍOS, ms. circ. 1760 = J. RÍOS, *Scripta quae composuit Dr. JOSEPH RÍOS, rerum antiquarum peritus, clericus loco Cullera, Valencia, B. U. V. sign. 193*.
- RÍOS 1861 = J. AMADOR DE LOS RÍOS Y SERRANO, *El arte latino-bizantino en España y las coronas visigodas de Guarrazar. Ensayo histórico-crítico (Memorias de la Real Academia de San Fernando)*, Madrid 1861.
- RÍOS 1863 = ID., *Algunas consideraciones sobre la estatuaría durante la monarquía visigoda*, in ephemeride *El arte en España* 2, 1863, 5–23.
- RÍOS 1889 = R. AMADOR DE LOS RÍOS Y FERNÁNDEZ DE VILLALTA, *España. Sus monumentos y artes, su naturaleza e historia. Murcia y Albacete*, Barcelona 1889.
- RÍOS 1905 = ID., *Monumentos arquitectónicos de España. Toledo*, Madrid 1905 (in rete electronico: <http://bidicam.castillalamancha.es/bidigital/bidicam/es/consulta/registro.cmd?id=11406>).
- RÍOS 1912/2005 = ID., *Catálogo de los monumentos históricos y artísticos de la provincia de Albacete* (ms. a. 1912 compositum), Albacete 2005.
- RIPOLL 1985 = G. RIPOLL, *La necrópolis visigoda de El Carpio de Tajo (Toledo)* (EAE 142), Madrid 1985.
- RIPOLL 2001 = EAD., *El Tesoro de Guarrazar. La tradición de la orfebrería durante la Antigüedad Tardía*, in: I. G. BANGO TORVISO (Ed.), *Maravillas de la España medieval. Tesoro sagrado y monarquía I. Estudios y Catálogo*, León 2001, 189–203.
- RIPOLL – DARDER 1994 = G. RIPOLL – M. DARDER, *Frena equorum. Guarniciones de frenos de caballos en la antigüedad tardía hispánica*, *ETF* 7, 1994, 277–356.
- RIPOLLÈS 1977 = P. P. RIPOLLÈS ALEGRE, *Sinopsis de epigrafía latina castellanense (Monografies de Prehistòria i Arqueologia castellenques 1)*, Castellón de la Plana 1977 (= *Cuadernos de Prehistoria y Arqueología Castellonenses* 3, 1976, 229–280).

- RIPOLLÈS 1979 = ID., *La ceca de Celin. Su posible localización en relación con los hallazgos numismáticos*, *Saguntum* 14, 1979, 127–137.
- RIPOLLÈS 1980 = ID., *Estudio numismático del poblado ibérico Los Villares. (Caudete de las Fuentes, Valencia). Nuevos hallazgos de la ceca de Kelin*, *Numisma* 165–167, 1980, 9–22.
- RIPOLLÈS 1999 = ID., *De nuevo sobre la localización de ikale(n)sken*, in: VALERO 1999, 145–168.
- RIPOLLÈS 2001 = ID., *Historia monetaria de la ciudad ibérica de Kelin*, in: A. J. LORRIO ALVARADO (Ed.), *Los íberos en la Comarca de Requena-Utiel (Valencia)*, Alicante 2001, 105–115.
- RIPOLLÈS 2002 = ID., *Ikalensken, notas sobre su localización*, *Actas del X Congreso Nacional de Numismática*. Albacete 1988, Madrid 2002, 187–188.
- RIPOLLÈS 2010 = ID., *Las acuñaciones provinciales romanas de Hispania*, Madrid 2010.
- RIPOLLÈS – ABASCAL 1996 = P. P. RIPOLLÈS ALEGRE – J. M. ABASCAL PALAZÓN, *Las monedas de la ciudad romana de Segobriga (Saelices, Cuenca)*, Barcelona – Madrid 1996.
- RIPOLLÈS et AL. 2013 = P. P. RIPOLLÈS ALEGRE – E. COLLADO – C. DELEGIDO, *Los hallazgos monetales y la plata en bruto de La Carència*, in: ALBIACH 2013, 153–230.
- RISCO 1801 = M. RISCO, *Munda y Certima, ciudades de la Celtiberia, confundidas por algunos escritores con Munda y Cartima de la Bética, distinguidas ya hasta la evidencia con la autoridad de Livio y otros monumentos romanos. Demostración de la ciudad que existió en el famoso cerro llamado Cabeza del Griego junto a Uclés, hecha con suma facilidad después de largas fatigas que los literatos han padecido para su descubrimiento*, Madrid 1801.
- RITTERLING 1924/25 = E. RITTERLING, *Legio. Bestand, Verteilung und kriegerische Betätigung der Legionen des stehenden Heeres von Augustus bis Diocletian*, in: RE XII 1–2, 1924/25, col. 1211–1829.
- RIVERA 1973 = J. F. RIVERA RECIO, *Los arzobispos de Toledo. Desde sus orígenes hasta fines del siglo XI*, Toledo 1973.
- RIVERA 1985 = ID., *San Ildefonso de Toledo. Biografía, época y posteridad (Biblioteca de Autores Cristianos 320)*, Madrid 1985.
- RIVERO 1933 = C. M. DEL RIVERO, *El lapidario del Museo Arqueológico de Madrid. Catálogo ilustrado de las inscripciones latinas (Anales de la Universidad de Valladolid)*, Madrid 1933.
- RIVERO 1984 = M. C. RIVERO GARCÍA, *Corpus crítico de las inscripciones romanas de Hispania relativas a las divinidades indígenas*, *Tabona* 5, 1984, 407–424.
- ROA 1894 = J. ROA Y EROSTARBE, *Crónica de la provincia de Albacete I–II*, Albacete 1894.
- ROBSON 1963 = C. A. ROBSON, *L'Appendix Probi et la philologie latine, Le Moyen Âge* 69, 1963, 37–54.
- ROCA 1983 = M. ROCA ROUMENS, *Inscripciones decorativas en la producción de terra sigillata hispánica de Los Villares de Andújar (Jaén)*, *Cuadernos de Prehistoria y Arqueología de la Universidad de Granada* 8, 1983, 433–446.
- RODÀ 1981 = I. RODÀ, *Las dedicatorias a divinidades en la Barcelona romana*, in: *La religión romana en Hispania (Simposio organizado por el Instituto de Arqueología "Rodrigo Caro" del C. S. I. C. del 17 al 19 de diciembre de 1979)*, Madrid 1981, 121–132.
- RODÀ 2001 = EAD., *Los mármoles de Carranque*, in: FERNÁNDEZ-GALIANO et AL. 2001a, 111–118.
- RODÀ et AL. 2016 = I. RODÀ DE LLANZA – A. ÁLVAREZ PÉREZ – A. MESA GÁRATE – H. DE ROYO PLUMED, *Informe del análisis de una muestra de mármol tomada de un epígrafe hallado en el Yacimiento romano de Valeria (las Valeras, Cuenca)*, *ms. Tarragona 21 de junio de 2016*.
- RÖDER 1992 = J. RÖDER, *Die Steinbrüche des Numidischen Marmors von Chemtou*, in: F. RAKOB (Ed.), *Simitthu I. Die Steinbrüche und die antike Stadt*, Marburg 1992, 17–64.
- RODRÍGUEZ – NASARRE 1738 = C. RODRÍGUEZ – B. A. NASARRE Y FERRIZ, *Bibliotheca universal de la Polygraphia española, compuesta por D. Christoval Rodríguez y que de orden de S. M. publica D. Blas Antonio Nasarre y Ferriz*, Madrid 1738.
- RODRÍGUEZ DE BERLANGA 1861 = M. RODRÍGUEZ DE BERLANGA, *Estudios romanos I–II*, Madrid 1861.
- RODRÍGUEZ DE BERLANGA 1881/84 = ID., *Decretum Pauli Aemili. Pactum fiduciae. Lex Metalli Vipascensis I–II*, Málaga 1881/84.
- RODRÍGUEZ DE BERLANGA 1889a = ID., *Estudios epigráficos*, *Revista Archeologica [Barcelona]* 3, 1889, 36–44.
- RODRÍGUEZ DE BERLANGA 1889b = ID., *Estudios epigráficos*, *El Archivo [Denia, Alicante]* 3, n. 12, 1889, 265–272.
- RODRÍGUEZ CASANOVA 2014 = I. RODRÍGUEZ CASANOVA, *El tesoro de Valeria: nuevas aportaciones sesenta años después*, in: E. GOZALBES CRAVIOTO – J. A. ALMONACID CLAVERÍA (Ed.), *Cuenca: La historia en sus monedas*, Cuenca 2014, 85–106.
- RODRÍGUEZ COLMENERO 1978 = A. RODRÍGUEZ COLMENERO, *Epigrafía*, in: M. OSUNA et AL., *Valeria romana I*, Cuenca 1978, 104–120.
- RODRÍGUEZ COLMENERO 1982 = A. RODRÍGUEZ COLMENERO, *Cuenca romana. Contribución al estudio epigráfico*, *Lucentum* 1, 1982, 203–253.
- RODRÍGUEZ COLMENERO 1983 = ID., *Cuenca romana. Contribución al estudio epigráfico (II)*, *Lucentum* 2, 1983, 319–330.
- RODRÍGUEZ COLMENERO 1987 = ID., *Aquae Flaviae I. Fontes Epigráficas*, Chaves 1987.
- RODRÍGUEZ COLMENERO 1997 = ID., *Aquae Flaviae I. Fontes Epigráficas da Gallaecia meridional interior*, ed. altera Chaves 1997.
- RODRÍGUEZ COLMENERO – GASPERINI 1995 = A. RODRÍGUEZ COLMENERO – L. GASPERINI (Ed.), *Saxa Scripta (inscripciones en roca)*. *Actas del Simposio Internacional Ibero-Itálico sobre epigrafía rupestre. Santiago de Compostela y Norte de Portugal, 29 de junio a 4 de julio de 1992 (Anejos de Larouco 2)*, Sada 1995.
- RODRÍGUEZ DE LA TORRE – CANO 1987 = F. RODRÍGUEZ DE LA TORRE – J. CANO, *Relaciones geográfico-históricas de Albacete (1786–1789) de Tomás López*, Albacete 1987.
- RODRÍGUEZ MORALES 2001 = J. RODRÍGUEZ MORALES, *Los caminos de Toledo a Segovia*, *El Miliario Extravagante* 77, 2001, 7–16.
- RODRÍGUEZ NEILA 1983 = J. J. RODRÍGUEZ NEILA, *Aportaciones epigráficas I*, *Habis* 14, 1983, 153–192.
- RODRÍGUEZ NEILA 1991 = ID., *Espacios de uso funerario con indicación de medidas en las necrópolis romanas*, *Conimbriga* 30, 1991, 59–94.
- RODRÍGUEZ NEILA 1992 = ID., *Algunas observaciones sobre los acotados funerarios romanos*, in: *In memoriam J. Cabrera Moreno*, Granada 1992, 437–448.
- RODRÍGUEZ NEILA 2002 = J. J. RODRÍGUEZ NEILA, *La ciudad como espacio de representación de las élites municipales en la Bética romana*, in: *Estudios sobre las ciudades de la Bética*, Granada 2002, 341–388.
- RODRÍGUEZ OLIVA 1996 = P. RODRÍGUEZ OLIVA, *Las primeras manifestaciones de la escultura romana en la Hispania meridional*, in: J. MASSÓ – P. SADA (Ed.), *Actas. II reunión sobre escultura romana en Hispania*, Tarragona 1996, 13–30.
- RODRÍGUEZ-PANTOJA 1999 = M. RODRÍGUEZ-PANTOJA MÁRQUEZ, *La métrica de los Carmina Latina Epigraphica datables entre los siglos VI al X*, in: J. SOLANA PUJALTE (Ed.), *Estudios de prosodia y métrica latina tardía y medieval*, Córdoba 1999, 29–70.

- RODRÍGUEZ RAMOS 2006 = J. RODRÍGUEZ RAMOS, *Sobre la identificación de la ceca ibérica de Laminium*, *Acta Numismatica* 36, 2006, 55–61.
- ROJAS 1654 = P. DE ROJAS, *Historia de la imperial, nobilissima, inclita y esclarecida ciudad de Toledo, cabeza de su felicísimo reyno: fundacion, antiguedades, grandezas y principio de la Religion Catolica en ella; y de su Santa Iglesia, primada de las Españas, vidas de sus arçobispos y Santos y Cosas memorables de su Ciudad y Arçobispado. Parte primera*, Madrid 1654.
- ROJO 1991 = R. ROJO GARCÍA-LÁJARA, *Historia de la muy noble y leal villa de Corral de Almaguer*, Madrid 1991.
- ROLDÁN 1974 = J. M. ROLDÁN HERVÁS, *Hispania y el ejército romano. Contribución a la historia social de la España antigua (Acta Salmanticensis, Filología y Letras 76)*, Salamanca 1974.
- ROLDÁN 1975 = ID., *Itineraria Hispana. Fuentes antiguas para el estudio de las vías romanas en la Península Ibérica*, Valladolid 1975.
- ROLDÁN GÓMEZ 1987 = L. ROLDÁN GÓMEZ, *La investigación arqueológica de época romana en Albacete*, *Al-basit* 20, 1987, 37–66.
- ROMÁN 1943/44 = P. ROMÁN MARTÍNEZ, *La muralla de Zocodover*, *Bol. Toledo* 59, 1943/44, 1–16.
- ROMÁN DE LA HIGUERA, ms. saec. XVI ex. = Miscellanea historica et geographica et alia saec. XVI ex. ab J. ROMÁN DE LA HIGUERA confecta ad opus eius *Historia Ecclesiastica de la ciudad de Toledo* scribendum. Ms. autographum servatum *Madrid B. N. E.* sign. 1642 (olim F 261). Exhibetur in rete electronico <http://bdh-rd.bne.es/viewer.vm?id=0000039845&page=1>. Vide HERNANDO 2009, 139–141.
- ROMÁN DE LA HIGUERA, ms. circ. 1596 = ID., *Historia ecclesiastica de la Ymperial ciudad de Toledo*. Ad hoc volumen tantum pertinent libri primi quattuor huius operis magni. Quorum servantur apographa nonnulla; laudamus codicem *Madrid B. N. E.* sign. 6939 (olim T 34), quo iam HÜBNER (II p. 416) usus est. Exhibetur in rete electronico <http://bdh-rd.bne.es/viewer.vm?id=0000100187&page=1>. Vide HERNANDO 2009, 265–267.
- ROMÁN PULIDO 1923 = T. ROMÁN PULIDO, *Inscripciones lapidarias en la provincia de Jaén, Don Lope de Sosa* 11, n. 127, 1923, 206–209.
- ROMERO DE TORRES 1913/15 = E. ROMERO DE TORRES, *Catálogo de los monumentos históricos y artísticos de la provincia de Jaén*, ms. 1913/15. *Madrid, Centro de Estudios Históricos, C. S. I. C.*
- DE LA ROSA 1988 = R. DE LA ROSA, *Un recinto funerario en "Las Obradas de Gaspar"*, *Segobriga, Cuenca* 31/32, 1988, 93–98.
- ROSELL 1864 = C. ROSELL, *Crónica general de España, o sea, Historia ilustrada y descripción de sus provincias, sus poblaciones más importantes y posesiones de Ultramar Madrid*, Madrid 1864.
- ROSO DE LUNA 1904 = M. ROSO DE LUNA, *Nuevas inscripciones romanas de la región norbense*, *BAHist* 44, 1904, 113–137.
- ROSO DE LUNA 1918 = ID., *Inscripción romana de Titulcia*, *BAHist* 72, 1918, 279–280.
- DE ROSSI, ICVR = G. B. DE ROSSI, *Inscriptiones Christianae Urbis Romae septimo saeculo antiquiores I–II*, Roma 1861–1888.
- ROTHENHÖFER 2010 = P. ROTHENHÖFER, *Ponderales con inscripciones griegas en la colección numismática del Museo Arqueológico de Lorca, Alberca* 8, 2010, 61–72.
- ROUILLARD 1997 = P. ROUILLARD, *Antiquités de l'Espagne*, Paris 1997.
- RPC I. Vide BURNETT – AMANDRY – RIPOLLÈS 1992.
- RUANO 1987 = E. RUANO, *La escultura humana de piedra en el mundo ibérico I–III*, Madrid 1987.
- RUANO 1988 = E. RUANO, *El Cerro de los Santos (Montealegre del Castillo, Albacete). Una nueva interpretación del santuario*, *CuPAUAM* 15, 1988, 253–273.
- RUBIO 1994 = M. J. RUBIO FUENTES, *Catálogo epigráfico de Alcalá de Henares*, Alcalá de Henares 1994.
- RUBIO – BEJARANO 1955 = L. RUBIO – V. BEJARANO, *Documenta ad linguae Latinae historiam inlustrandam*, Madrid 1955.
- RUBIO PIQUERAS 1929 = F. RUBIO PIQUERAS, *Episcopologio toledano. Notas epigráficas para su estudio*, *Bol. Toledo* 38–39, 1929, 51–104.
- RUBIO RIVERA 2005 = R. RUBIO RIVERA, *Toledo romano: balance y nuevas perspectivas en la investigación*, in: *Arqueología romana en Toletum* 2005, 135–142.
- RUBIO RIVERA 2008 = EAD., *La religiosidad pagana en el Toledo romano y su entorno*, in: VIZUETE – MARTÍN 2008, 95–114.
- RUBIO RIVERA 2010 = EAD., *El circo romano de Toledo y la Vega Baja en época romana*, in: VALERO 2010b, 35–54.
- RUIVO 1992 = J. DA SILVA RUIVO, *L. Antonio Urso liberti et familia. Notas sobre uma inscrição de Colipo, Conimbriga* 31, 1992, 119–154.
- RUIZ DE ARBULO – CEBRIÁN – HORTELANO 2009 = J. RUIZ DE ARBULO – R. CEBRIÁN – I. HORTELANO, *El circo romano de Segobriga (Saelices, Cuenca). Arquitectura, estratigrafía y función*, Cuenca 2009.
- RUIZ BREMÓN 1986 = M. RUIZ BREMÓN, *Esculturas romanas en el Cerro de los Santos*, *AEspA* 59, 1986, 67–88.
- RUIZ BREMÓN 1989a = EAD., *Los exvotos del santuario ibérico del Cerro de los Santos*, Albacete 1989.
- RUIZ BREMÓN 1989b = EAD., *Las falsificaciones del Cerro de los Santos: cuestión de actualización*, in: *Homenaje al Prof. Antonio Blanco Freijeiro (Estudios de Geografía e Historia 3)*, Madrid 1989, 131–161.
- RUIZ GUTIÉRREZ 2013 = A. RUIZ GUTIÉRREZ, *Peregre defuncti: observaciones sobre la repatriación de restos mortales y la dedicación de cenotafios en la Hispania romana (siglos I–III)*, *Veleia* 30, 2013, 95–118.
- RUIZ MOLINA 1988 = L. RUIZ MOLINA, *El poblamiento romano en el área de Yecla (Murcia)*, in: GONZÁLEZ BLANCO 1988a, 565–598.
- RUIZ MOLINA 2014 = ID., *El camino de Maltrepsi. El trazado viario en el término municipal de Yecla: de "Ad Aras" a "Ad Palem"*, Yecla 2014.
- RUIZ MOLINA 2019 = ID., *Conjunto de pesas (pondera)*, in: NOGUERA 2019, 323.
- RUIZ MOLINA – MUÑOZ LÓPEZ 1988 = L. RUIZ MOLINA – F. MUÑOZ LÓPEZ, *Las vías de comunicación romanas en la comarca de Yecla*, in: GONZÁLEZ BLANCO 1988b, 67–74.
- RUIZ MOLINA et al. 1989 = L. RUIZ MOLINA – F. MUÑOZ LÓPEZ – M. AMANTE SÁNCHEZ, *Guía del Museo Arqueológico Municipal "Cayetano de Mergelina"*, Yecla – Murcia, Yecla 1989.
- RUIZ TABOADA 1999 = A. RUIZ TABOADA, *Arqueología de una casa del Renacimiento en Toledo*, *CuPAUAM* 25, 1999, 291–313.
- RUIZ TRAPERO 2001 = M. RUIZ TRAPERO, *Inscripciones Latinas de la Comunidad de Madrid (siglos I–VIII)*, Madrid 2001.
- RUS PUERTA 1634 = F. RUS PUERTA, *Historia eclesiástica del reino y obispado de Jaén*, Jaén 1634.
- RUS PUERTA, ms. 1646 = ID., *Obispos de Jaén y segunda parte de la Historia eclesiástica de este Reyno y Obispado con adiciones a la primera y la Corographia antigua y moderna del mismo reino y obispado*, ms. a. 1646. Madrid, B. N. E. sign. 5737 (olim Q 58); apographa utriusque partis in 2 vol. *ibid.* sign. 5582–5583; apographum alterius partis tantum a. 1753 a F. MÉNDEZ confectum ad usum E. FLÓREZ, R. A. H. sign. 9/528/1 sub titulo *Corografía Antigua y Moderna del Reyno y Obispado de Jaén Por el M(aest)ro*

- Fran(cis)co de Rus Puerta, Visitador de el Ob(ispa)do Comisario del S(an)to Oficio de la Inquisición de Córdoba y Prior de la Villa de Bailén* [cf. HÜBNER II p. 453; STYLOW II²/7, p. XXXIII]. Hoc exemplo postea edito (RUS PUERTA 1998) usus etiam sumus.
- RUS PUERTA 1998 = ID., *Corografía antigua y moderna del Reino y Obispado de Jaén*, ed. J. LATORRE GARCÍA – J. CAÑONES CAÑONES – J. A. LÓPEZ CORDERO, Jaén 1998.
- RÜPKE 2005 = J. RÜPKE, *Fasti sacerdotum. Die Mitglieder der Priesterschaften und das sakrale Funktionspersonal römischer, griechischer, orientalischer und jüdisch-christlicher Kulte in der Stadt Rom von 300 v. Chr. bis 499 n. Chr.*, Stuttgart 2005.
- SAAVEDRA 1862 = E. SAAVEDRA Y MORAGAS, *Las obras públicas en los antiguos tiempos. Discursos leídos ante la Real Academia de la Historia en la recepción pública de D. Eduardo Saavedra el 28 de diciembre de 1862. Contestación por el Señor D. Aureliano Fernández-Guerra y Orbe*, Madrid 1862.
- SAAVEDRA 1880 = ID., *El cuadrante solar de Yecla y los relojes de sol de la antigüedad*, Museo Español de Antigüedades 10, 1880, 209–254.
- SABAU 1852 = P. SABAU, *Noticia histórica de la Academia desde el año de 1832 hasta el presente*, Memorias de la R. A. H. 8, 1852, I–LIV.
- SABAU 1860 = ID., *Noticia de las Actas de la Real Academia de la Historia leída en Junta Pública de 1 de julio de 1860 por Don Pedro Sabau, Académico de Número y Secretario*, Madrid 1860.
- SABAU 1862 = ID., *Noticia de las Actas de la Real Academia de la Historia leída en Junta Pública de 29 de junio de 1862 por Don Pedro Sabau, Académico de Número y Secretario*, Madrid 1862.
- SADEK 1975 = M. M. SADEK, *Excavations at Cerro de la Muela, Spain, 1974, Echos du monde classique – Classical News and Views* 19, 1975, 6–9.
- SÁEZ – ORDÓÑEZ 1995 = P. SÁEZ FERNÁNDEZ – S. ORDÓÑEZ (Ed.), *Homenaje al profesor Presedo*, Sevilla 1995.
- SAGREDO – CRESPO 1978 = L. SAGREDO SAN EUSTAQUIO – S. CRESPO ORTIZ DE ZÁRATE, *Epigrafía romana en la provincia de Palencia. Estudio social, análisis antroponímico y corpus de inscripciones*, Palencia 1978.
- SÁINZ – CARROBLES 1985 = M. J. SÁINZ PASCUAL – J. CARROBLES SANTOS, *Hallazgos arqueológicos en Polán*, REMont. 30, 1985, 10–13.
- SALAS – ESTEBAN 1994 = J. SALAS MARTÍN – J. ESTEBAN ORTEGA, *La colonia Norba Caesarina y la gens Norbania en Hispania*, Cáceres 1994.
- SALIDO 2016 = J. SALIDO DOMÍNGUEZ, *Supplying the Roman towns in Hispania. Granaries and warehouses*, in: U. FELLMETH – J. KRÜGER – K. OHR – J. J. RASCH (Ed.), *Wirtschaftsbauten in der antiken Stadt. Internationales Kolloquium 16.–17. November 2012 Karlsruhe*, Karlsruhe 2016, 181–196.
- SALINAS 1982 = M. SALINAS DE FRÍAS, *La organización tribal de los Vettones*, Salamanca 1982.
- SALINAS 1983 = ID., *La función del hospitium y la clientela en la conquista y romanización de Celtiberia*, *Studia Historica. Historia antigua* 1, 1983, 21–41.
- SALINAS 1984/85 = ID., *La religión de los Celtíberos (I)*, *Studia Historica. Historia antigua* 2–3, 1984/85, 81–101.
- SALVADOR 1998 = F. SALVADOR VENTURA, *Prosopografía de Hispania meridional III. Antigüedad tardía (300–711)*, Granada 1998.
- SAN NICOLÁS 1992 = M. P. SAN NICOLÁS PEDRAZ, *Inscripciones latinas en los mosaicos mitológicos de Hispania y norte de África*, in: MASTINO 1992, 1025–1037.
- SAN NICOLÁS 1994 = ID., *Iconografía de Venus en los mosaicos hispanos*, in: *Coloquio mosaico antiguo* 1994, 393–408.
- SÁNCHEZ GÓMEZ 1984 = M. L. SÁNCHEZ GÓMEZ, *Panorama arqueológico de Socovos*, in: *Congreso Albacete* 1984, 341–375.
- SÁNCHEZ GÓMEZ 2002 = ID., *El santuario de El Cerro de los Santos (Montealegre del Castillo, Albacete). Nuevas aportaciones arqueológicas*, Albacete 2002.
- SÁNCHEZ JIMÉNEZ 1943 = J. SÁNCHEZ JIMÉNEZ, *Memoria de los trabajos realizados por la Comisaría Provincial de Excavaciones Arqueológicas de Albacete en 1941 (Informes y Memorias 3)*, Madrid 1943.
- SÁNCHEZ JIMÉNEZ 1944 = ID., *Museo Arqueológico de Albacete*, MMAP [4], 1944 (1945), 167–168.
- SÁNCHEZ JIMÉNEZ 1945 = ID., *La arqueología de la provincia de Albacete durante el año 1945*, BASE 3, 1945, 295–297.
- SÁNCHEZ JIMÉNEZ 1946 = ID., *Museo Arqueológico de Albacete*, MMAP 1945 (1946), 169–174.
- SÁNCHEZ JIMÉNEZ 1947 = ID., *Excavaciones y trabajos arqueológicos en la provincia de Albacete, de 1942 a 1946 (Informes y Memorias 15)*, Madrid 1947.
- SÁNCHEZ JIMÉNEZ 1952 = ID., *Hellín (Albacete)*, NAH 1, 1952, 222 n. 365.
- SÁNCHEZ JIMÉNEZ 1953a = ID., *Un molde para la fabricación de lucernas*, APL 4, 1953, 255–257.
- SÁNCHEZ JIMÉNEZ 1953b = ID., *Albacete. Los Pontones*, NAH 2, 1–3, 1953, 207.
- SÁNCHEZ JIMÉNEZ – BELTRÁN VILLAGRASA 1962/1995 = J. SÁNCHEZ JIMÉNEZ – P. BELTRÁN VILLAGRASA, *Los platos de Abengibre*, in: *Publicaciones del Seminario de Historia y Arqueología de Albacete* 1962, 5–36, ed. altera in: R. SANZ GAMO et al., *El Tesoro de Abengibre*, Toledo 1995, 23–64.
- SÁNCHEZ MADRID – VAQUERIZO 2008 = S. SÁNCHEZ MADRID – D. VAQUERIZO, *La indicación de la pedatura en tituli sepulcrales hispanos. Estado de la cuestión y nuevas perspectivas*, in: *Espacios, usos y formas de la epigrafía hispana. Homenaje al Dr. Armin U. Stylow (Anejos de AEspA 48)*, Madrid 2008, 331–350.
- SÁNCHEZ MEDINA 2002 = E. SÁNCHEZ MEDINA, *El maestro Alvar Gómez de Castro y la epigrafía latina*, in: J. M. MAESTRE MAESTRE – J. PASCUAL BAREA – L. CHARLO BREA (Ed.), *Humanismo y pervivencia del mundo clásico III. Homenaje al profesor Antonio Fontán*, Alcañiz – Madrid 2002, 437–445.
- SÁNCHEZ MORENO 1997 = E. SÁNCHEZ MORENO, *Aproximación a la religión de los Vettones: dioses, ritos y santuarios*, *Studia Zamorensia* 4, 1997, 115–147.
- SÁNCHEZ-LAFUENTE 1985 = J. SÁNCHEZ-LAFUENTE PÉREZ, *Comercio de cerámicas romanas en Valeria*, Cuenca 1985.
- SÁNCHEZ-LAFUENTE 1991 = J. SÁNCHEZ-LAFUENTE PÉREZ, *Grafitos sobre instrumenta domestica en sigillata de Segobriga y su entorno*, HAnt 15, 1991, 207–238.
- SÁNCHEZ-LAFUENTE et al. 1999 = J. SÁNCHEZ-LAFUENTE PÉREZ – S. RASCÓN MARQUÉS – J. POLO, *Grafitos sobre instrumental doméstico en Hispania*, in: *XI Congreso Internazionale di epigrafía greca e latina. Roma. 18–24 settembre 1997. Atti I*, Roma 1999, 583–599.
- SÁNCHEZ-PALENCIA – SÁINZ 1988 = J. SÁNCHEZ-PALENCIA – M. J. SÁINZ PASCUAL, *El circo romano de Toledo. Estratigrafía y arquitectura*, Toledo 1988.
- SANCHIS SIVERA 1920 = J. SANCHIS SIVERA, *La diócesis valentina. Estudios históricos*, Valencia 1920.
- SANDERS 1982 = G. SANDERS, *L'idée du salut dans les inscriptions latines chrétiennes (350–700)*, in: U. BIANCHI – M. J. VERMASEREN (Ed.), *La soteriologia dei culti orientali nell'Impero romano*, Leiden 1982, 351–400.
- SANDERS 1991 = ID., *Lapides memores. Païens et chrétiens face à la mort: le témoignage de l'épigraphie funéraire latine (Epigrafía e Antichità 11)*, Faenza 1991.

- SANFELIU – CEBRIÁN 2006 = D. SANFELIU – R. CEBRIÁN, *Un taller de terra sigillata en Segobriga (Saelices, Cuenca), Lucentum* 25, 2006, 159–175.
- SANFELIU – CEBRIÁN 2008 = IID., *La ocupación emiral en Segobriga (Saelices, Cuenca). Evidencias arqueológicas y contextos cerámicos*, *Lucentum* 27, 2008, 199–211.
- SANJUÁN – JIMÉNEZ DE CISNEROS 1916 = M. SANJUÁN MORENO – D. JIMÉNEZ DE CISNEROS HERVÁS, *Descubrimientos arqueológicos realizados en las cuevas existentes en las proximidades de Castellar de Santisteban (Jaén)*, *BAHist* 68, 1916, 170–209.
- SANTA MARÍA 1897 = J. SANTA MARÍA, *Itinerarios romanos de la provincia de Cuenca*, *BAHist* 31, 1897, 5–19; repetit in: F. COELLO, *Caminos Romanos de la provincia de Cuenca. Informes presentados a la Real Academia de la Historia, Boletín de la Sociedad Geográfica de Madrid* 39, 1897, 145–159.
- SANTERO 1978 = J. M. SANTERO, *Asociaciones populares en Hispania romana*, Sevilla 1978.
- DE SANTIAGO PALOMARES 1763/64 = F. X. DE SANTIAGO PALOMARES, *Polygraphia gothico-española. Origen de los caracteres o letras de los godos en España; su progreso, decadencia, y corrupción desde el siglo V hasta fin del XI en que se abrogó el uso de ellos, y substituyó la letra gótico-francesa: demostrada con variedad de Abecedarios, Abreviaturas y otras curiosidades pertenecientes al perfecto conocimiento de ella, sacados de Monedas, Inscripciones, Libros y semejantes Monumentos de la antigüedad que se guardan en las famosas Librerías de la S(an)ta Iglesia de Toledo, y del Monasterio de San Lorenzo del Escorial. Por D. Francisco Xavier de Santiago Palomares, Oficial en la Contaduría General de Rentas Provinciales del Reyno, y natural de aquella Ciudad. Ms. a. 1764 compositum cum im. a. 1763 del. servatur R. A. H. sign. 9/4752 f. 1–52 cum tab. 1–104. Olim Est. 23, gr. 1ª. A. n.º 2.*
- DE SANTIAGO PALOMARES, ms. R. A. H. sign. 9/5939/16 = ID., *exempla lineamentorum inscriptionum Romanarum et rerum antiquarum repertarum in agro qui appellatur Cabeza del Griego apud Uclés. Ms. a. 1790 servatur R. A. H. sign. 9/5939/16 f. 93–124 (olim E 124, cf. HÜBNER II p. 420). Quae delineata sunt ex schedis in R. A. H. servatis sign. 9/7953/1(31–53). Vide ABASCAL – CEBRIÁN 2005, 143, 435.*
- DE LOS SANTOS 1977 = S. DE LOS SANTOS, *Excavaciones en la villa romana de Balazote (Albacete)*, in: *Segovia y la arqueología romana. Symposium de arqueología romana. Bimilenario de Segovia*, Barcelona 1977, 367–370.
- DE LOS SANTOS 1983 = ID., *Albacete en la Prehistoria y la antigüedad*, in: *Albacete. Tierra de encrucijada*, Madrid 1983, 51–55.
- SANZ GAMO 2002 = R. SANZ GAMO (Ed.), *La lección del tiempo. Catálogo de la exposición*, Toledo 2002.
- SANZ GAMO 1979 = EAD., *Avance para un estudio de la epigrafía romana en la provincia de Albacete*, *Anales del Centro Asociado de la Universidad Nacional de Educación a Distancia en Albacete* 1, 1979, 169–177.
- SANZ GAMO 1982a = EAD., *Lucernas romanas del Museo de Albacete*, *Anales del Centro Asociado de la UNED de Albacete* 4, 1982, 201–242.
- SANZ GAMO 1982b = EAD., *Cerámica romana estampillada del Museo de Albacete*, *Al-basit* 11, 1982, 113–128.
- SANZ GAMO 1984 = EAD., *Aproximación para un estudio de la romanización al norte del río Júcar*, in: *Congreso Albacete* 1984, 241–255.
- SANZ GAMO 1987a = EAD., *Mosaicos romanos del Camino viejo de las sepulturas (Balazote, Albacete)*, *Al-basit* 21, 1987, 43–64.
- SANZ GAMO 1987b = EAD., *Notas sobre los mosaicos romanos de Balazote (Albacete)*, *Caesaraugusta* 64, 1987, 189–210.
- SANZ GAMO 1988 = EAD., *Una villa romana bajo-imperial en Balazote (Albacete)*, in: *I. Congreso de Historia de Castilla-La Mancha. Ciudad Real 1986 IV*, Ciudad Real 1988, 243–249.
- SANZ GAMO 1989 = EAD., *Museo de Albacete. Guía*, Toledo 1989.
- SANZ GAMO 1997a = EAD., *El proceso de romanización. Desde la cultura ibérica hasta el mundo hispanomusulmán*, in: *Historia de la comarca de Hellín*, Hellín 1997, 25–56.
- SANZ GAMO 1997b = EAD., *Cultura ibérica y romanización en tierras de Albacete*, Albacete 1997.
- SANZ GAMO 1999 = EAD., *De los oppida ibéricos a las ciudades romanas en el territorio de la provincia de Albacete*, in: *XXIV CNA (Cartagena 1997)*, Murcia 1999, 281–284.
- SANZ GAMO 2016 = EAD., *Noticias e intervenciones en la villa romana de Hellín (Albacete)*, *Bol. M. A. N.* 34, 2016, 155–166.
- SANZ GAMO et al. 1992 = R. SANZ GAMO – J. LÓPEZ PRECIOSO – L. SORIA COMBADIERA, *Las fibulas de la provincia de Albacete. Apéndice: Salvador Rovira Llorens, Las fibulas de la provincia de Albacete. Un estudio arqueometalúrgico*, Albacete 1992.
- SAPÈNE 1946 = B. SAPÈNE, *Autels votifs, ateliers de marbriers et sanctuaires gallo-romains découverts à Saint-Béat (H^e-G^{ne})*, en 1946, *Revue de Comminges* 69, 1946, 283–325.
- SARABIA 2012 = J. SARABIA BAUTISTA, *La Villa de Balazote (Albacete). Un ejemplo de la vida en la campiña entre el Alto y el Bajo Imperio Romano*, Alicante 2012.
- SARTHOU – MARTÍNEZ 1920 = C. SARTHOU CARRERES – J. MARTÍNEZ ALOY, *Provincia de Valencia (Geografía General del Reino de Valencia)*, Barcelona circ. 1920.
- SASTRE 2011 = I. SASTRE DE DIEGO, *La reutilización de epígrafes romanos en la Hispania tardoantigua: los altares cristianos y la polémica ara de Guadix*, in: J. CARBONELL I MANILS – H. GIMENO PASCUAL – J. L. MORALEJO ÁLVAREZ (Ed.), *El monumento epigráfico en contextos secundarios: Procesos de reutilización, interpretación y falsificación*, Bellaterra 2011, 67–87.
- SAXER 1995 = V. SAXER, *Le culte de S. Vincent dans la péninsule hispanique avant l'an mil*, in: *IV Reunió d'Arqueologia Cristiana Hispànica. Lisboa, 28–29 de setembre/1–2 d'octubre 1992*, Barcelona 1995, 141–149.
- SCHIEITHAUER – WESCH-KLEIN 1990 = A. SCHIEITHAUER – G. WESCH-KLEIN, *Von Köln-Deutz nach Rom? Zur Truppen-geschichte der legio II Italica Divitensium*, *ZPE* 81, 1990, 229–236.
- SCHIESS 1888 = T. SCHIESS, *Die römischen collegia funeraticia nach den Inschriften*, München 1888.
- SCHILLINGER 1979 = K. SCHILLINGER, *Untersuchungen zur Entwicklung des Magna Mater-Kultes im Westen des römischen Kaiserreiches*, Diss. Universität Konstanz 1979.
- SCHLUNK 1945 = H. SCHLUNK, *Esculturas visigodas de Segobriga (Cabeza del Griego)*, *AEspA* 18, 61, 1945, 305–319.
- SCHLUNK 1947 = H. SCHLUNK, *Arte visigodo*, in: *Ars Hispaniae II*, Madrid 1947, 225–323.
- SCHLUNK 1964 = ID., *Byzantinische Bauplastik aus Spanien*, *MDAI(M)* 5, 1964, 234–254.
- SCHLUNK 1970 = ID., *Beiträge zur kunstgeschichtlichen Stellung Toledos im 7. Jahrhundert*, *MDAI(M)* 11, 1970, 161–186.
- SCHLUNK – HAUSCHILD 1978 = H. SCHLUNK – TH. HAUSCHILD, *Hispania Antiqua. Die Denkmäler der frühchristlichen und westgotischen Zeit*, Mainz 1978.
- SCHLÜTER 1998 = E. SCHLÜTER, *Hispanische Grabstelen der Kaiserzeit. Eine Studie zur Typologie, Ikonographie und Chronologie*, Hamburg 1998.
- SCHMIDT 2011 = M. G. SCHMIDT, *A Gadibus Romam: Myth and Reality of an Ancient Route*, *Bulletin of the Institute of Classical Studies* 54, 2011, 71–86.

- SCHÖNFELD 1911 = M. SCHÖNFELD, *Wörterbuch der altgermanischen Personen- und Völkernamen*, Heidelberg 1911.
- SCHOTTUS = A. SCHOTTUS, schedae saec. XVI, ex quibus titulos sumpserunt STRADA 1575, GRUTER 1603 et AL. Deperditae esse videntur.
- SCHULTEN 1929 = A. SCHULTEN, *Numantia IV. Die Lager bei Renieblas*, München 1929.
- SCHULTEN 1934 = A. SCHULTEN, *Bilbilis. La patria de Marcial*, Zaragoza 1934 (Germanice in *Deutsche Zeitung für Spanien* 17, 1932, n. 383).
- SCHULZE 1991 = W. SCHULZE, *Zur Geschichte lateinischer Eigennamen (1904), Mit einer Berichtigungsliste zur Neuauflage von O. Salomies*, Zürich – Hildesheim 1991.
- SCHULZE-OBEN 1989 = H. SCHULZE-OBEN, *Freigelassene in den Städten des römischen Hispanien. Juristische, wirtschaftliche und soziale Stellung nach dem Zeugnis der Inschriften*, Bonn 1989.
- SCHUMACHER 1978 = L. SCHUMACHER, *Die vier hohen Priesterkollegien unter den Flaviern, den Antoninen und den Severern (69 – 235 n. Chr.)*, in: ANRW II 16, 1, Berlin – New York 1978, 655–819.
- SEGUÍ 1991 = J. J. SEGUÍ, *Las familias de Valentia durante el Alto Imperio Romano (I)*, *Saitabi* 41, 1991, 167–187.
- SEGUÍ 2002 = ID., *Aportaciones arqueológicas y epigráficas romanas de carácter inédito sobre la zona de “El Castellar de Meca” (Ayora) en el olvidado Catálogo monumental de la provincia de Valencia de Manuel González Simancas*, in: CRESPO – ALONSO 2002, 595–607.
- SENTENACH 1908 = N. SENTENACH Y CABAÑAS, *Bosquejo histórico sobre la orfebrería española*, RABM 12, 1908, 225–242.
- SERRANO 1988 = J. M. SERRANO DELGADO, *Status y promoción social de los libertos en Hispania romana*, Sevilla 1988.
- SERRANO – FERNÁNDEZ 1993 = D. SERRANO – J. FERNÁNDEZ PALMEIRO, *Noticias y materiales sobre yacimientos arqueológicos de Alpera, Almansa y Montealegre del Castillo*, *Albasit* 33, 1993, 5–11.
- SESÉ 1994a = G. SESÉ, *El teatro romano de Segobriga*, *Diss. Universidad Complutense*, Madrid 1994.
- SESÉ 1994b = EAD., *El teatro romano de Segobriga y el urbanismo de la ciudad*, in: *La ciudad en el mundo romano. Actas XIV Congreso internacional de Arqueología Clásica. Tarragona 1993*, II, Tarragona 1994, 392–394.
- SESÉ 1997 = EAD., *Significado e importancia de la situación urbana del teatro romano de Segobriga*, in: *Ciudades romanas en la provincia de Cuenca. Homenaje a Francisco Suay*, Cuenca 1997, 51–67.
- SILES 1846 = M. VENTURA DE SILES, *Novena de Nuestra Señora de Azuqueca*, Ciudad Real 1846, a FITA tantum laudata sed non vidimus.
- SILES 1978 = J. M. SILES, *Einheimische Eigennamen auf einem hellenistischen Mosaik aus La Alcudia de Elche (Spanien)*, *BNF* 13, 1978, 331–340.
- SILLIÈRES 1977 = P. SILLIÈRES, “*Le Camino de Anibal*”, *itinéraire des gobelets de Vicarello de Castulo à Saetabis*, *MCV* 13, 1977, 31–83.
- SILLIÈRES 1979 = ID., *Trois nouvelles milliaires du sud de l’Espagne*, in: *XV CNA (Lugo 1977)*, Zaragoza 1979, 1075–1088.
- SILLIÈRES 1982 = ID., *Une grande route romaine menant à Carthagène: la voie Saltigi-Carthago Nova*, *MDAI(M)* 23, 1982, 247–257.
- SILLIÈRES 1984 = ID., *Les milliaires du sud de la Péninsule Ibérique*, in: R. ÉTIENNE (Ed.), *Épigraphie Hispanique*, Coll. C. N. R. S. Bordeaux 1981, Paris 1984, 270–278.
- SILLIÈRES 1990 = P. SILLIÈRES, *Les voies de communication de l’Hispanie méridionale*, Paris 1990.
- SILLIÈRES 1999 = ID., *Le camino de Anibal, principal axe des communications entre l’Est et le Sud de l’Hispanie*, in: R. M. S. CENTENO – M. P. GARCÍA-BELLIDO – G. MORA (Ed.), *Rutas, ciudades y moneda en Hispania. Actas del II encuentro peninsular de numismática antigua. Porto, marzo de 1997 (Anejos de AEspA 20)*, Madrid 1999, 239–250.
- SILLIÈRES 2003 = ID., *Paysage routier, syncrétisme religieux et culte impérial le long des voies de l’Hispanie méridionale: l’apport de la toponymie*, *Gerión* 21, 2003, 265–281.
- SIMÓN 2015 = I. SIMÓN CORNAGO, *La onomástica de la estela de Illescas (HEp 4, n.º 889 = AE 1990, n.º 582)*, *Emerita* 83, 2015, 333–346.
- Simposio Toledo y Carpetania 1990 = Toledo y Carpetania en la Edad Antigua. Simposio celebrado en el Colegio Universitario de Toledo, 6 al 8 de noviembre 1986*, Toledo 1990.
- SMETIUS, ms. 1545/51 = M. SMETIUS, schedae inter a. 1545 et 1551 collectae, ed.: *Inscriptionum antiquarum quae passim per Europam liber. Accessit Auctarium a Iusto Lipsio*, Leiden 1588.
- SMIRIN 1987 = V. M. SMIRIN, *Die Sklaverei im römischen Spanien*, in: E. M. ŠTAERMAN – V. M. SMIRIN – N. N. BELOVA – J. K. KOLOSOVSKAJA, *Die Sklaverei in den westlichen Provinzen des Römischen Reiches im 1.–3. Jahrhundert (Übersetzungen ausländischer Arbeiten zur antiken Sklaverei 4)*, Stuttgart 1987, 38–102.
- SMIT 1916 = E. L. SMIT, *De Oud-Christelijke Monumenten van Spanje*, ’s-Gravenhage 1916.
- SOGORB 1987 = M. C. SOGORB ÁLVAREZ, *Los mosaicos de la villa romana de Hellín*, *Bol. M. A. N.* 5, 1987, 21–40.
- SOLANA 1989 = J. M. SOLANA SÁINZ, *Aspectos de la colonización y municipalización de Hispania*, Mérida 1989.
- SOLANA 1995 = J. M. SOLANA SÁINZ, *Sertorio y los Caracitanos*, in: SÁEZ – ORDÓÑEZ 1995, 757–772.
- SOLANA – HERNÁNDEZ 2002 = J. M. SOLANA SÁINZ – L. HERNÁNDEZ GUERRA, *La política viaria en Hispania. Siglo III d.C.*, Valladolid 2002.
- SOLANA – SAGREDO 1997 = J. M. SOLANA SÁINZ – L. SAGREDO SAN EUSTAQUIO, *La política viaria en Hispania. Siglo IV d.C.*, Valladolid 1997.
- SOLANA – SAGREDO 2006 = IID., *La política edilicia viaria en Hispania durante el reinado de Adriano*, *HAnt* 30, 2006, 35–86.
- SOLANA – SAGREDO 2008 = IID., *La política viaria en Hispania. Siglos I–II d.C.*, Valladolid 2008.
- SOLIN 1983 = H. SOLIN, *Juden und Syrer im westlichen Teil der römischen Welt. Eine ethnisch-demographische Studie mit besonderer Berücksichtigung der sprachlichen Zustände*, in: ANRW II 29, 2, 1983, 587–1247.
- SOLIN 2003 = ID., *Die griechischen Personennamen in Rom. Zweite, völlig neu bearbeitete Auflage I–III*, Berlin – New York 2003.
- SOLIN – SALOMIES 1994 = H. SOLIN – O. SALOMIES, *Repertorium nominum gentilium et cognominum Latinorum*, Hildesheim – Zürich – New York 1988, ed. altera ibid. 1994.
- SORIA 1977 = V. SORIA SÁNCHEZ, *Noticias arqueológicas de Extremadura*, *Revista de Estudios Extremeños* 33, 1977, 523–535.
- SOTOMAYOR 1975 = M. SOTOMAYOR, *Sarcófagos romano-cristianos de España. Estudio iconográfico*, Granada 1975.
- SOTOMAYOR 1988 = ID., *Sarcófagos paleocristianos en Murcia y zonas limítrofes*, in: GONZÁLEZ BLANCO 1988a, 165–184.
- SPAUL 2000 = J. E. H. SPAUL, *Cohors 2. The evidence for and a short history of the auxiliary infantry units of the imperial Roman army (BAR Internat. Ser. 841)*, Oxford 2000.
- STERN 1963 = H. STERN, *Mosaïque trouvée à Hellín (Albacete), Espagne*, *CRAI* 1963, 65–66.
- STERN 1965 = ID., *Mosaïque de Hellín (Albacete), Monuments et mémoires de la Fondation Eugène Piot* 54, 1965, 39–59.
- STERN 1981 = ID., *Les calendriers romains illustrés*, in: ANRW II 12, 431–475.

- STORCH DE GRACIA 1983 = J. J. STORCH DE GRACIA Y ASENSIO, *Las artes decorativas visigodas en Toledo*, Diss. *Universidad Complutense*, Madrid 1983.
- STORCH DE GRACIA 1985/86 = ID., *Las hornacinas y placanicho en el arte visigodo de Toledo*, *Bol. Asoc. Arqueología* 22, 1985/86, 56–62.
- STORCH DE GRACIA 1990 = ID., *Las iglesias visigodas de Toledo*, in: *Congreso Toledo 1990*, 563–570.
- STRADA 1575 = J. STRADA, *In tabulis xylographicis adiectis ad C. Iulii Caesaris rerum gestarum commentarii XIV cet., praeterea addidimus omnes antiquitates ex sepulcris et elogiis veteribus marmoreis desumptas, quae passim in tota Hispania et Portugalia reperiuntur cet.*, Francofurtii 1575. HÜBNER insequentibus addidimus notas numerorum titulorum singulorum in paginis variis ordinatorum, quas STRADA omiserat.
- Studia Palaeohispanica* 1987 = *Studia Palaeohispanica. Actas del IV coloquio sobre lenguas y culturas paleohispánicas (Vitoria/Gasteiz, 6–10 Mayo 1985)* (Veleia 2–3, 1985/86), Vitoria 1987.
- STYLOW 1986 = A. U. STYLOW, *Beiträge zur lateinischen Epigraphik im Norden der Provinz Córdoba. I: Solia*, *MDAI(M)* 27, 1986, 235–278.
- STYLOW 1988 = ID., *Epigrafía romana y paleocristiana de Palma del Río (Córdoba)*, *Ariadna* 5, diciembre 1988, 113–150.
- STYLOW 1990 = ID., *Neue Inschriften aus Carpetanien (Hispania Citerior)*, *Chiron* 20, 1990, 307–344.
- STYLOW 1995a = ID., *Los inicios de la epigrafía latina en la Bética. El ejemplo de la epigrafía funeraria*, in: F. BELTRÁN 1995, 219–238.
- STYLOW 1995b = ID., *Von Emil Hübnér zur Neuauflage von CIL II. Anhang: Zu einer neuen Pales-Inschrift aus Mirobriga*, *MDAI(M)* 36, 1995, 17–29.
- STYLOW 1995c = ID., *Miscelánea epigráfica de la provincia de Jaén IV. Problemas de datación de las inscripciones tardías*, *Anales de Arqueología Cordobesa* 6, 1995, 217–237.
- STYLOW 1998 = ID., sine titulo, in: RASCÓN 1998, 202 (agitur de vaso, quod in hoc catalogo n. 29 inditum est).
- STYLOW 2002 = ID., *La epigrafía funeraria en la Bética*, in: D. VAQUERIZO (Ed.), *Espacios y usos funerarios en el Occidente romano. Actas del congreso internacional celebrado en la Facultad de filosofía y letras de la Universidad de Córdoba, 5–9 de junio, 2001*, I, Córdoba 2002, 353–368.
- STYLOW 2006 = ID., *La epigrafía y el culto imperial en Augusta Emerita. Nuevos epígrafes del conjunto provincial de culto imperial*, in: P. MATEOS et al., *El 'foro provincial' de Augusta Emerita. Un conjunto monumental de culto imperial*, Madrid 2006 (*Anejos de AEspA* 42), 297–314.
- STYLOW 2008 = ID., *Ein neuer Statthalter der Baetica und frühe Reiterstatuenpostamente in Hispanien*, in: M. L. CALDELLI – G. L. GREGORI – S. ORLANDI (Ed.), *Epigrafia 2006. Atti della XIV^e rencontre sur l'Épigraphie in onore di Silvio Panciera con altri contributi di colleghi, allievi e collaboratori (Tituli 9)*, Roma 2008, 1051–1062.
- STYLOW – V. HESBERG 2004 = A. U. STYLOW – H. V. HESBERG, *Ein Kaiserbogen in Titulcia?*, *Chiron* 34, 2004, 205–266.
- STYLOW – LÓPEZ MELERO 1995 = A. U. STYLOW – R. LÓPEZ MELERO, *Epigraphische Miscellen aus der Provinz Jaén I. Eine Grabbuße zugunsten der Res publica Aiungitanorum*, *Chiron* 25, 1995, 357–386 (versio Hispanica: *Una pena sepulcral en favor de la res publica Aiungitanorum, Espacio, Tiempo y Forma (ser. II. Historia Antigua)* 8, 1995, 219–253).
- STYLOW – VENTURA 2005 = A. U. STYLOW – A. VENTURA VILLANUEVA, *Doppelstatuenpostamente und virtuelle Statuen. Neues zu Lukans Vorfahren mütterlicherseits und zu CIL II 195 aus Olisipo*, *Chiron* 35, 2005, 23–48.
- SUTHERLAND, RIC I² = C. H. V. SUTHERLAND, *Roman Imperial Coinage I. From 31 BC to AD 69. Revised edition*, London 1984.
- TAMAYO 1651/59 = J. TAMAYO SALAZAR, *Anamnesis sive Commemoratio omnium hispanorum pontificum, martyrum, confessorum, virginum, viduarum ac sanctarum mulierum, ad ordinem et methodum martyrologii romani quo utitur Ecclesia catholica*, vol. I–VI, Lugduni 1651/59. Laudantur vol. I (1651), II (1652), III (1655).
- TANTIMONACO 2013 = S. TANTIMONACO, *La ordinatio de inscripciones romanas sobre piedra: un testimonio inédito de Cacara de las Ranas (Aranjuez, Madrid)*, *Habis* 44, 2013, 185–201.
- TANTIMONACO – GIMENO 2014 = S. TANTIMONACO – H. GIMENO, *Un nuevo epitafio de una esclava en Toletum*, *Veleia* 31, 2014, 213–226.
- TEJA – PÉREZ 1997 = R. TEJA – C. PÉREZ (Ed.), *La Hispania de Teodosio. Actas del Congreso Internacional. Segovia – Coca 1995*, Segovia 1997.
- TEKIN 2013 = O. TEKIN, *Weights in the collection of Anamur Museum*, *Anatolia Antiqua* 21, 2013, 175–180.
- TENGSTRÖM 1974 = E. TENGSTRÖM, *Bread for the People*, Stockholm 1974.
- TERREROS 1758 = E. DE TERREROS Y PANDO, *Paleografía Española, que contiene todos los modos conocidos que ha habido de escribir en España desde su principio y fundación hasta el presente, á fin de facilitar el registro de los archivos, y lectura de los manuscritos, y pertenencias de cada particular; juntamente con una historia sucinta del idioma comun de Castilla, y demás lenguas, ó dialectos, que se conocen como propios en estos reynos: Substituida en la obra del Espectaculo de la naturaleza, en vez de la paleografía francesa*, Madrid 1758.
- THIGPEN 1995 = J. B. THIGPEN, *A literary analysis of Latin epitaphs from Roman Spain which contain creative biographical discourse*, Diss. *The University of North Carolina at Chapel Hill* 1995.
- TIR Hoja J–30 = *Tabula Imperii Romani. Hoja J–30: Valencia. Corduba. Hispalis. Carthago Nova, Astigi*, Madrid 2001.
- TIR Hoja K–29 = *Tabula Imperii Romani. Hoja K–29: Porto. Conimbriga. Bracara. Lucus. Asturica*, Madrid 1991.
- TIR Hoja K–30 = *Tabula Imperii Romani. Hoja K–30: Madrid. Caesaraugusta. Clunia*, Madrid 1993.
- TORRES 1985 = M. TORRES CARRO, *Mosaicos romanos mitológicos de la Península Ibérica*, Valladolid 1985.
- TORRIUS, ms. 1628 = L. TORRIUS, *Inscriptiones veteres nonnullae recens in Hispania repertae. Lucas Torrius in Flandriam attulit anno 1628* (*British Library ms. Sloane 3524*).
- TORRECILLAS 2009 = J. TORRECILLAS MOYA, *El viario como factor de romanización. El ejemplo de Valeria*, in: GOZALBES 2009a, 125–155.
- TOVAR 1939/40 = A. TOVAR, *Una inscripción romana inédita procedente de Carpio de Tajo*, *BSEAA* 6, 1939/40, 123–124.
- TOVAR 1946/47 = ID., *Notas sobre la fijación de las invasiones indoeuropeas en España*, *BSEAA* 13, 1946/47, 21–35 (= TOVAR 1949, 96–118).
- TOVAR 1949 = ID., *Estudios sobre las primitivas lenguas hispánicas*, Buenos Aires 1949.
- TOVAR 1955 = ID., *Notas epigráficas sobre objetos del Museo Arqueológico Nacional*, *RABM* 61, 1955, 577–583.
- TOVAR 1974/89 = ID., *Iberische Landeskunde. Zweiter Teil: Die Völker und die Städte des antiken Hispanien I. Baetica*, Baden–Baden 1974; II. *Lusitania*, Baden–Baden 1976; III. *Tarraconensis*, Baden–Baden 1989.
- TRAGGIA 1792 = J. TRAGGIA, *Aparato a la historia eclesiástica de Aragón II*, Madrid 1792.

- TRANOY 1981 = A. TRANOY, *La Galice romaine. Recherches sur le nord-ouest de la péninsule ibérique dans l'Antiquité*, Paris 1981.
- TRUNK 1998 = M. TRUNK, *Zur Bauornamentik des römischen Theaters von Segobriga*, MDAI(M) 39, 1998, 151–175.
- TRUNK 2002 = ID., *Die korinthischen Kapitelle des Apsidenbaus am Forum von Segobriga*, MDAI(M) 43, 2002, 162–167.
- TRUNK 2008 = ID., *Los capiteles del foro de Segobriga. Evaluación tipológica y estilística*, Cuenca 2008.
- TSIOLIS 2008 = V. TSIOLIS, *Del paganismo al cristianismo. Espacios cristianos, reales e imaginarios, en el Toletum tardoantiguo y su entorno*, in: VIZUETE – MARTÍN 2008, 115–133.
- UNCETA 2006 = L. UNCETA GÓMEZ, *Esquemas descendentes: a propósito de algunas aplicaciones del preverbio de- en el léxico mágico-religioso latino*, *Revista de Estudios Latinos* 6, 2006, 55–72.
- UNTERMANN 1965 = J. UNTERMANN, *Elementos de un Atlas antroponímico de la Hispania antigua (Bibliotheca Praehistorica Hispana 7)*, Madrid 1965.
- UNTERMANN 1967 = ID., *Rec. operis BLÁZQUEZ 1962*, BNF 2, 1967, 192–198.
- UNTERMANN 1975 = ID., *Monumenta Linguarum Hispanicarum. Band I. Die Münzlegenden 1. Text. 2 Tafeln*, Wiesbaden 1975.
- UNTERMANN 1990a = ID., *Monumenta Linguarum Hispanicarum III. Die iberischen Inschriften aus Spanien. 2. Die Inschriften*, Wiesbaden 1990.
- UNTERMANN 1990b = ID., *Comentarios sobre inscripciones celtibéricas "menores"*, in: F. VILLAR (Ed.), *Studia indogermanica et paleohispanica in honorem A. Tovar et L. Michelena*, Salamanca 1990, 351–374.
- UNTERMANN 1997 = ID., *Monumenta Linguarum Hispanicarum IV. Die tartessischen, keltiberischen und lusitanischen Inschriften*, Wiesbaden 1997.
- URBINA 2006 = A. URBINA ÁLVAREZ, *Pizarras con inscripción de época hispanovisigoda en la Provincia de Madrid*, in: *La investigación arqueológica de la época visigoda en la Comunidad de Madrid III. La cultura material (Zona Arqueológica 8)*, Alcalá de Henares 2006, 781–786.
- URBINA 2015 = D. URBINA MARTÍNEZ, *Arqueología en la zona de Villarrubia de los Ojos. El yacimiento de Los Toriles y su entorno*, in: F. CHAVES TRISTÁN – R. PLIEGO VÁZQUEZ, *La Segunda Guerra Púnica en Iberia y el conjunto de monedas y plata de Villarrubia de los Ojos (Ciudad Real)*, Sevilla 2015, 197–219.
- URBINA – MORÍN 2013 = D. URBINA MARTÍNEZ – J. MORÍN DE PABLOS (Ed.), *Madrigueras II. Un vicus en el territorio segobricense*, Madrid 2013.
- UROZ RODRÍGUEZ 2012 = H. UROZ RODRÍGUEZ, *Prácticas rituales, iconografía vascular y cultura material en Libisosa (Lezuza, Albacete). Nuevas aportaciones al Ibérico Final del Sudeste*, Alicante 2012.
- UROZ SÁEZ 2012 = J. UROZ SÁEZ, *La colonia romana de Libisosa y sus precedentes*, in: CARRASCO 2012, 87–130.
- UROZ SÁEZ et al. 2003 = J. UROZ SÁEZ – A. POVEDA NAVARRO – J. V. MÁRQUEZ VILLORA, *Libisosa. La transformación de un oppidum en colonia romana*, *Alebus* 13, 2003, 221–252.
- UROZ SÁEZ et al. 2004 = J. UROZ SÁEZ et al., *Aproximación al conjunto arqueológico y monumental de Libisosa (Cerro del Castillo, Lezuza, Albacete)*, in: A. CABALLERO KLINK – J. L. RUIZ RODRÍGUEZ (Ed.), *Investigaciones Arqueológicas in Castilla-La Mancha 1996–2002*, Toledo 2004, 181–192.
- URQUIJO et al. 2001 = C. URQUIJO – D. URBINA – O. G. VUELTA, *Los Villares de Ocaña. Una ciudad romana en la cuenca media del Tajo*, in: *Congreso Toledo 2001*, 147–166.
- VÄÄNÄNEN 1981 = V. VÄÄNÄNEN, *Introduction au Latin vulgaire. Troisième édition revue et augmentée (Bibliothèque Française et Romane. Série A. Manuels et études linguistiques 6)*, Paris 1981.
- VÄÄNÄNEN 1995 = V. VÄÄNÄNEN, *Introducción al Latín vulgar*, Madrid 1995 (opus in linguam Hispanicam ab editione tertia tradita).
- VALCÁRCCEL 1796 = A. VALCÁRCCEL PÍO DE SABOYA, *Inscripciones de Carthago Nova, hoy Cartagena, en el reyno de Murcia, ilustradas por el Excelentísimo Señor Conde de Lumiares*, Madrid 1796. Editionem anastaticam sub titulo *Cartagena romana. Historia y epigrafía*, curantibus J. M. ABASCAL – J. M. NOGUERA – F. NAVARRO, Cartagena 2002, etiam laudamus.
- VALCÁRCCEL ms. circ. 1805 = A. VALCÁRCCEL PÍO DE SABOYA, *Inscripciones del Reyno de Valencia la mayor parte inéditas copiadas de sus originales por el Excmo. S(eñ)or Príncipe Pío, Marques de Castel Rodrigo & de la R(ea)l Academia de la Historia de Madrid, de la de Buenas Letras de Barcelona, de las Geographo Histórica y de Matemáticas de Valladolid y de la de Artes y Ciencias de Padua*, Ms. sign. 9/4772 a. 1805 ab AUCTORE in R. A. H. missum et ibid. servatum, quod laudavimus. Cf. opus alterum ab Antonio DELGADO ex hoc ms. paratum et editum sub tit. *Inscripciones y antigüedades del reino de Valencia recogidas y ordenadas por el Excmo. Sr. Antonio Valcárcel Pío de Saboya, Príncipe Pío, Marqués de Castel-Rodrigo ... e ilustradas por D. Antonio Delgado (Memorias de la Real Academia de la Historia 8)* in Madrid a. 1852, ed. anastat. Valencia 1979.
- VALENCIANO 2000 = M. C. VALENCIANO PRIETO, *El Llano de la Consolación (Montealegre del Castillo, Albacete). Revisión crítica de una necrópolis ibérica del sureste de la Meseta*, Albacete 2000.
- VALENZUELA, ms. 1626 = J. B. VALENZUELA VELÁZQUEZ, *Vetera Hispaniae monumenta sive lapides et inscriptiones a. 1626*. Ms. Vat. Barb. Lat. n. 1742 (olim Barberina cod. XXIX, 86, cf. HÜBNER, II p. XIX n. 51).
- VALERO 1888 = B. VALERO Y CASTELL, *Noticias*, BAHist 13, 1888, 350–352.
- VALERO 1889 = ID., *Miliarios romanos de Villarejo de Fuentes y Alconchel*, BAHist 15, 1889, 171–178.
- VALERO 1995 = M. A. VALERO TÉVAR, *Una inscripción funeraria procedente de Iniesta (Cuenca)*, *Saguntum* 28, 1995, 283–286.
- VALERO 1999 = ID. (Ed.), *Ias [Primeras] Jornadas de arqueología ibérica en Castilla-La Mancha. Iniesta (Cuenca), 2–4 mayo 1997 (Patrimonio histórico, arqueología 14)*, Toledo 1999.
- VALERO 2010a = ID., *La necrópolis ibérica de La Punta del Barrionuevo, Iniesta-Cuenca: Avance de las últimas investigaciones*, in: *Actas de las II Jornadas de Arqueología de Castilla-La Mancha*, Toledo 2010, 1010–1045.
- VALERO 2010b = M. A. VALERO TÉVAR (Ed.), *La Vega Baja. Investigación, documentación y hallazgos*, Toledo 2010.
- VALERO et al. 2010 = M. A. VALERO TÉVAR – M. C. ARCOS DOMÍNGUEZ – M. MOLINA CAÑADAS, *Catálogo de materiales arqueológicos localizados en el yacimiento de Vega Baja (Toledo)*, in: VALERO 2010b, 206–355.
- VALLEJO 2005a = J. M. VALLEJO RUIZ, *Antroponimia indígena de la Lusitania romana*, Vitoria 2005.
- VALLEJO 2005b = ID., *La composición en la antroponimia antigua de la Península Ibérica*, in: *Acta Palaeohispanica* 2005, 99–134.
- VARGAS PONCE ms. circ. 1796/97 = [J. VARGAS PONCE], *Inscripciones de la antigua Oretó*. Ms. R. A. H. sign. 9/4230/17. Cf. ABASCAL – CEBRIÁN 2005, 462.
- VASCONCELOS 1896 = J. LEITE DE VASCONCELOS, *Bibliographia*, AP 2, 1896, 116–134.
- VASCONCELOS 1897/1913 = ID., *Religiões de Lusitania na parte que principalmente se refere a Portugal I–III*, Lisboa 1897–1913.

- VASCONCELOS 1907 = ID., *Estela sepulcral arcaica do Alto Minho*, AP ser. 1^a, vol. 12, 9/12, 1907, 275–281.
- VÁZQUEZ 1991 = A. M. VÁZQUEZ-HOYS, *Algunas consideraciones sobre Silvano en Hispania, Espacio, Tiempo y Forma (ser. II. Historia Antigua)* 4, 1991, 107–130.
- VÁZQUEZ SIRUELA, ms. saec. XVII = M. VÁZQUEZ SIRUELA, *Inscripciones romanas de España sacadas del precioso mss. De D(on) Martín Vázquez Siruela, que tiene original el S(eño)r Conde del Águila, con expresion del papel a que pertenecen*. Auctor natus est a. 1600, defunctus a. 1664. Apographum a C. M. TRIGUEROS saec. XVIII factum, R. A. H. sign. 9/6059/7, a HÜBNER laudatum. *Sylloge inscriptionum Hispanarum* a VÁZQUEZ SIRUELA confecta deperdita esse videtur. Cf. HÜBNER II p. XIX et 308; STYLOW II²/7 p. XXXIV et II²/5 p. XL.
- DE LA VEGA, ms. 1992 = M. DE LA VEGA JIMENO, *El mundo romano en la provincia de Toledo*, Diss. Universidad Complutense, Madrid 1992.
- DE LA VEGA 2000 = ID., *La religión romana en la Meseta sur: el culto a Júpiter en la provincia de Toledo a través de la epigrafía*, *Conimbriga* 39, 2000, 85–105.
- VELAZA 1999 = J. VELAZA FRIAS, *Una inscripción ibérica falsa atribuida a Riner (Solsonès)*, *Sylloge Epigraphica Barcinonensis* 3, 1999, 149–154.
- VELAZA 2008 = ID., *La onomástica personal en la epigrafía romana de la Meseta meridional. Una aproximación*, in: CARRASCO 2008, 367–383.
- VELAZA 2011 = ID., *Signum argenteum cum bomo. Los problemas de un hápax epigráfico*, in: I. PISO et AL. (Ed.), *Scripta classica Radu Ardevan sexagenario dedicata*, Cluj-Napoca 2011, 387–391.
- VELAZA 2012 = ID., *Epigrafía y autorrepresentación cívica en las ciudades romanas de la Meseta sur: algunos apuntes*, in: CARRASCO 2012, 397–413.
- VELÁZQUEZ, ms. saec. XVIII = L. J. VELÁZQUEZ DE VELASCO, MARQUÉS DE VALDEFLORES, *Schedae epigraphicae, quae servantur Madrid in R. A. H.*; inter quas sunt ms. sign. 9/4106 (apud HÜBNER II appellatum ‘XIII’ sive ‘13’, olim *Est.* 22, 2, 52), 9/4131 (apud HÜBNER II appellatum ‘XXXVIII’, olim *Est.* 22, 5, 77).
- VELÁZQUEZ 1988a = I. VELÁZQUEZ SORIANO, *Anillo con inscripción de Torre Uchea (Hellín, Albacete)*, in: GONZÁLEZ BLANCO 1988a, 255–258.
- VELÁZQUEZ 1988b = EAD., *Epígrafes latinos en la Cueva de la Camareta*, in: GONZÁLEZ BLANCO 1988a, 315–319.
- VELÁZQUEZ 1993 = EAD., *Las inscripciones latinas de la Cueva de la Camareta*, in: A. GONZÁLEZ BLANCO et AL., *La Cueva de la Camareta (Agramón, Hellín, Albacete) (Antigüedad y Cristianismo X)*, Murcia 1993, 267–321.
- VELÁZQUEZ 1996 = EAD., *Dobletes en la epigrafía funeraria latina: materiales para su estudio*, *Cuadernos de Filología Clásica. Estudios Latinos* 11, 1996, 76–113.
- VELÁZQUEZ 2000 = EAD., III. *L’Hispanie pendant l’Antiquité Tardive*, in: J. FONTAINE et AL., *Histoire et archéologie de la Péninsule ibérique. Chronique VI: 1991–1997*, REA 102, 2000, 97–293, imprimis 229–270.
- VELÁZQUEZ 2001a = EAD., *Las inscripciones del tesoro de Guarrazar*, in: A. PEREA 2001a, 319–346.
- VELÁZQUEZ 2001b = EAD., *La cultura gráfica en la Hispania visigoda: las escrituras anónimas*, in: J. ARCE – P. DELOGU (Ed.), *Visigoti e longobardi. Atti del Seminario (Roma, 28–29 aprile 1997)*, Firenze 2001, 185–212.
- VELÁZQUEZ 2003 = EAD., *Primeras manifestaciones de poesía rítmica en inscripciones hispanas*, in: E. D’ANGELO – F. STELLA (Ed.), *Poetry of the early medieval Europe: manuscripts, language and music of the rhythmical Latin texts. III Euroconference for the digital edition of the «Corpus of Latin rhythmical texts 4th–9th century»*, Firenze 2003, 5–30.
- VELÁZQUEZ 2004 = EAD., *Las pizarras visigodas (Entre el latín y su disgregación. La lengua hablada en Hispania, siglos VI–VIII)*, Madrid – Burgos 2004.
- VELÁZQUEZ 2007 = EAD., *El acto epigráfico en la Hispania visigoda (del rey abajo, todos)*, in: *Hispania Gothorum* 2007, 87–106.
- VELÁZQUEZ 2008 = EAD., *Los estudios epigráficos. Cuestión de métodos interdisciplinares*, *Pyrenae* 39, 1, 2008, 7–41.
- VELÁZQUEZ 2011 = EAD., *La inscripción de consagración de la Catedral de Toledo*, in: M. ALMAGRO-GORBEA et AL., *Excavaciones en el Claustro de la Catedral de Toledo*, Madrid 2011, 261–280.
- VELÁZQUEZ – BALMASEDA 2005 = I. VELÁZQUEZ SORIANO – L. J. BALMASEDA MUNCHARAZ, *Una oración poética en una nueva inscripción del siglo VII (Los Hitos, Arisgotas, Toledo)*, in: M. C. DÍAZ Y DÍAZ – J. M. DÍAZ DE BUSTAMANTE (Ed.), *Poesía latina medieval (siglos V–XV). Actas del IV Congreso del «Internationales Mittellateinerkomitee» (Santiago de Compostela, 12–15 de septiembre de 2002) (Millennio Medievale 55)*, Firenze 2005, 137–149.
- VELÁZQUEZ – CURBERA 1999 = I. VELÁZQUEZ SORIANO – J. CURBERA, *El plomo de Barchín del Hoyo*, in: *Patrimonio y Vida. Actas de las I Jornadas sobre Patrimonio en la Manchuela conquense (17–18 de enero de 1998)*, Cuenca 1999, 37–38.
- VELÁZQUEZ – HOYO 2005 = I. VELÁZQUEZ SORIANO – J. DEL HOYO, *Inscripción rítmica de Los Hitos (Arisgotas, Toledo)*, *Museo de Santa Cruz (Toledo)*, in: I. VELÁZQUEZ – M. SANTONJA GÓMEZ (Ed.), *En la pizarra. Los últimos hispanorromanos de la Meseta*, Burgos 2005, 232–234.
- VELÁZQUEZ – RIPOLL 2000 = I. VELÁZQUEZ SORIANO – G. RIPOLL, *Toletum. La construcción de una Urbs Regia*, in: G. RIPOLL – J. M. GURT – A. CHAVARRÍA ARNAU (Ed.), *Sedes Regiae ann. 400–800 (Memorias de la Real Academia de Buenas Letras de Barcelona 25)*, Barcelona 2000, 521–578.
- VENTURA 1975 = A. VENTURA CONEJERO, *Inscripciones romanas de la provincia de Valencia*, APL 14, 1975, 229–250.
- VENTURA 1980 = ID., *Formulari i onomàstica de les inscripcions romanes de Xàtiva i comarca*, in: *I Congreso de historia del País Valenciano*, Valencia 1980, 321–331.
- VENTURINO, ms. saec. XVII fere med. = M. GIOVANNI BATTISTA VENTURINO DA FABRIANO, *Del viaggio fatto dal Ill^{mo} et R^{mo} Card. Alessandrino, legato Ap(osto)lico alli Ser^{mi} Rè di Francia, Spagna et Portogallo. Con le annotazioni delle cose più principali delle città, terre e luoghi. Descritto da M. Gio. Batt. Venturino da Fabriano*. Agitur de itinere, quod cardinalis Michele Bonelli a. 1571 fecit. Relationis exemplaria compluria exstant. Apographum, quo usus est HÜBNER II, servatur in *Sächsische Landesbibliothek – Staats- und Universitätsbibliothek Dresden* ms. *Mscr. Dresd. F.* 128 (in rete electronico: <http://digital.slub-dresden.de/werkansicht/dlf/179413/5/>), cf. HÜBNER II p. LXXXI sq. n. 98.
- VERGARA ms. saec. XVI ex. = Juan de VERGARA, *Sylloge epigraphica olim inter schedas Matritenses a L. J. VELÁZQUEZ DE VELASCO collectas, ubi HÜBNER viderat, hodie inter volumina, quae Colección Salazar dicuntur ms. R. A. H. 1015*. Cf. HÜBNER II p. XVII, qui descripsit.
- VERMASEREN 1986 = M. J. VERMASEREN, *Corpus cultus Cybelae Attidisque (CCCA) V. Aegyptus, Africa, Hispania, Gallia et Britannia (EPRO 50)*, Leiden 1986.
- VERSNEL 2010 = H. S. VERSNEL, *Prayers for justice, east and west. New finds and publications since 1990*, in: R. L. GORDON – F. MARCO SIMÓN (Ed.), *Magical practice in the Latin West. Papers from the international conference held at the University of Zaragoza 30 Sept.–1 Oct. 2005*, Leiden 2010, 275–354.
- VILELLA 1994 = J. VILELLA MASANA, *Aportaciones de la epigrafía cristiana hispana no incluida en IHC ni en ICERV a la Prosopografía Cristiana del Bajo Imperio*, in: *Historiam*

- pictura refert. Miscellanea in onore di Padre Alejandro Recio Veganzones*, Città del Vaticano 1994, 615–623.
- VILLAR 1993 = F. VILLAR, *Talabara, Talavera, Toledo*, in: I.-J. ADIEGO – J. SILES – J. VELAZA (Ed.), *Studia palaeohispanica et indogermanica J. Untermann ab amicis hispanicis oblata (Aurea Saecula 10)*, Barcelona 1993, 287–296.
- VILLAR – PEDRERO 2001 = F. VILLAR – R. PEDRERO, *Arroyo de la Luz III, Palaeohispanica 1*, 2001, 235–274.
- VILLARONGA 1979 = L. VILLARONGA, *Numismática antigua de Hispania. Iniciación a su estudio*, Barcelona 1979.
- VILLARONGA 1988 = ID., *Els denaris ibèrics d'Íkalkusken*, Valencia 1988.
- VILLARONGA 1994 = ID., *Corpus Nummum Hispaniae ante Augusti aetatem*, Madrid 1994.
- VILLE 1981 = G. VILLE, *La gladiature en Occident des origines à la mort de Domitien (Bibliothèque des Écoles Françaises d'Athènes et de Rome 245)*, Roma 1981.
- VINE 1993 = B. VINE, *Studies in Archaic Latin Inscriptions (Innsbrucker Beiträge zur Sprachwissenschaft 75)*, Innsbruck 1993.
- VIÑAS – PAZ 1949 = C. VIÑAS Y MEY – R. PAZ (Ed.), *Relaciones histórico-geográfico-estadísticas de los pueblos de España hechas por iniciativa de Felipe II. Provincia de Madrid*, Madrid 1949.
- VIÑAS – PAZ 1971 = IID., *Relaciones histórico-geográfico-estadísticas de los pueblos de España hechas por iniciativa de Felipe II. Provincia de Ciudad Real*, Madrid 1971.
- VIVES 1963 = J. VIVES, *Concilios visigóticos e hispano-romanos*, Barcelona 1963.
- VIVES, ICERV = ID., *Inscripciones cristianas de la España romana y visigoda. 2ª edición offset de la edición 1ª de 1942 con un suplemento, (Biblioteca Histórica de la Biblioteca Balmes, ser. II vol. XVIII)*, Barcelona 1969.
- VIVES, ILLER = ID., *Inscripciones latinas de la España romana. Antología de 6.800 textos I–II*, Barcelona 1971/72 [quod opus semper laudavimus, sed errores plurimos non correximus].
- VIZCAÍNO 2005 = J. VIZCAÍNO SÁNCHEZ, *Anillo de oro de época tardía, procedente del teatro romano de Cartagena, Mastia 4*, 2005, 183–192.
- VIZUETE – MARTÍN 2008 = J. C. VIZUETE MENDOZA – J. MARTÍN SÁNCHEZ (Ed.), *Sacra Loca Toletana. Los espacios sagrados en Toledo*, Cuenca 2008.
- WAGNER 1938 = W. WAGNER, *Die Dislokation der Römischen Auxiliar-Formationen in den Provinzen Noricum, Pannonien, Moesien und Dakien von Augustus bis Gallienus. (Neue Deutsche Forschungen 203)*, Berlin 1938.
- WALSER 1988 = G. WALSER, *Römische Inschrift-Kunst*, Stuttgart 1988.
- WALTZING 1895/1900 = J. P. WALTZING, *Étude historique sur les corporations professionnelles chez les Romains depuis les origines jusqu'à la chute de l'Empire d'Occident I–IV*, Louvain 1895/1900, ed. anastat. Roma 1968.
- WEAVER 1972 = P. R. C. WEAVER, *Familia Caesaris. A social study of the emperor's freedmen and slaves*, Cambridge 1972.
- WEISS 2004 = A. WEISS, *Sklave der Stadt. Untersuchungen zur öffentlichen Sklaverei in den Städten des Römischen Reiches (Historia Einzelschriften 174)*, Stuttgart 2004.
- WESCH-KLEIN 1993 = G. WESCH-KLEIN, *Funus publicum. Eine Studie zur öffentlichen Beisetzung und Gewährung von Ebrengräbern in Rom und den Westprovinzen*, Stuttgart 1993.
- WICKERT, sched. = schedae a L. WICKERT ad II Suppl. alterum edendum collectae, imprimis in peregrinationibus per Hispanias a. 1928 et 1931 paratae, quae servantur in Academia Berolinensi.
- WIEGELS 1975 = R. WIEGELS, Rec. operis LARA 1973a, in: *Bonner Jahrbücher* 175, 1975, 387–390.
- WIEGELS 1985 = ID., *Die Tribusinschriften des römischen Hispanien. Ein Katalog (Madrider Forschungen 13)*, Berlin 1985.
- WIERSCHOWSKI 2001 = L. WIERSCHOWSKI, *Fremde in Gallien – "Gallier" in der Fremde. Die epigraphisch bezeugte Mobilität in, von und nach Gallien vom 1. bis 3. Jb. n. Chr. (Texte – Übersetzungen – Kommentare) (Historia Einzelschriften 159)*, Stuttgart 2001.
- WISSOWA 1912 = G. WISSOWA, *Religion und Kultus der Römer*, München 1912 ed. altera.
- WODTKO 2000 = D. S. WODTKO, *Monumenta Linguarum Hispanicarum V.1. Wörterbuch der keltiberischen Inschriften*, Wiesbaden 2000.
- WORDSWORTH 1872 = J. WORDSWORTH, Rec. operis AE. HÜBNER, *Inscriptiones Hispaniae Christianae, The Academy. A Record of Literature, Learning, Science, and Art* 3, 1872, 156–158.
- YELO 1978/79 = A. YELO TEMPLADO, *La ciudad episcopal de Ello, Anales de la Universidad de Murcia. Filosofía y Letras* 37, 1978/79, 13–44.
- ZAHRNT 1989 = M. ZAHRNT, *Ein hadrianisches Municipium in der Hispania Tarraconensis, ZPE* 79, 1989, 173–176.
- ZAMORANO 1974 = I. ZAMORANO HERRERA, *Caracteres del arte visigodo de Toledo, Anales Toledanos* 10, 1974, 3–149.
- ZARZALEJOS 2001 = M. ZARZALEJOS PRIETO, *La terra sigillata*, in: L. BENÍTEZ DE LUGO (Ed.), *Mentesa Oretana 1998–2000*, Ciudad Real 2001, 123–166.
- ZIMMERMANN 2012 = M. ZIMMERMANN, *Bemerkungen zur Verbreitung und Bedeutung der Inschriftenformel in suo (posuit)*, *ZPE* 182, 2012, 278–286.
- ZORITA ms. saec. XIX = M. DE ZORITA, *Cartas útiles del P(adre) Miguel de Zorita. Biblioteca Menéndez Pelayo [Santander], Fondos antiguos ms. n. 71*.
- ZUAZO 1915 = J. ZUAZO Y PALACIOS, *La villa de Montealegre del Castillo y su Cerro de los Santos. Arqueología e Historia*, Madrid 1915.

PERIODICA SERIESQVE ABBREVIATE LAVDATAE

Abh. d. Heidelberger Akad. d. Wiss., Phil.-hist. Kl. = *Abhandlungen der Heidelberger Akademie der Wissenschaften, Philosophisch-historische Klasse.*
 AE = *L'Année Épigraphique.*
 AEspA = *Archivo Español de Arqueología.*
 AnArqCord = *Anales de Arqueología Cordobesa.*
 AnPArq = *Anales de Prehistoria y Arqueología de la Universidad de Murcia.*

ANRW = *Aufstieg und Niedergang der römischen Welt.*
 AP = *O Arqueólogo Português.*
 APL = *Archivo de Prehistoria Levantina.*
 BAHist = *Boletín de la Real Academia de la Historia.*
 BAR Internat. Ser. = *BAR International Series.*
 BASE = *Boletín Arqueológico del Sudeste Español.*
 BIEG = *Boletín del Instituto de Estudios Giennenses.*
 BNF = *Beiträge zur Namenforschung. Neue Folge.*

Bol. Arq. Med. = *Boletín de Arqueología Medieval*.
Bol. Asoc. Arqueología = *Boletín de la Asociación Española de Amigos de la Arqueología*.
Bol. M. A. N. = *Boletín del Museo Arqueológico Nacional*.
Bol. Soc. Esp. Excursiones = *Boletín de la Sociedad Española de Excursiones*.
Bol. Soc. Geogr. = *Boletín de la Real Sociedad Geográfica de Madrid*.
Bol. Toledo = *Boletín de la Real Academia de Bellas Artes y Ciencias históricas de Toledo*.
BSCC = *Boletín de la Sociedad Castellonense de Cultura (Castellón)*.
BSEAA = *Boletín del Seminario de Estudios de Arte y Arqueología (Valladolid)*.
Caesaraugusta = *Caesaraugusta. Publicaciones del Seminario de Arqueología y Numismática Aragonesa*.
CCSL = *Corpus Christianorum. Series Latina*.
CNA = *Congreso Nacional de Arqueología / Congreso Arqueológico Nacional*.
CRAI = *Comptes rendus de l'Académie des Inscriptions et Belles-Lettres*.
CuPAUAM = *Cuadernos de Prehistoria y Arqueología de la Universidad Autónoma de Madrid*.
EAE = *Excavaciones Arqueológicas en España*.
EE = *Ephemeris Epigraphica*.
EPRO = *Études Préliminaires aux Religions Orientales dans l'Empire Romain*.
ETF = *Espacio, Tiempo y Forma*, ser. I. *Prehistoria y Arqueología*.

FE = *Ficheiro Epigráfico (Coimbra)*.
HABES = *Heidelberger Althistorische Beiträge und Epigraphische Studien*.
HAE = *Hispania Antiqua Epigraphica*.
HAnt = *Hispania Antiqua. Revista de Historia Antigua*.
HEp = *Hispania Epigraphica*.
JRS = *The Journal of Roman Studies*.
Mavors = *Mavors, Roman Army Researches*.
MCV = *Mélanges de la Casa de Velázquez*.
MDAI(M) = *Madriider Mitteilungen*.
Mem. de Hist. Ant. = *Memorias de Historia Antigua (Oviedo)*.
Memorias de la R. A. H. = *Memorias de la Real Academia de Historia*.
MJSEA = *Memorias de la Junta Superior de Excavaciones y Antigüedades*.
MMAP = *Memorias de los Museos Arqueológicos Provinciales*.
NAH = *Noticiario Arqueológico Hispánico*.
RABM = *Revista de Archivos, Bibliotecas y Museos*.
RArq. = *Revista de Arqueología*.
RBPh = *Revue Belge de Philologie et d'Histoire*.
RE = *Realencyclopädie der classischen Altertumswissenschaft*.
RÉA = *Revue des Études Anciennes*.
REIb. = *Revista de Estudios Ibéricos*.
REMont. = *Montes de Toledo. Revista de Estudios Monteños*.
SEG = *Supplementum Epigraphicum Graecum*.
ThLL = *Thesaurus linguae Latinae*.
ZPE = *Zeitschrift für Papyrologie und Epigraphik*.

EXPLICATIO NOTARVM QVAE DIACRITICAE DICVNTVR

Et notae quae sequuntur et litterae eis e. g. additae cursivae q. d. redditae sunt notis $\subset \supset$ exceptis, quae semper directae ponuntur. Animadvertite variis locis, i. e. in exemplo apparatu critico commentario, scripturae quidem qualitatem et notarum et litterarum, quibus notae adiectae sunt, variare aptam consentaneam ei, quod editor intendit, ut perspiceretur. Unde invenies notas directas et cursivas litterasque et maiusculas et minusculas et directas et cursivas.

Versuum paginarumque divisio

abc, *abc* |⁵ *abc*

Versuum divisio (quae non indicatur hoc signo nisi in apparatu critico)

abc || *abc*

Paginarum vel laterum monumenti divisio; litterarum quae non suo loco inscriptae sunt divisio

Litterae communes

abc

Litterae planae lectionis ad verbum aut ad partem, quod quidem agnosci possit, verbi pertinentes

ABC

Litterae interpretationis incertae planae prorsus lectionis, quae tamen in incerto sunt utrum ad initium verbi an ad medium an ad finem pertineant an ad verbum plus quam unum an alio quo modo intellegendae sint; praeterea saepe tituli male traditi et lectiones variae maiusculis redduntur

V

Littera V typo maiusculo reddita, si incertum est quo modo phonetice explicanda sit

abc

Litterae ita laesae ut certius extra tituli contextum agnosci non possint

+++

Vestigia litterarum ita corruptarum, ut nullo modo agnosci possint; pro littera quaque ponitur singula crux

abc

Litterae quae a prioribus lectae descriptae postea perierunt vel nunc latent

Litterarum formae notabiliores

á, é, í, ó, ú

Vocales apicibus notatae

ì

I longa

\overline{abc} , \overline{V}

Litterae et notae numerorum lineis supra ductis notatae

$\subset\supset$, $\subset v\supset$

Litterae quae dicuntur Claudianae

$\hat{a}b$, $\hat{a}bc$

Litterae conexae (unaquaeque littera, quae cum sequenti coniuncta est nexu, notatur accentu circumflexo superposito)

Litterae erasae

[[*abc*]], [[ABC]], [[*abc*]]

Litterae antiquitus erasae, quae nihilominus aut plane aut probabiliter leguntur

[[[*abc*]]]

Litterae antiquitus erasae quas editor supplevit

[[[...]], [[[-5?-]], [[[- - -]]]

Litterae antiquitus erasae, quarum numerus aut certius aut minus certe aut nullo modo computari potest

[[[- - - - -]]]

Lacuna unius integri versus erasi

[[[- - - - -]]]

Lacuna integrorum versuum erasorum quorum numerus incertus est

Litterae in litura scriptae

Litterae in litura scriptae non indicantur notis, si sunt tituli recentioris, qui loco antiquioris exsculpti incisus est.

«*abc*», «*ABC*», «*abc*»

Litterae loco alterarum erasarum insculptae quae aut plane aut probabiliter leguntur

«*[abc]*»

Litterae loco alterarum erasarum insculptae, quae tamen fortuito superficiei damno aut fractura omnino perierunt quasque editor supplevit

«*[...]*», «*[-5?-]*», «*[- - -]*»

Litterae loco alterarum erasarum insculptae, quae tamen fortuito superficiei damno aut fractura omnino perierunt quarumque numerus aut certius aut minus certe aut nullo modo computari potest

Additamenta antiqua

`abc`

Additamentum antiquum ad textum corrigendum aut suppleendum

Litterae deperditae

[abc]

Litterae fortuito superficiei damno aut fractura omnino deperditae quas editor supplevit

[abc-]

Litterae deperditae et suppletae ut supra, forma quidem declinationis aut coniugationis incerta; nota ponitur etiam, si stirps quidem verbi certa, verbum autem ex ea stirpe derivatum incertum est, praeterea, si ignotum est, quot litterae verbi perscriptae fuerint

[...]

Litterae omnino deperditae ut supra, quas editor supplere non potuit quamquam numerus earum haud dubie computatur; pro littera quaque ponitur singulum punctum

[-5?-], *[- - -]*

Litterae omnino deperditae ut supra, quas editor non supplevit quarumque numerus aut coniectura tantum aut nullo modo computari potest

[-]

Praenomen non perscriptum omnino deperditum cuius litterarum numerus incertus est quodque editor supplere non potuit

[- - - - -]

Lacuna unius integri versus

«*[- - - - -]*»

Lacuna unius integri versus erasi

Lacuna integrorum versuum quorum numerus incertus est

«*[- - - - -]*»

Lacuna integrorum versuum erasorum quorum numerus incertus est

[-?], *[- - -?]*, *[- - - - -?]*, «*[- - - - -?]*», *-----?*, «*[- - - - -?]*»

Incertum sintne litterae fortuito superficiei damno aut fractura deperditae

Litterae ab editore expunctae, adiectae, correctae

{abc}

Litterae errore adiectae quas editor expunxit

<abc>

Litterae errore omissae quas editor adiecit

(a)bc, *a(b)c*, *ab(c)*

Litterae e consuetudinibus quibusdam orthographicis phoneticis omissae, quas editor adiecit

˘abc˘

Litterae quas editor correxit

Verba breviata, notae, verba subaudita, inscriptiones non finitae

a(bc)

Verbum non perscriptum quod editor solvit; nota ponitur etiam, si litterae ex consuetudine quadam omissae ab editore adiectae vel insertae sunt

a(bc-)

Verbum non perscriptum quod editor solvit ut supra, forma quidem declinationis aut coniugationis incerta; nota ponitur etiam, si stirps quidem verbi certa, verbum autem ex ea stirpe derivatum incertum est

a(- - -)

Verbum non perscriptum quod certe solvi non potest

A(- - -)

Nomen (in titulo ineunte: nomen aut verbum) non perscriptum quod certe solvi non potest; nota ponitur etiam, si incertum est, utrum de verbo an de nomine agatur

$\langle abc \rangle$	Verbum ab editore loco litterae inversae aut notae in inscriptione positae inductum
$\langle Manius \rangle$	M' . i. e. <i>Manius</i>
$\langle crux \rangle$	Imago inscriptioni inserta vel adiecta, quam editor verbo uno verbisve compluribus descripsit
(scil. <i>abc</i>)	Verbum in textu non scriptum, sed subauditum, quod editor addidit
$\langle - - - \rangle, \langle - - - - - \rangle$	Inscriptio non ad finem perducta
Interpunctio	
$A \circ B \circ C$	Interpunctio inter singulas aut litteras aut syllabas aut verba posita
Aliae notae editoris	
(!)	Nota editoris ut lector attento animo aliquid perpendat
(vac. 3), (vac. 3?), (vac.)	Tractus versus qui non inscripti fuisse videntur quorumque amplitudo, numero litterarum expressa, certius aut minus certe aut nullo modo computari potest (quae res non adnotatur nisi maioris momenti videtur)
(vac.?)	Superficies ita corrupta, ut utrum inscripta fuerit necne statui non possit
$ab[c?], ab(c?), ab\{c?\}, ab\langle c?\rangle, ab^{\circ}c^{\circ}, abc(?)$	Nota editoris quae ponitur post verbum aut syllabam aut litteram, si suppleta vel soluta vel expuncta vel adiecta vel correctata incerta sunt vel si de lectione interpretationeve dubitatur

H. KRUMMREY

I. TITVL CIA

(vol. II conv. Carth. cap. II [n. 3069–3071; cf. p. 943 n. 5872]; p. 688 [n. 4976, 31])

Municipium (tribus: Quirina)

Titulcia (olim *Bayona de Tajuña*) (M).

Accedunt *Ciempozuelos*, *Morata de Tajuña*, *Chinchón*, *Aranjuez*, *Borox* (TO), *Seseña* (TO), *Torrejón de Velasco*, *Parla*, *Getafe*, *Arroyomolinos*, *Móstoles* (omnia M praeter dictae in TO)

Titulcia, Ptolemaeo (*geog.* 2, 6, 57: Τίτουλκία vel in codd. quibusdam Τίτουακία) civitas Carpetanorum, nodus ac coitus viarum principalium fuit, quibus transiebatur regio Hispaniae media, nam in hunc locum conveniebant via, quae Augusta Emerita ducebat Caesaraugustam, et altera, quae Asturica Augusta ferebat Laminium (*Itin. Anton.* 435, 4–5; 436, 1; 438, 8; 439, 11). Intervalla autem, quibus distare dicitur ab oppidis vicinis – Toletum m. p. 24, Complutum m. p. 30 (*Itin. Anton.* 438, 7–9; cf. RAVENN. p. 312, 9: *cuius* [scil. *Compluti*] *affinalis est civitas, quae dicitur Titultiam*), Segovia per Miaccum m. p. 48 (*Itin. Anton.* 435, 5–436, 1) – partim male tradita esse patet; unde de loco, ubi quaerenda sit, adhuc controversia est. Plurimis auctoribus usque ad saec. XIX Titulciam in oppido *Bayona de Tajuña* ponendam esse placuit (*Illescas* maluit A. DE NEBRIJA, *Aranjuez* José CORNIDE, cf. ÁLVAREZ DE QUINDÓS 1804, 82), cui itaque a. 1814 iterum nomen antiquum *Titulcia* inditum est; saec. XX autem propositi sunt praeter *Aranjuez* (cf. A. PERNIA RODRÍGUEZ, in: *TIR Hoja* K-30, 222 s. v. *Titulcia*; CAMPEDELLI XVII/1 p. 190, 210) alii loci longius siti ut *Majadahonda* (ARIAS 1987, 365–366 et saepius) vel *Carranque* (FERNÁNDEZ-GALIANO 2001c, 27–28 et saepius) vel locus quidam inter *Casarrubios del Monte* et *Móstoles* situs (RODRÍGUEZ MORALES 2001, 15–16). Quae respuimus STYLOW – VON HESBERG 2004, nam, cum saxa arcus permagni imperatoribus fortasse dicati, quae ex adverso oppidi *Titulcia* inventa sunt (cf. tit. n. 13, 1), locum clarum fuisse probarent, tum in

effossionibus nuper in ipso oppido institutis reliquiae aetatum omnium ab aenea usque ad mediam prodierunt, ita ut vix dubites hic non solum mansionem, id quod crediderunt nonnulli, sed oppidum haud ignobile extitisse. Et profecto locus ipsa natura commendatur ad oppidum firmum condendum, nam collis undique praeruptus imminet super fluvios *Jarama* et *Tagonium* (*Tajuña*) confluentes, quorum vadis, postea certe pontibus, praesidet. Civitatem ab imperatoribus Flaviis municipium Latinum constitutam esse colligitur ex Quirina tribu virorum principalium, qui arcum fecerunt (tit. n. 13, 1). Cum de finibus agrorum *Titulciae* non constet, locorum naturam secuti sumus meridiionalem limitem statuentes in valle fluvii *Tagi*, trans quem adiacebant territoria Segobrigense et Toletanum, hoc etiam ab occidente attingens. Septentrionem versus finitimi erant agri Mantuensium eiusdem conventus (cf. PTOL. *geog.* 2, 6, 57) et Complutensium Caesaraugustani.

Tituli praeter arcum memoratum et instrumenta privata pauca sepulcrales sunt omnes fere, tabulis marmoreis vel calcareis inscripti plurimi in regione *Titulcia* et *Aranjuez* inventi, stelis ceterorum pars maior inscripta. Aram sepulcralem habes n. 13, 13 tantum.

Non recepi tit. n. II 4984 Emporitenum, quem HÜBNER inter eos originis incertae protulit primum, deinde *Aranjuez* attribuit monente RADA 1875a, 505 (II 5871) et postea inter tit. Emporitanos contulit (II 6182).

A. U. S.

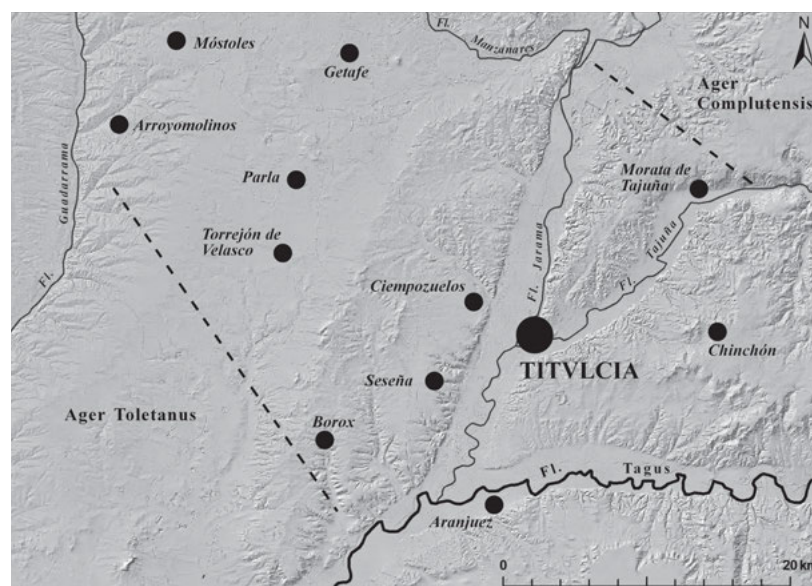

Tabula geographica a G. GARCÍA ATIÉNZAR et J. M. A. del.

Tituli oppidi et agri
(13, 1–29)

Titulcia et Ciempozuelos

13, 1 tit. operis publici

Parallelepipeda quattuor ex lapide arenaceo calcario fusco, quorum bina ($a+b$ et $c+d$) iungi possunt, supra et infra levigata, a tergo minus affabre, alt. 62,5, crass. 45, lat. a (in duas partes confractum) 192,5, b 149, c 139,5, d 143. Latera rude ad anathyrosin edolata sunt parallelepipedo d excepto, quod a dextra levigatum est. Litt. 26 (v. 1; litt. I longa 27,5), 15 (v. 2; litt. I longa 17); puncta triangularia diverse directa, v. 2 post *eidem[que]* raro modo, quamvis eleganti, supra versum eductum. Rep. a. 1976 una cum 35 saxis quadratis, cuneis arcuum, fragmentis coronae “geison” dictae in ripa occidentali fluvii *Jarama*, quae ripa oppidi *Ciempozuelos* est, sed e conspectu oppidi *Titulcia* sita, circ. 100 m adverso flumine a ponte vetere, quo ab oppido *Ciempozuelos* itur *Titulcia*, cum arenae et glareae effoderentur a negotio “*Gravera Jarama*”. Servabantur *Madrid* in *M. A. N.* (inv. n. exp. 1981/76), ubi descripsi a. 1984, im. phot. sumpsit G. K. S., contuli a. 2002; nunc sunt *Alcalá de Henares* in *M. A. R.*



Fig. a



Fig. b

Parallelepipeda $a+b$

[- - -] F QVIR ◦ SEVERVS ◦ NEPO[- - -]
[- - -] EIDEM[Q]VE ◦ DEDICARVNT ◦

Parallelepipeda $c+d$

[- - -] S ◦ EX ◦ PRISCO ◦ FILIO
(vac.)

Fig. a–b: Im. phot. a G. K. S. sumptae.

MARINER 1983, 347–354 cum im. phot. et del. (*AE* 1983, 603); KNAPP 1992, 172–173 n. 194 cum im. phot. et del.; NÜNNERICH-ASMUS 1996a, 121–169 cum im. phot. et saxorum arcusque im. del.; RUIZ TRAPERO 2001, 146–147 n. 67 cum im. phot.; STYLOW – VON HESBERG 2004, 205–240 cum im. phot. et arcus, qualis fuisse potest, im. del. (*AE* 2004, 805; *HEp* 13, 2003/04, 450). – Cf. BLANCO 1982, 195–196; CABALLERO – MARINÉ 1984, 83; ALFÖLDY 1987a, 65; ABASCAL 1990b, 136 adn. 8 (*HEp* 4, 1994, 532); NÜNNERICH-ASMUS 1996b, 60; ECK 2004, 378.

Saxa $c+d$ eis $a+b$ anteposuit MARINER intellegens titulum sepulcralem, quem *Sex(tio) Prisco filio et nepo[ti]* cuidam ignoto possissent [- - -] f. *Quir. Severus* et ignotus quidam. Quem fere secuti sunt omnes eodemque ordine saxa exposita

erant in *M. A. N.* Talem titulum autem stare non posse manifestum est (quod monuimus ego in *HEp* 4, 1994, 532 et explicitate ECK), unde EDITORES *AE* maluerunt solvere *Sex(tio)* vel *Sex(tilio)*, similiter restituit ABASCAL versus tres (!) [- *Sex(tio)* -] f. *Quir. Prisco et - - - Sex(tio) Prisco filio* | [- - - et - *Sex(tius)* -] f. *Quir. Severus nepo[tes]* | [*dederunt?*] *eidem[que] dedic[a- (ve)runt*. Cognomen Nepotis intellexit KNAPP; utrum scriberet *Nero[s]* an *Nepo[s]*, dubitavit RUIZ TRAPERO 2001, 146–147. 308. 309.

Saxa inscripta ad anathyrosin edolata esse fugit omnes. Quae autem deest in latere dextro saxi D levigato, quod ideo extremum est tituli. Iusto ordine saxa me monente exponuntur in *M. A. R.* Desiderari videtur saxum unum minus latum inter $a+b$ et $c+d$, titulus restituendus ita fere:

[- - - et - - -] *f(ilius) ° Quir(ina scil. tribu) ° Severus ° nepo[s eius cum] Sex(to) ° Prisco ° filio*
 [- - -] *eidem[que] ° dedicarunt °*

Monumentum, cui titulus affixus erat, sepulcrale sive honorarium Sexto Prisco dedicatum putaverunt omnes, arcum fuisse perspexit et probavit NÜNNERICH-ASMUS prima (id quod iam suspicati erant CABALLERO – MARINÉ et KNAPP), quae tituli ordine neglecto ex saxis servatis latitudinem aestimavit minimum 6,67 m (circ. 9 m CABALLERO – MARINÉ).

Saxa quattuor inscripta, quae servantur, patent 6,24 m in latitudinem; addito saxo illo interposito, quod postulat, efficiuntur 7,9 m. In parte sinistra tituli perdita desiderantur nomen viri unius integrum et pars nominis alterius. Praenomina nominibus cognominibusque brevioribus restitutis – velut exempli causa [*C(aius) Iulius L(uci) f(ilius) Quir(ina) Rufus et C(aius) Iulius L(uci) f(ilius)*] cet. – efficitur latitudo tituli tota 13,73 m, in quod quadrarent supplementa v. 2 ut

[*arcum fecerunt*]. Si autem supple nominata huius regionis paullo longiora velut [*L(ucius) Aemilius L(uci) f(ilius) Quir(ina) Proculus et C(aius) Aemilius S(exti) f(ilius)*] cet., facile pervenit ad 15,6 m vel immo plura, si honos quis ut duoviratus laudabatur vel pater viri prioris non praenomine, sed nomine proprio appellabatur. V. 2 cogitabis de supplementis ut [*arcum de suo fecerunt*] vel [*arcum cum stauis fecerunt*]. Arcus autem amplitudinis talis nullo modo privatis positos esse, sed imperatoribus dedicatos arguimus STYLOW – VON HESBERG, monstrantes hunc arcum igitur ex Quirinae tribus mentione et litterarum formis uno vel pluribus imperatorum Flavio-positum esse a proceribus novi municipii Flavii Titulciae in aditu pontis fluvii *Jarama*, ubi conveniebant viae peninsulae mediae principales (cf. praefationem).
 A. U. S.

13, 2 (= II 3069 cf. p. 943) tit. sepulcralis

Tabula marmorea 53 × 134 × 15. Litt. 8,57 (v. 1–4), 5,5 (v. 5); puncta triangularia diverse directa. Rep. Titulciae (hodie *Titulcia*, olim *Bayona de Tajuña*) CABALLERO, in domo *F. del Nero* pertinente FERNÁNDEZ-GUERRA. A. 1918 extabat *en la pared de la cochera de la casona solariega de los Sres. Lomba y Pedraja ROSO DE LUNA*, sub a. 1934 *en el portal de la casa de los dueños de la Granja del Henar FUIDIO*. Servatur *Aranjuez* in hortis collegii societatis Iesu, nunc ordinis Salesianorum, ubi descripsi a. 1987 et im. phot. sumpsi.



Acilia ° Anneza ° sibi et ° L(ucio) °
Aemilio ° Materno marito
et ° Aemiliae ° Maternae °
filiae ° viva ° fecit ° I(- - -) ° D(- - -) ° D(- - -) °
 5 *h(ic) ° l(ocus?) ° h(eredem) ° n(on) ° s(equetur)*

Im. phot. ab A. U. S. sumpta.

HÜBNER II 3069, qui habuit descriptum a F. CABALLERO per A. DELGADO (VIVES, *ILER* 4917) et iterum ab A. FERNÁNDEZ-GUERRA (II p. 943); ROSO DE LUNA 1918, 279–280; FUIDIO 1934, 136 n. 64; KNAPP 1992, 171–172 n. 193 a me descriptum et cum im. del. et cum im. phot. ab A. VERA MORENA missa (RUIZ TRAPEIRO 2001, 186–187 n. 98 cum im. phot.). – Cf. ALBERTOS 1966, 27; ephemeridem *El País* d. 26 m. Sept. a. 1981, 22 (im. phot. tantum) et ibid. d. 9 m. Oct. a. 1981, ubi epistula a me missa exhibetur; ALFÖLDY 1987a, 65 adn. 203.

1 in. *Anneza* nomen Celticum putavit ALBERTOS, idem ac *Annedia* sive *Annetia* KNAPP, *Anneṛa* em. HÜBNER sine idonea causa, 1 ex. L om. FUIDIO. – 4 *filia* FUIDIO; ex. *i(isdemque) d(edit) d(edicavit)* solvit ALFÖLDY, item KNAPP, id quod addubitavimus STYLOW – VON HESBERG 2004, 220 adn. 58. – 5 formulam singularem solvit HÜBNER dubitans.

Ex formis litterarum formulisque saec. I posteriori tribuit KNAPP, recte. A. U. S.

13, 3 tit. sepulcralis

Stela ex lapide arenaceo helvo, a dextra et a tergo natura admodum levigata, a sinistra et supra mutila, infra fracta. Summa pars leviter rotundata est et duobus acroteriis instructa, quorum sinistrum periit, fune semicirculato cincta, intra quem insculptum est schema floris vel astri geometricum magnum inter duo alia minora. Litt. 3,5/4 (v. 1–4), 3/3,5 (5–6); puncta triangularia. Rep. una cum saxis arcus tit. n. 13, 1. Servatur *Ciempozuelos* apud privatum quendam, ubi descripsi a. 2003 et im. phot. sumpsi.



G(aius) ° Iulius ° anno-
r(um) ° XI ° h(ic) ° s(itus) est °
s(it) t(erra) l(evis) °
Iulia ° Iagena
 5 *h(ic) s(ita) ° est °*
s(it) t(erra) l(evis) °

Im. phot. ab A. U. S. sumpta.

STYLOW – VON HESBERG 2004, 264–265 cum im. phot. (*AE* 2004, 806; *HEp* 13, 2003/04, 448).

Iagenae cognomen aliunde ignotum indigenum puto ut Medugeni, Rectugeni, cet., cf. ALBERTOS 1966, 279–280. Mulier stelam filio (aut fratri?) et sibi viva posuisse videtur.

Ex formis litterarum formulisque et quod defunctus cognomine caret, saec. I prioris. A. U. S.

13, 4 ara incerti generis

Ara ex lapide granato corona et crepidine undique, sed non a tergo prominentibus satis exesa 100 × 35/50 × 30/34. Corona praedita est fastigio, pulvinis, foco magno rotundo. Titulus penitus evanuit. Rep. est anno ignoto haud procul a loco, ubi prodierunt saxa arcus tit. n. 13, 1. Servatur *Ciempozuelos* apud privatum quendam, ubi a. 2003 descripsi et im. phot. sumpsi.



Im. phot. ab A. U. S. sumpta.

STYLOW – VON HESBERG 2004, 263–264 (*HEp* 13, 2003/04, 449).

Aram deo alicui dedicatam putare maluerim quam sepulcralem. A. U. S.

13, 5 instrumentum

Pondus iugi textorii fictile duobus foraminibus instructum 9 × 5,5–6,4 × 3,3–3,8. Titulus signaculo impressus (1,2 × 3,2) litteris prominentibus inversis (sinistrorsum legendis) extat in summa facie. Rep. a. 2006 *Titulcia* in effossionibus institutis a J. POLO LÓPEZ et C. VALENCIANO PRIETO in *cl Cuesta Tejera 2*. Descripsimus pondus, quod mox *Alcalá de Henares* in M. A. R. profecturum est, a. 2006; im. phot. dedit J. POLO LÓPEZ.



Licini

Im. a J. POLO LÓPEZ sumpta.

Nomen eius videtur, qui fabricavit. Idem nomen eodem modo, quamquam litteris maioribus, impressum habes in tegula originis incertae in R. A. H. servata (ABASCAL – GIMENO 2000, 500a; *HEp* 10, 2000, 682).

Ex vasorum fragmentis simul repertis est aetatis imperatorum Flaviorum. H. G. P. – A. U. S.

13, 6 (= II 4976, 31) instrumentum

Es un asa de un vaso que al parecer no fue muy grande aunque debió ser muy pesado y macizo, como lo es el asa que tiene estas letras MORALES 1565/77; *medio cerco de oro* MORALES 1574. Rep. saec. XVI *en la villa de Vayona cerca de los Reales bosques de Aranzuez* [scil. *Bayona de Tajuña*, nunc *Titulcia*]. Servabatur apud A. DE MORALES. Periiit.

VTERE FELIX SIMPLICI.

Uttere felix Simplicii

MORALES in epistula ad A. CHACÓN missa d. 27 m. Oct. a. 1565 (a B. CANO publici iuris facta in MORALES 1793, II 295); ID. 1574 f. 407r (J. VEGA apud ELIES Y RUBERT 1787 p. XXXIX; MASDEU 1783/1805, VI 460 n. 1237; CEÁN 1832, 53; HÜBNER II 4976, 31).

Fuit ansa vasis aurei.

Et nomen Simplicii et formula spectant ad aetatem antiquam labentem, Visigotharum fortasse. A. U. S. – J. M. A.

13, 7 tit. sepulcralis

Tabula. Sub a. 1990 servabatur *en una finca de la zona de Ciempozuelos*. Ex im. phot. tit. descriptum habuimus ab amicis.

Voconia Sincera L(ucio)

Caecilio Sincero filio pio an(norum) XXV

Caecilio Ep{r}aph{r}odito ° viro

Aelio ° Natali ° patri ° Voconiae

5 *Myrtale ° matri ° d(e) ° s(uo) ° f(aciendum) ° c(uravit) ° d(edicavit?)*

3 EPRAPHODITO lapis. – 5 ex. *d(edicavit)* supplevimus dubitantes, sed cf. supra tit. n. 13, 2.

Ex ordine tituli nominumque ratione saec. II videtur.

A. U. S. – H. G. P.

Morata de Tajuña

13, 8 tit. sepulcralis

Lapida con letras goticas. Rep. sub a. 1545 Morata de Tajuña a las postreras casas de ella una cum aliis titulis Relaciones ms. 1574/78. Perit.

et Minicius [- - -]

heredes [ex testamento? f(aciendum) c(uraverunt)]

Relaciones, ms. 1574/78 (ed. 1993, 494) (CURCHIN 1995b, 508–509 [AE 1995, 899; HEP 6, 1996, 644]; inde RUIZ TRAPERO 2001, 168 n. 85).

ET MINICIVS HEREDES Relaciones, ms. 1574/78, supplevit et versus divisit CURCHIN, qui litteras Gothicas, quibus titulus scriptus esse dicitur, re vera librarias fuisse suspicatus est, vix probabiliter; at certe titulus non fuit Christianus.

Saec. I vel II.

A. U. S.

13, 9 tit. sepulcralis

Inter Morata de Tajuña et un despoblado que llaman Heza, que esta en el termino de Chinchón [fortasse locus Valdeza dictus 3,5 km a Morata situs inter septentrionem et occidentem versus CURCHIN] toda la tierra intermedia el valle abajo a la falda de los montes que están hacia el septentrión, está todo llano de cimientos y de cascotes de tejas, y se han ballado algunas piedras labradas con molduras, y otras escritas con letras góticas, romanas en lengua latina, y una de ellas está puesta en la torre de [Morata] y dice ... Relaciones, ms. 1574/78. Perit.

D(is) [M(anibus) s(acrum)?]

Licinia [- - -]

Relaciones, ms. 1574/78 (ed. 1993, 490) (CEÁN 1832, 95; ex eis CURCHIN 1995b, 509 [AE 1995, 900; HEP 6, 1996, 645]; inde RUIZ TRAPERO 2001, 169 n. 86).

D (om. CEÁN) | LICINIA traditur, suppl. CURCHIN.

Saec. II vel III.

A. U. S.

Chinchón

13, 10 (= II 3070) tit. sepulcralis

Lapis 33 × 28 × ? JIMÉNEZ DE GREGORIO. V. 1 puncta. En Chinchón CORNIDE, por lintel de la puerta de una casa de Don Isidro Díaz, que está en la plaza de dicha villa CAPISTRANO, en un lintel de una de las casas de la Plaza Mayor JIMÉNEZ DE GREGORIO. Frustra quaesivit STYLOW a. 1987. Latet aut perit. Contuli ex im. del. a CORNIDE tradita.

D(is) ° M(anibus) ° s(acrum)

Aemilius ° Faustus

Aemilie (!)

Pie (!) uxori indulgen-

5 tissime (!)

et sibi vivus faci-

endum

curavit

Im. del. a CORNIDE tradita.

CORNIDE, ms. circa 1794 (exstat R. A. H. sign. 9/3895/12, ediderunt ABASCAL – CEBRIÁN 2009, 205; e CORNIDE pendet HÜBNER II 3070 [VIVES, ILER 4395]); CAPISTRANO 1802, 143

versibus aliter divisis (ex PRIORIBUS JIMÉNEZ DE GREGORIO 1970, 298; KNAPP 1992, 178–179 n. 202; RUIZ TRAPERO 2001, 145 n. 66).

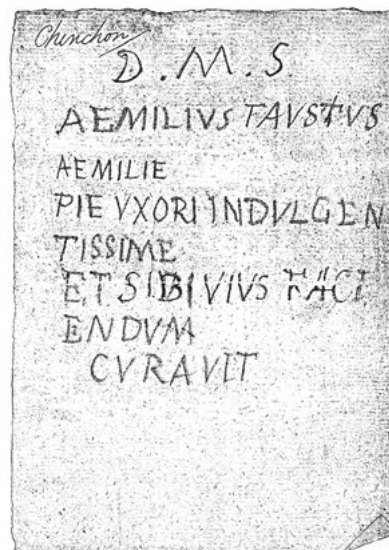

6–8 verba ultima in lapide F C breviata fuisse suspicatus sum 1992, sine necessitate.

Ex nominum ratione et formulis saec. II posterioris.

R. C. K.

Aranjuez

13, 11 tit. sepulcralis

Stela marmorea superne rotundata 50 × 40 × 18. Litt. ad librarias accedentes 7 (v. 1), 3–4 (cet.); puncta rotunda. Rep. a. 1986 prope Aranjuez, in tierras llanas de labor, inter parietinas villae Romanae una cum stela et ara tit. sq. Servabatur Alcalá de Henares in T. E. A. R., ubi descripsit KNAPP a. 1988, nunc in M. A. R. (inv. n. 17/01/1013), quod im. phot. dedit.

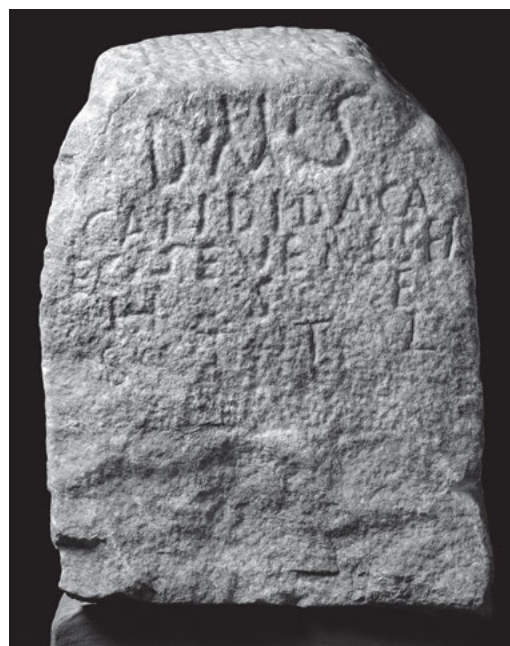

D(is) ° M(anibus) ° s(acrum)

Candida ° Ca-

ec(iliae) ° Severe (!) ° ser(va)

b(ic) s(ita) e(st)

5 s(it) t(ibi) t(erra) l(evis)

Im. phot. a M. TORQUEMADA sumptam dedit M. A. R.

CANTO 1986/87, 165–167 n. 3 cum im. phot. (AE 1988, 828; HEP 1, 1989, 466; ABASCAL 1990b, 137 adn. 11); KNAPP 1992, 179–180 n. 203 cum im. del. et phot.; RUIZ TRAPERO 2001, 128–129 n. 55 cum im. phot.

2–3 *Calec(inae)* solvit CANTO (item RUIZ), quae virum haud diversum rata est a L. Caecina C. f. Severo in titulis Tarracoenisibus n. 14, 1011–1013 memorato, *Calec(ilii)* suppl. EDITORES AE et ABASCAL 1990b et KNAPP, qui putavit eundem virum laudari in arcu Titulciensi (supra n. 13, 1); *Severi* omnes, corr. nuper ABASCAL ex im. phot.

Saec. I ex. vel II in. tribuit CANTO propter titulos Tarracoenenses; ex formulis litterarumque formis autem est saec. II posterioris vel III prioris. R. C. K. – J. M. A.

13, 12 tit. sepulcralis

Stela ex lapide arenaceo (calcario CANTO) undique mutila, infra a sinistra fracta 60 × 43 × 13,5. Litt. 6 (v. 1), 4,5–3,5 (v. 2–6); puncta rotunda. Rep. una cum stela tit. praecedentis et ara tit. sq. Servatur *Alcalá de Henares* in T. E. A. R., ubi descripsi a. 1988 et im. phot. sumpsi.



D(is) M(anibus) s(acrum)
Fideli de-
functo
ann(orum) ° IX ° ++V
 5 *+ana fili[o]*
f(aciendum) c(uravit)

Im. phot. ab A. U. S. sumpta.

CANTO 1986/87, 165 n. 2 cum im. phot. (AE 1988, 827; HEP 1, 1989, 465); KNAPP 1992, 180–181 n. 204 cum im. del. et phot. (HEP 4, 1994, 528); RUIZ TRAPERO 2001, 130–131 n. 56 cum im. phot.

4 *ann(orum) ° LXXXIII*; + altera fuit fortasse litt. D, – 5 ANATI, – 6 *[h(ic) s(itus)] e(st) s(it) t(ibi) [t(erra) l(evis)]* CANTO, RUIZ.

Saec. II posterioris vel III prioris. R. C. K.

13, 13 tit. sepulcralis

Ara ex marmore cineraceo (ex lapide granato CANTO) corona prominente a sinistra et infra fracta (63) × 55 × 32. Corona, cui v. 1 inscriptus est, instructa est fastigio, pulvinis, foco rotundo, posteriore tempore a tergo excavata. Area titulo inscribendo destinata excavata cymatio inverso cincta. Litt. 6 (v. 1), 4,3 (v. 2), 3,8 (v. 3); hederæ, v. 3 ex punctum triangulare. Rep. una cum stelis tit. praecedentium. Servatur *Alcalá de Henares* in T. E. A. R., ubi descripsi a. 1988 et im. phot. sumpsi.



D(is) ° M(anibus) ° s(acrum)
[I]ul(io) ° Euhodion[i]
[an]n(orum) ° LXXXIII ° p[io]
[in] s[ui]s [- -]

Im. phot. a T. E. A. R. datam misit M. CONTRERAS.

CANTO 1986/87, 163–165 n. 1 cum im. phot. (AE 1988, 826; HEP 1, 1989, 464); KNAPP 1992, 181 n. 205 cum im. del. et phot.; RUBIO 1994, 82 n. 47; STYLOW in: RASCÓN 1998, 199 cum im. phot.; RUIZ TRAPERO 2001, 126–127 n. 54 cum im. phot.

2 in. [C. I]ul(io) EDITORES AE. – 2 [I]ul(io) ° Euhodion CANTO, RUIZ, [I]ul(io) ° Euhodion [-2?-] KNAPP intellegentes Euhodii cognomen, [I]ul(ius) ° Euhodion[?] supplevi 1998, sed spatio aptius nomina casu dativo scripta accommodantur. – 3 *an(norum)* CANTO, KNAPP, RUIZ, 3 ex. suppl. CANTO, +[-4?-] KNAPP. – 4 *[in] s[ui]s* CANTO, [- - -] *s[ui]s*? KNAPP, *[pius] in s[ui]s* RUIZ.

Saec. II tribuerunt CANTO et KNAPP, mihi litterarum formae saec. III prius redolent. A. U. S.

13, 14 tit. sepulcralis

Stela quadrata ex lapide calcario albo duro (*Colmenar de Oreja*) in latere dextro et a tergo neglegenter levigata, supra, infra, a sinistra fracta (25) × (33) × 13. Area titulo inscribendo destinata excavata, iuxta quam a dextra palma incisa est. Supra et infra stela excavata est, infra pampino ornata. Litt. 4,5; puncta triangularia diverse directa. Rep. a. 1995 *Aranjuez* in regione *Villamejor*, en *prospección*. Servabatur *Alcalá de Henares* in T. E. A. R., ut memorat RUIZ, nunc ibidem in M. A. R. (exp. T/2000/0266/b), ubi descripsi a. 2006; im. phot. dedit museum.

[- -]nius
[- -]us ° h(ic) ° s(itus) ° e(st) °

Im. phot. a M. TORQUEMADA sumptam dedit M. A. R. RUIZ TRAPERO 2001, 134 n. 58 secundum S. RASCÓN MARQUÉS cum im. phot., quam ille dedit (HEP 11, 2001, 324).

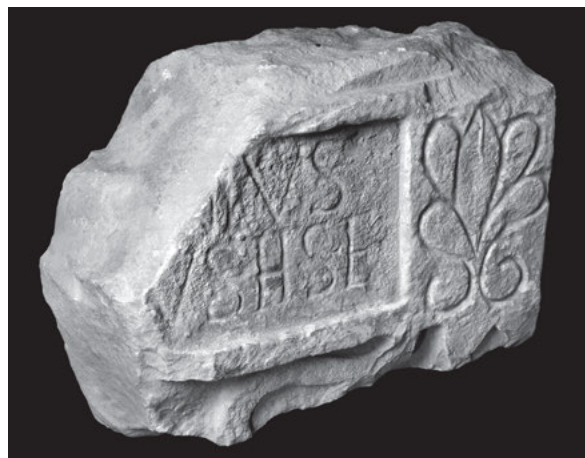

1 [- -] + IVS RUIZ.
Saec. I med. fere (saec. I ex. vel II priori tribuit RUIZ).
A. U. S.

13, 15 (= II 3071 a cf. p. 943) tit. sepulcralis

Tabula marmorea a tergo et in lateribus levigata, a sinistra fracta et ipsa in quinque partes confracta 33 × (28,5) × 2,5. Litt. librariae 5,5 (v. 1, litt. I duae postremae et O extrema minores), 4,5 (v. 2, litt. I minor), 4 (v. 3), 3,5 (v. 4), 2,5/3 (v. 5), 2/2,5 (v. 6); puncta triangularia diverse directae; lineae ad delineandum ductae. Rep. a. 1776 *Aranjuez en la calle de Puenteverde, lado de Oeste, frente al antiguo cuartel de Reales Guardias Valonas* [i. e. in fine occidentali hortorum *Parque de la Isla* dictorum] LLAGUNO, deinde translata est *Madrid* in *Museo de Historia Natural*, postea *Madrid* in *M. A. N.* (inv. n. 16633), ubi descripserunt FERNÁNDEZ-GUERRA a. 1886 et KNAPP a. 1983, qui im. phot. sumpsit, a. 1984 et 1985 contulit STYLOW, qui fragmenta parva inferiora quattuor frustra quaesivit.

[- -] o fratri amantissimo
[qui vixit annis - - -] XXVII o mensi b(us) o VIII
[- -] merito amoris
[- -] a]portavit laudem
5 [- -] + coniugi suae
[- -] sum?]mam manum

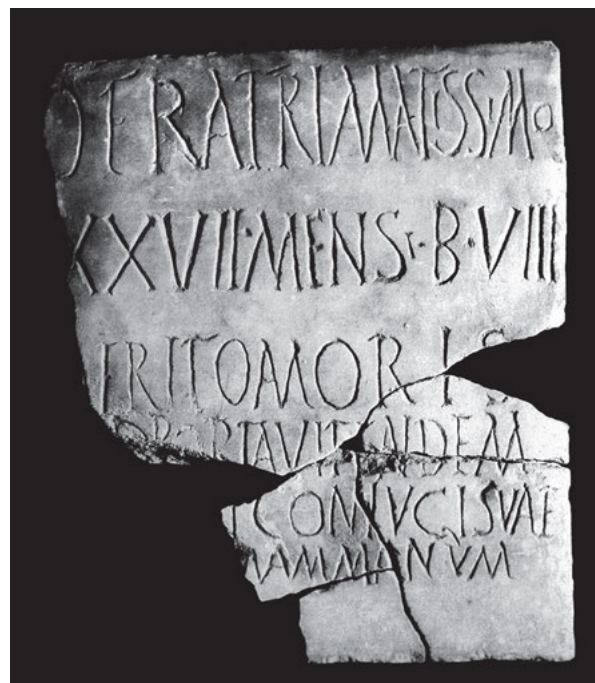

Im. phot. a RUIZ p. 263 edita.

HÜBNER II 3071 a, qui etiam habuit descriptum ab E. LLAGUNO Y AMÍROLA, qui misit Academiae Matritensi (PONZ 1787/94, I 216 [e PONZ habuit ANONYMUS 1862, 165] et A. FERNÁNDEZ-GUERRA, ms. R. A. H. sign. 9/7373/7 et fortasse NEGUERUELA 1993, 252); RADA 1875a, 505 ex HÜBNER; RIVERO 1933, n. 237; KNAPP 1992, 182 n. 206 cum im. del. et phot. (*HEp* 4, 1994, 529); RUIZ TRAPERO 2001, 132–133 n. 57 cum im. phot. p. 263; CUGUSI 2012, 120–121 n. 179a. – Cf. GÓMEZ PALLARÉS 1995a, 75 n. M 1; URQUIJO et AL. 2001, 154 sine lectione, qui errore cum II 3077 confuderunt.

Cum tit. n. 13, 16 tit. A male coniunxerunt HÜBNER et qui eum secuti sunt: RADA et KNAPP et CUGUSI. – 2 [qui vixit annis] XXVII, – 4 [- -] r]portavit HÜBNER. – 5 + potissimum I vel T fuit. – 6 [- -] s]uam HÜBNER, [- -] sum?]mam KNAPP, RUIZ. – Cave, ne putes cum GÓMEZ PALLARÉS carmen v. 3–6, cf. CUGUSI. Iunctura “merito amoris” etiam occurrit ICVR VII 18111. Ex litterarum formis et formulis saec. III.

R. C. K. – A. U. S.

13, 16 a–b (= II 3071 b; IHC 154 cf. suppl. p. 74) titulus incerti generis, postea tit. sepulcralis Christianus.

Tabula marmorea cymatio inverso cincta crass. 2,5. Litt. circ. 16 (v. 1), 12 (v. ultimus). Aetate Visigotharum inde exsectae sunt tabellae duae aequales triangulares fere (36,5 × 16,2) et in parte postica litteris Graecis A et Ω (alt. 3,5 et 2,5) et Christi monogrammatibus (alt. 13 et 11) minio rubricatis ornatae sunt; quas pavimenti marmorei ad modum operis sectilis paratas putavit HÜBNER, IHC, vix recte, ad sepulcrum tegendum usui fuisse explicavit RADA (*formarian probablemente una cruz con otras piezas de diverso color que cerrarian los huecos que faltan para formar un rectángulo*). Rep. a. 1776 una cum tit. n. 13, 15 et eadem passae sunt. Servantur *Madrid* in *M. A. N.* (inv. n. 50131 et 50132), ubi descripsimus a. 1997, contulimus a. 2006 et DEL HOYO im. phot. partis posticae sumpsit; im. phot. partis anticae dedit museum.



Tit. A in parte antica:

[- -] SV [- -]

[- -] EM [- -]

Fig. a



Fig. β

Tit. B in parte postica:

Litt. *alpha* litt. *omega*

⊂Christi monogramma⊃ ⊂Christi monogramma⊃

Fig. α: Im. phot. tit. A partis anticae a M. A. N. sumpta.

Fig. β: Im. phot. tit. B partis posticae a J. d. H. sumpta.

Pars antica: HÜBNER II 3071 *b*, qui se descripsisse affirmavit, haud recte, nam plane habuit descriptum ab E. LLAGUNO Y AMÍROLA, qui misit Academiae Matritensi (ex eo PONZ 1787/94, I 236), et male cum tit. n. 13, 15 iunxit (RADA 1875a, 505; KNAPP 1992, 182 n. 206).

Pars postica: HÜBNER, *IHC* 154; RADA 1876, 592 cum im. del. (HÜBNER, *IHC* suppl. p. 74); ex LLAGUNO pendet A. FERNÁNDEZ-GUERRA, ms. R. A. H. sign. 9/7373/7 cum im. del. – Praeter

LLAGUNO nemo antea vidit titulos partium anticae et posticae in iisdem tabellis inscriptos esse, nam in museo exposita est tabellarum facies Christiana.

Pars antica: [- -]ISV[- -] | [- -]EM[- -] HÜBNER II 3071 *b*, qui male versus iunxit. Titulum certe alicuius momenti ex frustulis restituere ausi non sumus.

Titulus partis anticae saec. II posterioris vel III in. est ex litterarum formis; ornamenta Christiana partis posticae saec. VII.

A. U. S. – J. d. H.

13, 17 tit. sepulchralis

Tabula ex marmore cineraceo a sinistra et infra fracta (30,5) × (20) × 3. Litt. ad librarias accedentes 1,3/2; puncta desunt. Rep. sub a. 1980 *Aranjuez* a dominis fundi *la Cacara de las Ranas*, ubi iterum usui fuisse videtur in sepulcro aetatis Visigotharum. Servatur *Alcalá de Henares* in M. A. R., ubi descripsi a. 2006.

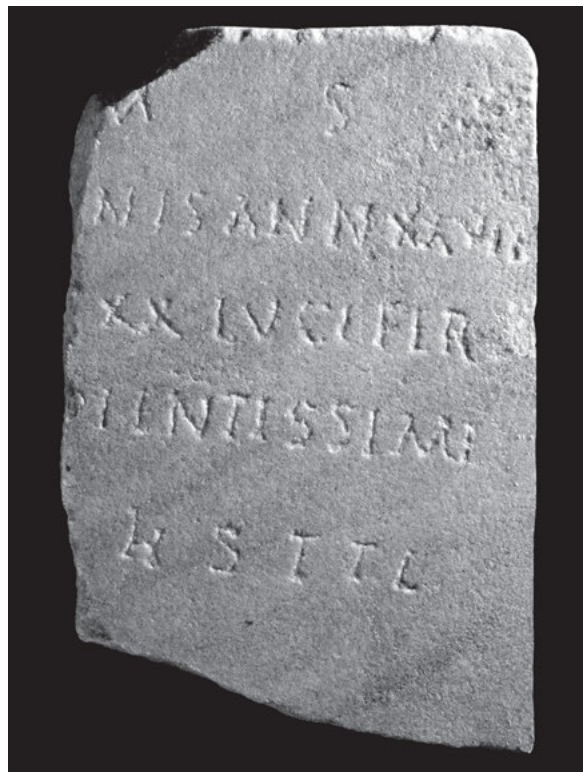

[D(is)] M(anibus) s(acrum)

[- -]nis ann(or)um XXVII

[m(ensium) - - - d(ierum) - -]XX Lucifer

[- -] pientissime (!)

5 [- -] H(- -) s(it) t(ibi) t(erra) l(evis)

Im. phot. a M. TORQUEMADA sumptam dedit M. A. R.

ARDANAZ 2000, 282–284 cum im. del. (*HEp* 10, 2000, 372).

2 latet cognomen defunctae, Graecum potissimum. – 3 *Lucifer* adiectivum putavit ARDANAZ, inepte, et v. 4 suppl. [*sap*]ientissime, quae corr. J. GÓMEZ-PANTOJA in *HEp*; supple *uxori* vel *coniugi*. – 5 fortasse supplendum [*sita*] *h(ic)* vel aliquid simile.

Ex litterarum formis et ex ordine tituli saec. III. J. d. H.

13, 18 tit. sepulchralis

Tabula ex marmore fulvo venis fuscis pervaso a tergo levigata, supra a dextra et infra fracta (18) × (14) × 1,5. Area titulo inscribendo destinata a sinistra linea duplici cincta. Litt. librariae 3, negligenter scarifatae linea duplici potius quam incisae. Rep. a. 1989 *Aranjuez* in effossionibus effectis in sepulcreto aetatis Visigotharum *Cacara de las Ranas* (sep. n. 99), ubi – in alterum usum sine dubio adhibita – pars tumuli cuiusdam infantis fuit. Servatur *Alcalá de Henares* in M. A. R. (inv. 1989/2/207), ubi descripsi a. 2013 S. TANTIMONACO. Im. phot. dedit M. A. R. Contuli ex im. phot.



Fuit fortasse:

 l+us u[xori pi]-
 entis[simae de]
 su[o posuit]

Im. phot. a M. TORQUEMADA sumptam dedit M. A. R.
 TANTIMONACO 2013, 185–201 (AE 2013, 901). – Cf. ARDANAZ
 2000, 159 n. 99 sine exemplo.

Supplevi exempli causa. – 1 + est E aut L. – 3 su[o f(aciendum) c(uravit)] TANTIMONACO.

Quia litterae iuste incisae non sunt, titulum incohatum postea reiectum neque umquam positum esse putavit TANTIMONACO, satis probabiliter.

Ex litterarum formis saec. II posterioris. H. G. P.

13, 19 instrumentum Christianum

Fibula cinguli perae aenea cum acu undique linea duplici punctim effecta cincta 4,4 × 3,6. In angulis tribus extremis foramina sunt cum clavis, quibus fibula fixa erat cum loro e corio facto. Litt. affabre incisae circ. 0,4. Inter v. 1 et 2 duae spicae (?) incisae, infra textum lineamenta incerta. Rep. a. 1985 Aranjuez in effossionibus necropolis Visigothicae *la Cacara de las Ranas*, in sepulcro 24 supra pectus cadaveris. Servatur *Alcalá de Henares* in M. A. R. (inv. n. 1989/2/209). Descripsi ex im. phot. ab ARDANAZ 2000 edita.



Ex officina (!)
 Nepotiani

Im. phot. a M. TORQUEMADA sumptam dedit M. A. R.
 ARDANAZ 2000, 54. 258–259. 282 cum im. del. et phot. (HEp 10, 2000, 373). – Cf. ARDANAZ 1995, 47 cum im. phot. tantum (HEp 6, 1996, 641); VELÁZQUEZ 2000, 268 et 2006, 776.

Ex im. phot. ab ARDANAZ 1995 edita legit VELÁZQUEZ in HEp 6, 1996, 641, probavit ARDANAZ 2000. In eodem sepulcro reperta sunt affixa aenea (*remaches*) compluria triangularia, quibus litterae incertae (EIH et M fortasse) incisae sunt (ARDANAZ 2000, 52).

Ex fibulis similibus, quae autem titulo carere solent, saec. V ex. vel VI in. tribuerunt ARDANAZ et VELÁZQUEZ. A. U. S.

Borox (TO)

13, 20 (= II 5872) tit. sepulcralis

Tabula ex lapide calcario superne et a dextra fracta circ. (64) × (74). Puncta ubique fere posita. Rep. a. 1881 a un kilómetro del pueblo de Requena la Vieja [mun. Borox], y cinco al sudoeste de la villa de Borox ... en la heredad que llaman Cabezada de la Higuera, propiedad de Eduardo del Rincón y Paredes FITA. Latet aut periit.

 [- - -] Iulius [- - -]
 [e]t Iulia ° Cal[- - -]
 C(aius) ° Iulius ° Optatus
 et Iulius ° Que[- - -]
 5 vibi (!) ° et Iulio ° Lucenti
 f(aciendum) ° c(uraverunt)

FITA 1883c, 302–303 ex ectypo Academiae Matritensi misso a civibus oppidi *Esquivias*, inde pendent HÜBNER II 5872 et ABASCAL – ALFÖLDY 2015, 65 n. 13. – Cf. JIMÉNEZ DE GREGORIO 1962/86, I 126.

2 Cal[vina] suppl. FITA, item HÜBNER, sine idonea causa. – 4 Que[situs] suppl. FITA, Que[rolus] HÜBNER, qui etiam de supplendo Qu(i)[etus] cogitavit. – 5 vibi scriptum pro vivi.

Ex ordine tituli saec. I videtur. A. U. S. – J. M. A.

Seseña

13, 21 instrumentum

Vas ex terra rubra (*terra sigillata hispanica* formae DRAGENDORFF 15/17) fractum. Titulus post coctionem stilo scarificatus in pede. Rep. *Quinto de la Hélice, en la Dehesa Nueva del Rey*, intra fines oppidi RIBAGORDA – MUÑOZ. Ubi servetur, nescio.

[- -]ATA

RIBAGORDA – MUÑOZ 1995/96, 288. 289 cum im. del. fig. 4 n. 4 (HEp 6, 1996, 927 b); ABASCAL – ALFÖLDY 2015, 154 n. 106 b.

J. M. A.

13, 22 instrumentum

Vas ex terra rubra (*terra sigillata hispanica* formae DRAGENDORFF 15/17) fractum. Titulus post coctionem stilo scarificatus in pede. Rep. *Quinto de la Hélice, en la Dehesa Nueva del Rey*, intra fines oppidi RIBAGORDA – MUÑOZ. Ubi servetur, nescio.

[- -]+VICIN[- -]

RIBAGORDA – MUÑOZ 1995/96, 288. 289 cum im. del. fig. 4 n. 3 (HEp 6, 1996, 927 a); ABASCAL – ALFÖLDY 2015, 154 n. 106 a.

1 + est hasta recta.

J. M. A.

Torrejón de Velasco

13, 23 tit. sepulcralis

Stela ex lapide calcario, ut videtur, superne rotundata et acroteriis instructa (dextrum periit) circ. 150 × circ. 65 × ?. Pars antica in quattuor areas divisa est. Ima habet sarta florum inter duas columnas canaliculatas cum capitulis pendentia. Sequitur area titulo inscribendo destinata excavata utrimque crucibus cincta. Supra eam sunt tres series arcuum. Summa area semicircularata superne fune et undique cymatio Ionio cincta habet in medio schema floris geometricum magnum inter frondes. Litt. ad librarias accedentes circ. 6, v. 4 minores; puncta triangularia. Rep. sub a. 1930 *Torrejón de Velasco, al borde del camino que por ancha cañada conduce al pueblo de Esquivias FUIDIO, deinde en una casa particular de Torrejón*. Latet aut periit.



Domitia ◦ *Vic-*
ci ◦ *Malugeniq(um)*
[f(ilia)] ◦ *Luraezi* ◦ *Aucali-*
q(um) ◦ *uxsor* ◦ *h(ic)* ◦ *s(ita)* ◦ *e(st)* ◦ *s(it)* ◦ *t(ibi)* ◦ *t(erra)* ◦ *l(evis)*

Im. phot. a C. P. DE ALCÁNTARA sumpta.

Habui ex epistula a F. FUIDIO ad L. WICKERT data d. 28 m. Dec. a. 1930, qui stelam cum C. M. DEL RIVERO descripserat, una cum im. phot. a C. P. DE ALCÁNTARA sumpta, quae servantur inter schedas WICKERT, qui praeterea habuit descriptum ab A. SCHULTEN, et edidi STYLOW 1990, 323–332 cum im. phot. et im. ab U. VEDDER ex im. phot. del., quae ibid. p. 324–330 amplius egit de ornamentis (AE 1990, 581; KNAPP 1992, 183–184 n. 207 cum. im. del. et phot.; HEP 4, 1994, 545; RUIZ TRAPERO 2001, 190–191 n. 101 cum im. phot. et p. 286). – Cf. PÉREZ DE BARRADAS 1930, 176; FUIDIO 1934, 95–96.

3 in. E scripta est pro F, ut saepius in ea regione.

1–3 *Viccima Lugeni C. f. Ituraeri* RIVERO in epistula a FUIDIO ad WICKERT data. – 3 E IVREZI AVGAI SCHULTEN, qui v. 4 in. om. Q.

Nomina Vicci (nom. *Viccus?*) et Luraezi (nom. *Luraezus* aut est varia scriptio pro *Luraesus* vel *Luraetius?*) et nomina cognationum indigenarum (*Malugeniqum*, *Aucaliqum*) aliunde non novi.

Ex formulis litterarumque formis saec. I posterioris vel II prioris.

A. U. S.

Parla

13, 24 a–c tit. tres incerti generis

Rep. sub a. 1895 prope *Parla* a J. Miguel Martínez, quos FERNÁNDEZ GONZÁLEZ cum FITA communicavit. Periisse videntur.

FITA 1895, 286 et 1911b, 525–526 (KNAPP 1992, 184 n. 208; RUIZ TRAPERO 2001, 171 n. 88).

R. C. K.

Getafe

13, 25 instrumentum

Tabula ex argilla rutila in duas partes confracta 63 × 63 × 6,3 (44,5 × 29 × 3,3 RUIZ). In partibus antica et postica habet decussim et lineam transversam undatam digitis ante coctionem ductos. Tituli utriusque partis ante coctionem stilo scarifati sunt litteris scripturae cursivae novae in parte antica (tit. A) 8–5, in postica (tit. B) 6–4. Rep. a. 1979 in effossionibus institutis in necropoli *El Jar-*

dinillo (El Jaramillo RUIZ), La Torrecilla, quae est in ripa dextra fluvii *Manzanares*, proxime ad callem *Cañada Galiana*, ubi operculum sepulcri n. 16 iterum usui erat. Servatur *Madrid* in *Museo Municipal* exposita in cista vitrea, ubi descripsi a. 1986 et im. phot. sumpsi, ut potui.



Fig. α



Fig. β

In parte antica (tit. A)	In parte postica (tit. B)
<i>Hic no-</i>	NOISS++A
<i>vi +I+</i>	IIA

Fig. α-β: Im. phot. a Museo datae. RUIZ TRAPERO 2001, 72 cum im. phot. – Cf. PRIEGO 1980, 180–181 cum im. del. et phot.; QUERO 2006, 11 cum im. phot.

Tit. A: 2 VI | RI+ RUIZ, quae errore divisit versum; + prima fuit S potissimum, secunda N fortasse.

Tit. B: 1 NOICSINA legit RUIZ, dubitans; + prima fuit I fortasse, secunda vix N, fortasse RI.

Nihil intellexit RUIZ, sed titulos ad rem cretariam pertinere putavit. Mihi eventus amatorius describi et *hic novi* significari *hic futui* videtur (cf. PLAVT. *Most.* 894; *Persa* 131); titulus ex parte antica in posticam continuabatur.

Ex litterarum formis saec. III vel IV. A. U. S.

13, 26 instrumentum

Opus tectorium pictum undique fractum, cui titulus stilo incisus est. Rep. a. 1979 in effossionibus villae rusticae *La Torrecilla* institutis. Servatur *Alcalá de Henares* in M. A. R., ubi descripsi a. 2006; im. phot. Museum dedit.



-----?
IC[-2-3?]-+PER
vives

Im. phot. a M. A. R. data.

Cf. ALONSO – BLASCO – LUCAS 1992, 145–147 cum im. del.; GURAL 1998, 121 (v. 2 tantum); BLASCO – LUCAS 2000, 100. 103 cum im. del. et im. phot. (utroque loco sine exemplo).

1 + est hasta declivis superior, fortasse fuit A vel M.

Fortasse intellegendum est (H)ic [se]mper | vives.

Ex litterarum formis saec. III vel IV. A. U. S.

13, 27 instrumentum

Vas ex terra rubra (*terra sigillata hispánica* formae DRAGENDORFF 27) fractum. Titulus in latere plantae externo post cocturam scarifatus. Rep. a. 1979 inter cineres busti, quod casu machina apertum est, *en un arenero a la izquierda de la Cañada Galiana y a unos 700 m al norte villae rusticae La Torrecilla*. Ubi servetur, nescio.



Luci

Im. del. a LUCAS publici iuris facta.

LUCAS et AL. 1982, 219–223 cum im. del.; BLASCO – LUCAS 2000, 29 cum im. del. 382 adn. 1.

Ante nomen discernuntur elementa litt. IY similia, quae litterae sint, necne nescio. *Luci M*[- - -] BLASCO – LUCAS.

Saec. II fere. A. U. S.

Arroyomolinos

13, 28 tit. Christianus incerti generis

Lamina opistographa ex lapide sectili (*pizarra*) undique fracta (1,8) × (1,9) × 0,4. In latere A cineraceo litt. scarifatae 0,4 (v. 1), 0,8 (v. 2); in latere B rubido litt. scarifatae 0,3/0,4. Rep. circ. a. 2005 in effossionibus institutis in

fundo *El Pelicano*, Sector 9, intra fines oppidi *Arroyomolinos*. Servatur *Alcalá de Henares* in *M. A. R.* Descripsi ex im. phot. ab URBINA editis.



Tit. lateris A:

[- - -]+ON[- - -]
[- - -]+H[- - -]

Tit. lateris B:

[- - -]+B[- - -]
[- - -]+S[- - -]

Im. phot. ab URBINA liberaliter datae.

URBINA 2006, 781–782 n. 1 cum im. phot. (*HEp* 15, 2006, 256).

Tit. lateris A: 1 + est hasta recta inferior, fuit I aut T. – 2 + est lineae acclivis.

Tit. lateris B: 1 + est linea acclivis. – 2 + est linea acclivis, fuit fortasse I vel V.

Ex forma litterarum et ex vasibus una inventis saec. V ex. vel VI prioris. A. U. S.

Móstoles

13, 29 tit. sepulcralis

Stela ex lapide calcario a dextra et a tergo scabra, supra, a sinistra, infra fracta (73) × (39) × 27. Area titulo inscribendo destinata excavata, a dextra funis schemate marginata. Litt. 4 (v. 1. 2. 6), 3,5 (cet.); puncta rotunda, v. 5 hedera. Rep. ante a. 2002 *Móstoles*, cum araretur, in regione *Arroyo del Soto* inter rudera ecclesiae fortasse aetatis Visigotharum. Servatur inde a. 2002 *Alcalá de Henares* in *M. A. R.*, ubi descripsi a. 2004.



[D(is)] M(anibus)

[-3-4-]++ano

[a]n(norum) ° XL ° Fort-
unata ° uxs(or)

5 [f(aciendum)] ° c(uravit)

[-0-1-] digno

Im. phot. a *M. A. R.* sumpta.

J. RODRÍGUEZ MORALES, *La inscripción de Móstoles*, in: www.celtiberia.net/es/biblioteca/?id=1157 cum im. phot. (*HEp* 14, 2005, 210). – Cf. MARTÍNEZ TEJERA 2006, 679–680 cum im. phot. (sine exemplo).

1 [- - -]+O GÓMEZ-PANTOJA in *HEp*. – 2 + prior fuit R aut X, fortasse A, altera I aut T, exempli causa supplendum [Vale]riano sive [Ale]xiano; [Flavi?]ano RODRÍGUEZ MORALES. – 4 [u]nata ux(or) RODRÍGUEZ MORALES, 4–7 unata ° uxolr ° cl[on(iugi)] digno | [f(aciendum)] c(uravit)? GÓMEZ-PANTOJA in *HEp*. – 6 in. versus si concinne ordinatus erat, periit fortasse vocabulum quoddam ad unam litteram breviatum ut *m(arito)* vel *v(iro)*, sed nude stare potest, cf. tit. huius Corporis vol. VI 33011.

Ex ordine tituli litterarumque formis saec. II posterioris vel III prioris. A. U. S.

II. TOLETVM

(vol. II conv. Carth. cap. III [n. 3073–3077, 3079–3080, 3085–3088; cf. p. 944 n. 5873]; p. 710)

Municipium Toledo.

Accedunt *Carranque, El Viso de San Juan, Illescas, Pantoja, Villaseca de la Sagra, Mocejón*, confluentia fluminum *Tajo et Algodor, Ocaña, Dos Barrios, La Guardia, Villanueva de Bogas, Nambroca, Villaminaya, Orgaz, Arisgotas, Sonseca, Ajofrín, Mazarambroz, Ventas con Peña Aguilera, Hontanar, San Martín de Montalbán, Pulgar, Gálvez, Polán, Guadamur, Puebla de Montalbán, Carpio de Tajo, Escalonilla, Carmena, Rielves, Huecas, Maqueda, Camarena, Métrida, Casarrubios del Monte* (omnia TO)

“Parva urbs erat, sed loco munito” (LIV. 35, 22, 7) a M. Fulvio Nobiliore a. 192 a. C. n. capta (LIV. 35, 22, 7–8, cf. *ibid.* 35, 7, 8. 39, 30, 2). Toletani “caput Carpetaniae” fuerunt (PLIN. *nat.* 3, 25), i. e. in ea regione, ubi Carpetania incipiebat, Toletum situm erat. Inter civitates Carpetanorum notum (PTOL. *geog.* 2, 6, 56: Τόλητον, cf. VILLAR 1993, 292–294), “Tago flumini impositum” (PLIN. *nat.* 3, 3, 25), ex industria cultorum iam antiquitus (GRATT. 341) ut nuperrime Toletum prominebat (GONZÁLEZ-CONDE 1992, 306). Ante aetatem Augusti nummos Toletani cuderunt, qui in altera parte aut TOLE aut V · V · TOLE (cf. VILLARONGA 1979, 242), in altera litteris CELTAMB sive C VICCIVS C F inscripti sunt (CURCHIN 1990, 228 n. 926–927 cf. *id.* 2015a, 82). Toletanos inter populos stipendiarios celeberrimos Carthaginem Novam convenientes enumerat PLIN. (*nat.* 3, 3, 25). Aetate imperatorum Flaviorum Toletum fortasse ius Latii recepit ac ad dignitatem municipii productum est (ALFÖLDY 1987a, 59–62; GONZÁLEZ-CONDE 1987, 57–60); de aetate Augusti cogitaverunt MANGAS – ALVAR 1990, 94–96 et PLÁCIDO et AL. 1992, 273 (cf. STYLOW, ad *HEp* 5, 1995, 787) minus recte. Tribus municipi non constat. Nomen “Toletanus” servant tituli Toleti reperiuntur unus (13, 30) et externi sex in Africa atque Hispania reperiuntur, quorum quattuor sunt sepulcrales militum. Toletanus equestris ordinis erat praefectus equitum Volubili sepultus (n. 13, E 1). Decuriones Toletanos memorat tit. 13, 30 in honorem Imp. M. Iuli Philippi, seviratum et circenses laudat tit. 13, 31. Urbs antiqua, ubi hodie *Toledo*, in colle iuxta flumen Tagum sita erat, ut AUCTORES omnes inde saec. XVI crediderunt. Toletum fuit et in via, quae Augusta Emerita ducebat Caesaraugustam (*Itin. Ant.* 438, 7; cf. RAVENN. 312, 10 et XVII/1 p. 189–190), et in via, quae a Laminio in septentrionem ducebat (*Itin. Ant.* 446, 7: *a Laminio Toletum*); vide ROLDÁN 1975, 272; CARRASCO 2002a, 75–86. Sedes episcopum conciliorumque inde a saec. IV ex. (FLÓREZ 1747/72 V 402–408; RUBIO PIQUERAS 1929; MARTÍNEZ – RODRÍGUEZ 1984/92), inde a saec. VI medio sedes regia Visigotharum (ORLANDIS 1977, 78), huius aetatis vestigia complura supersunt (REVUELTA 1979; BARROSO – MORÍN 2007); inde metropolis provinciae Carthaginis (apud Ildephonsum Toletanum; cf. CODONER 1972).

“Reliquiae aedificiorum nonnullae” laudantur apud HÜBNER II p. 416 minus recte, nam in illo tempore circus solum notus erat. In effossionibus saec. XX intra muros urbis medii aevi in colle institutis in lucem prodierunt vestigia viarum publicarum, thermarum, inscriptiones, nummi, statuae, cet. (FUIDIO 1934, 56–57. 74–75; JORGE 1957; BALIL 1972, 10) ad urbem Romanam pertinentes. In suburbiis septentrionalibus supersunt reliquiae circi temporibus imperatorum Iuliorum et Claudiorum vel fortasse Flaviorum tribuendae (SÁNCHEZ-PALENCIA – SÁINZ 1988, 25). In effossionibus loco q. d. *La Vega Baja*, i. e. prope flumen Tagum, prodierunt opera musiva notabilissima (BALIL 1984, 433–439) et nuperrime vestigia urbis aetatis Visigotharum nonnulla et tituli sepulcrales saec. I–III. Tituli complures in urbe antiqua et in suburbiis reperiuntur in usum posteriorem muro alicui recentioris aevi immisi erant, ceteri (e. g. 13, 30. 33. 37. 38. 41, 52) reperiuntur in effossionibus urbis et suburborum (*Arqueología romana en Toletum* 2005), imprimis in via *Paseo del Cristo de la Vega* et *La Vega Baja* (*La Vega Baja de Toledo*, Toledo 2009; VALERO 2010b), itemque in aedificiis exstruendis inde a saec. XIX ex. *en la plaza de Zocodover* (13, 38), *en la nave baja del Hospital de Santa Cruz* (13, 36), *calle de las Bulas Viejas* (13, 37) et in *calle Nueva* (13, 41).

Territorio Toletano confines inter meridiem et occidentem versus erant *Montes de Toledo*, ad meridiem versus agri Consaburensium, ad orientem Segobrigensium, ad septentrionem oppidum Mantuae (cf. PTOL. *geogr.* 2, 6, 56), ad occidentem agri Caesarobrigensium, qui olim inter Vettones nominabantur. In ea vastissima regione reliquiae indigenae aetatis liberae rei publicae exeuntis, aetatis imperatorum et temporum Visigotharum abundant, ut effossiones complures saec. XX ex. atque XXI in. monstrant, imprimis prope flumen Tagum et iuxta flumina minora ad eum confluentia. Tituli agri Toletani 13, 81–177 in oppidis nonnullis in ea regione situs inventi sunt.

Titulos oppidi duodetriginta (13, 30–57) hodie novimus; adde titulos Christianos unum et viginti (13, 58–78). Unum STRADA 1575 tradit (13, 48), duo MORALES, ms. 1565/77 (13, 30. 44); omnes tres Codex Valentinus (GALCERÁN DE CASTRO, ms. saec. XVII prioris) continet; ex eis repeterunt FERNÁNDEZ FRANCO 1567, OCCO

1596, GRUTER 1603, FLÓREZ 1747/72 inter alios. Saec. XVI D. COVARRUBIAS et H. ROMÁN DE LA HIGUERA titulos Toletanos peritia minima contulerunt (CUELBI, ms. circ. 1600, PISA 1605 et ROJAS 1654) atque saec. XVIII F. PÉREZ BAYER et A. X. PANEL titulos excepto 13, 48 (= II 3077) denuo litteris mandaverunt (13, 30. 35. 44). Titulos sex tantum HÜBNER novit (13, 30. 34. 35. 41. 44. 48 = II 3073–3077; *EE* IX 316). De ANTIQUIORIBUS vide ea, quae amplissime disseruit HÜBNER II p. 416–417.

Tituli decem in urbe Toletana reperti sunt (13, 31. 35. 36. 37. 38. 41. 44. 45. 47. 48), ceteri in suburbio: novem in effossionibus coemeterii *Paseo de la Basílica del Cristo de la Vega* siti (13, 32. 40. 46. 49. 50. 52. 53. 54. 55), sex alii locis variis eadem regione (13, 33. 42. 43. 51. 56. 57). Tres loco incerto in lucem prodierunt (13, 30. 34. 39).

Titulus unus imperatori Philippo positus a Toletanis fuit (13, 30). Alius circenses ob honorem seviratus editos laudat (13, 31). Ceteri sunt tituli sepulcrales minores saec. I–III, quorum quasi omnes stelae ex lapide granato vel calcario sunt, praeter tabulam calcariam unam

(13, 33) et aras tres (13, 37. 45. 50). Tituli medii aevi et posterioris aevi *Toledo* reperti sunt, ABASCAL – ALFÖLDY 2015, 297 n. 6*–7* et 301 n. 22*–23*.

Laboribus titulos Toletanos investigandi inde a 1979 usque ad a. 2015 nobis collegae et amici plurimi magno auxilio fuerunt. ALFONSO CABALLERO KLINK, tunc director Musei Toletani (i. e. *Museo de Santa Cruz*), titulos nonnullos nobiscum communicavit, annis insequentibus nos adiuvit, nobiscum regionem Toletanam frequenter peragravit et officia libenter nobis praebuit. Subsidium maximum etiam nobis tulerunt I. RECIO VILLAVARDE † (*Gálvez / Santa Cruz del Retamar, TO*), V. LEBLIC GARCÍA (*Toledo / Navahermosa, TO*), B. GARCÍA-OCHOA MARÍN (*Sonseca, TO*), S. CORTES HERNÁNDEZ (*Toledo*), E. OCAÑA RODRÍGUEZ (*Toledo*), J. L. TORÍO (*Ajofrín, TO*), R. HERNANDO (*Madrid*), F. MARTÍNEZ ARCOS (*Retuerta del Bullaque / Navas de Estena, CR*), J. GARCÍA GONZÁLEZ (*Toledo*), S. TANTIMONACO (*Alcalá de Henares, M / Barcelona*), J. MARTÍN (*Arisgotas, TO*) et R. ZABA (*Toledo*). Omnibus gratias maximas agimus.

J. M. A.

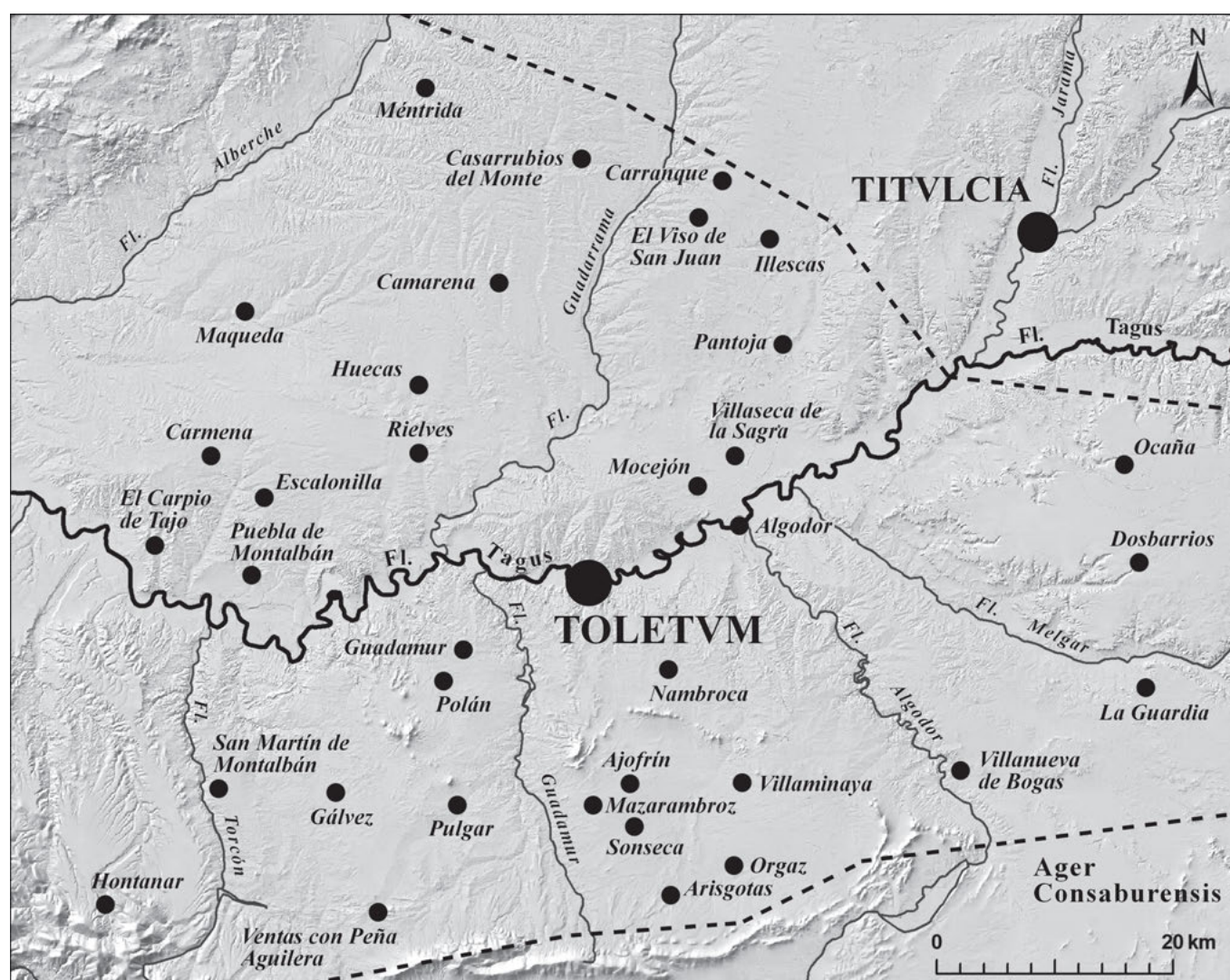

Tabula geographica a G. GARCÍA ATIÉNZAR et J. M. A. del.

Tituli externi ad Toletum spectantes
(13, E 1–6)

13, E 1 tit. sepulcralis, Volubili

*Dis Ma[nibus sacrum] | (A)emiliu[s - - -] | Toleta[nus] |
an(n)orum [- - -] | pr(aefectus) equ(itum) a[lae] |
MNEP[- - -] | ME[- - -] TVM | - - - - -*

EUZENNAT – MARION 1982, II 517. – Cf. GARCÍA MARTÍNEZ
1991, 278. J. M. A.

13, E 2 (= EE IX 132) tit. sepulcralis, Nava de Ricomalillo
(TO)

*Ân(n)ius Alpeti | f(ilius) Toletânus | ân(norum) L h(ic)
s(itus) e(st) | s(it) t(ibi) t(erra) l(evis)*

FITA 1897, 426–427 ex ectypo a L. JIMÉNEZ DE LA LLAVE sumpto
m. April. a. 1897 (ex eodem ectypo HÜBNER, EE IX, 132);
CONDE DE CEDILLO 1959, 298–299 n. 391 (HAE 1655); ABAS-
CAL – ALFÖLDY 2015, 116–118 n. 67 cum im. phot. fig. 96–97
et bibliographia ampliore. – Cf. im. phot. R. A. H. servata sign.
9/7977/119 a P. PÁRAMO sumptam Oropesa a. 1913.

J. M. A.

13, E 3 (= II²/13, 311) tit. sepulcralis, Segobriga
Vide infra p. 168–169.

J. M. A.

13, E 4 tit. sepulcralis, Casas de Don Pedro (BA)

*Mace[r] Obisolq(um) Ambalti f(ilius) Tolleta(mus)
an(norum) | C h(ic) s(itus) e(st)*

ROSO DE LUNA 1904, 127 n. 20; ALBERTOS 1975, 18 n. 187,
quae lectionem emendavit. – Cf. HALEY 1986, 231 n. 337;
GONZÁLEZ RODRÍGUEZ 1986a, 159–160 n. 157; GONZÁLEZ-
CONDE 1987, 70. 76; VALLEJO 2005a, 136. 667. J. M. A.

13, E 5 (= II 4164 = II²/14, 1056) tit. sepulcralis, Tarracone

*Cn(aeo) Pompeio | Fructo b(ene)f(iciario) co(n)s(ularis)
| Toletano ann(or)um | XXXXII | Terentius | Bassinus
heres | secundum voluntatem | Domitiae | Fortunatae
matris eius fecit*

ALFÖLDY II²/14, 1056 cum bibliographia ampliore. – Cf. GON-
ZÁLEZ-CONDE 1987, 74. J. M. A.

13, E 6 (= II 2889 + 2890) tit. sepulcralis, Triti Magalli (Tricio,
LO)

*[G(aio)] Valerio | [G(ai) f(ilio) F]lavo vetel[ra]no
Toleta[no] [et Clau]ldiae Rufi[nae] | Lanciens[i] | G(aio)
Valerio [Fla]lvo mil(iti) l[eg](ionis) | VII G(eminae)
[F(elicis)] | G(aius) Valerius F[la]lvinus eq(ues)
co[h(ortis)] | c[on]milliariae patr[i] et matri et fratri |
f(aciendum) c(uravit)].*

HÜBNER II 2889 + 2890; ESPINOSA 1986, 41–42 n. 21. – HALEY
1986, 258–259 n. 471–472; GONZÁLEZ-CONDE 1987, 73–74.

J. M. A.

Tituli falsi vel alieni
(13, 1*–19*)

13, 1* (= II 281*)

Titulum ut ad Toletum spectantem memorat TAMAYO DE
SALAZAR.

*genio sancto in urbe polla | m. aurel. cl. pompeianus | p.
flamen d. toletanus dd. augg. | mil. leg. viii antonianae
l^s aug. design. cos. suff. idib. ian. | imp. dn. anton. iv. et
balbo ii. | coss.*

J. TAMAYO DE SALAZAR, *Martyrologium Hispanicum* vol. 2, Lug-
duni 1652, 480. Ex quibus auctoribus titulus haustus esse dici-
tur cf. amplius HÜBNER II 281* (ABASCAL – ALFÖLDY 2015, 299
n. 15*), qui titulum a ROMÁN DE LA HIGUERA confictum esse
putat, cf. HÜBNER II p. XVII sq. n. 44.

J. M. A.

13, 2* (= II 282*)

Toledo, labrando un edificio ROMÁN DE LA HIGUERA.

*hercule. p. enldovell[ic] tolet | osca deis tutel[la] compedit.
l^s tauros ursus | aves lybic quodan. | d. d.*

ROMÁN DE LA HIGUERA, ms. circ. 1596, 2, 12 f. 90; VELÁZQUEZ,
ms. saec. XVIII (R. A. H. sign. 9/4106) ex P. VALERA (i. e. TRI-
GUEROS cogitavit HÜBNER). De ANTIQUIORIBUS e ROMÁN DE LA
HIGUERA pendentibus cf. amplius HÜBNER II 282*, qui de

inscriptione addidit: “fictam esse non eget demonstratione”; ex
ANTIQUIORIBUS inter al. UZTARROZ (J. F. ANDRÉS DE UZTARROZ,
Defensa de la Patria del invencible Mártir San Lorenzo, Zara-
goza 1638), quem secutus est ARCO 1921, 440–441. 627.
Adde: ROJAS 1654, 165–166; PANEL, ms. saec. XVIII B. N. E.
sign. 6548 f. 301 et B. N. E. sign. 20275/3 f. 197 (vide HER-
NANDO 2009, 258; EAD. 2017, 192. 342); ex aliis ABASCAL –
ALFÖLDY 2015, 299–300 n. 16*. – Cf. CARDIM 2005, 723;
RUBIO RIVERA 2008, 103 cum adn. 30.

1–3 HERCVLI ° P ° | ENDOVELL ° | TOLET ° V ° V °, –
5–6 DEIS ° TVTELLAR ° | COMPEDIT °, – AVES ° MARIN °
VELÁZQUEZ ex P. VALERA.

J. M. A.

13, 3* (= II 283*)

*Una piedra que se halló y está en la plaçuela del Arcediano
en esta ciudad junto a la de Don Diego de Toledo... que se
descubrió en una pared de la casa del Arcediano cerca de S.
Marcos y está en la pared, y tan gastada que fue necesario
hacer algunas diligencias para podella leer, s del tamaño de
una tercia en largo y ancho de piedra berroqueña ROMÁN
DE LA HIGUERA.*

*iuno ° et sa[- - -] | aquae ânno ° ap[- - -] ° [- - -] | t[- - -]
ar[- - -] sacae m[- - -] [- - -] | reg[- - -] [- - -] letanus ex l^s
voto*

ROMÁN DE LA HIGUERA, ms. circ. 1596, 6, 10 f. 330v (HÜBNER II 283*; ABASCAL – ALFÖLDY 2015, 300 n. 17*). – Cf. RUBIO RIVERA 2008, 103 cum adn. 31.

J. M. A.

13, 4* (= II 284*)

Hiçola sacar el dicho maestro Alvar Gomez de la parte alta de la puente de Alcántara, como mira al campo [i. e. ad orientem versus] ROMÁN DE LA HIGUERA.

ex auctoritate dd. nn. aetern. | impp. c. aureli. valer. diocletiani | et m. aurae. vale maximiani hercul. | pior. feliciam. semper. augg. l. mal^ssindius longus domo cordubens. leg. | p. daciani. b. h. presidis curator. | alvel. (sic) et riparum. flu. tagi et cloalcarum tolet proximo cippo ripam terminavit pedes cc.xxiii. ubi cloacae |¹⁰ in fluvium exonerant et in loco | subterraneo cloacin. deae. sed | aliquod homines gentis superstiltiosae eidem devovit.

ROMÁN DE LA HIGUERA, ms. circ. 1596, 3, 3 f. 128v fictum. De AUCTORIBUS ex eo pendentibus cf. amplius HÜBNER II 284* (ABASCAL – ALFÖLDY 2015, 300 n. 18*). – Cf. FUIDIO 1934, 136. 152; RUBIO RIVERA 2008, 103 cum adn. 32.

J. M. A.

13, 5* (= II 285*)

Toledo... en el hospital del cardenal, vaxo de la sangre de Christo... en un marmol blanco y de linda letra ROMÁN DE LA HIGUERA.

t. çi. u. l. [- - -] | iivir q. q. [- - -] | verin. q. q. [.] c. ur. | binio quaes. cura[.] c. |^s tol. q. [.] metelli f. coelcil. metello cons. ii vic. [.]

ROMÁN DE LA HIGUERA, ms. circ. 1596, 3, 16 f. 162r (HÜBNER II 285*; ABASCAL – ALFÖLDY 2015, 300–301 n. 19*). – Cf. HERNANDO 2002, 503 ex apographo.

J. M. A.

13, 6* (= II 286*)

Dos leguas de Toledo en una alquería CORNIDE.

d. m. s. | q. celtisius. q. f. | ambustus iivir. tolet. | endobell. sacer. p. |^s p. totam carpet. | b. m. b. s. e. | c. porcia coniuix h. m. m. p. | s. t. t. l.

CORNIDE, ms. R. A. H. sign. 9/3920/56 ex P. VALERA (quem eundem ac TRIGUEROS cogitavit HÜBNER), cf. ABASCAL – CEBRIÁN 2005, 181; e CORNIDE pendet HÜBNER II 286*; ex ANTIQUIORIBUS habent ABASCAL – ALFÖLDY 2015, 301 n. 21*.

Titulus ex nummis Toleti cusis fictus est. De monetis Toletanis vide VILLARONGA 1979, 242; de magistratibus CURCHIN 1990, n. 926 (“Celtamb.”). 927.

J. M. A.

13, 7*

En la cibdad de Toledo en el hospital del cardenal PADILLA, en Toledo, está quebrada DÍAZ DE RIVAS.

aurelia mulier corn | an x Iivir et au. | caen. vor. et o q | terno ter |^s telii cecili vitelii

PADILLA, ms. saec. XVI f. 41r et 144v (cf. HERNANDO 2009, 180); DÍAZ DE RIVAS, ms. saec. XVII f. 57; ex ANTIQUIORIBUS habent ABASCAL – ALFÖLDY 2015, 301 n. 20*.

Ex 13, 5 (= II 285*) veri similiter fictus.

J. M. A.

13, 8* (= II 288*)

En Mentrída ROMÁN DE LA HIGUERA, hay una dehesa que llaman Berciana [i. e. intra fines oppidi Mentrída, TO], donde se dice haber estado la antigua ciudad Bercicalia de los Carpetanos. Lo cierto es que en su distrito se han descubierto ruinas de edificios antiguos y esta inscripción CEÁN.

a mumioni q cinii f | iivir q q splendidissimus | orde (sic) berciallien civi | b. m.

ROMÁN DE LA HIGUERA, ms. circ. 1596, 5, 18 f. 285v (ROJAS 1654, 241; LÓPEZ, ms. 1780/1800 Toledo B. N. E. ms. sign. 7309 f. 478; MORALES – CANO 1792, 139; CEÁN 1832, 64 [apud MAROTO 1991, 40]); ex ANTIQUIORIBUS habent HÜBNER II 288* et ABASCAL – ALFÖLDY 2015, 298 n. 11*.

J. M. A.

13, 9* (= II 289*)

Gran piedra llevada a Mentrída, á la puerta de Andres Garcia el moço ROMÁN DE LA HIGUERA; en esta dehesa fue sin duda la ciudad de Mentrída, porque es tradición averse llamado de este nombre y en ella se hallo una piedra que dezia... ROJAS.

d m s | a mumio anter berciallie q cinii f | an ix h s e |^s s t t l

ROMÁN DE LA HIGUERA, ms. circ. 1596, 5, 18 f. 285r (ROJAS 1654, 241; LÓPEZ, ms. 1780/1800 Toledo. B. N. E. sign. 7309 f. 478; FITA 1902b, 163–164 cum adn. 1); e ROMÁN DE LA HIGUERA habent HÜBNER II 289* et ABASCAL – ALFÖLDY 2015, 298 n. 12*.

J. M. A.

13, 10* (= II 291*)

Rep. a un tiro de arcabuz [i. e., de Malamoneda, intra fines oppidi Hontanar, TO] ROMÁN DE LA HIGUERA, muy cerca de allí, en una serrezuela dicha de los Toros CONDE DE CEDILLO.

genio provincie carpeta | munici monetem

ROMÁN DE LA HIGUERA, ms. circ. 1596, 5, 20 f. 287v [18 HÜBNER, errore] (ROJAS 1654, 244–245, quem secutus est VELÁZQUEZ, ms. saec. XVIII [R. A. H. sign. 9/4106]; CEÁN 1832, 90); ex eis HÜBNER II 291* (CARMENA 1922, 355–356 [ms. R. A. H. sign. 9/7977/151]; CONDE DE CEDILLO 1925, 99; ID. 1959, 110); ABASCAL – ALFÖLDY 2015, 297 n. 8*. – Cf. ABASCAL 2014a, 729.

J. M. A.

13, 11* (= II 292*)

Rep. a un tiro de arcabuz [i. e., de Malamoneda, intra fines oppidi Hontanar, TO] ROMÁN DE LA HIGUERA, muy cerca de allí, en una serrezuela dicha de los Toros CONDE DE CEDILLO.

c. pontio ael ponti f | furi asclepiodoto mun | ispinen q aedili menter | cos. flam. p carpeta per |^spetuo resp. monetem paltrono. b m.

ROMÁN DE LA HIGUERA, ms. circ. 1596, 5, 20 f. 287v (ROJAS 1654, 245); ex eis HÜBNER II 292* (CARMENA 1922, 356 [ms. R. A. H. sign. 9/7977/151]; CONDE DE CEDILLO 1925, 99; ID. 1959, 110); ABASCAL – ALFÖLDY 2015, 297 n. 9*. – Cf. ABASCAL 2014a, 729.

J. M. A.

13, 12* (= II 293*)

Monterosa ... cerca de Maçarambroz ... en el Palomarexo, grandes vestigios de población romana... y cavando se sacaron dos columnas de piedra, en la una hay dos O. O. En la obra tiene una estrañeza grande la una de las columnas que es el num(ero) de 32 en guarismo. Este camino antiguo tiene una piedra romana que se descubrió, en lo alto una floresta a manera de sicelico ... y allí se lee la inscripción siguiente ROMÁN DE LA HIGUERA.

gau F ° R F ° ° A ° BC ° | cae L T I M ° | vice H S E

ROMÁN DE LA HIGUERA, ms. circ. 1596, 5, 18 f. 282v (ROJAS 1654, 239); HÜBNER II 293*, qui habuit lectionem interpolatam ab ANTIQUIORIBUS; ABASCAL – ALFÖLDY 2015, 298 n. 10*.

J. M. A.

13, 13* (= IHC 74*)

Toleti in ecclesia S. Leocadiae HÜBNER.

hac morieris, tulga, primae sub flore iuventae | qui multos annos vivere dignus eras. | indole praeclara ceu titan surgis in orbem, | in medio cursu stamina parca secat. |⁵ in te religio micuit, pietasque fidesque, | pauperibus largus, iustitiaque tenax. | annos qui numerat, iuvenem te dixerit esse, | virtutes numerans, dixerit esse senem. | te pueri lachrymis deflent, iuvenesque senesque, |¹⁰ urbs toletana patrem te vocat esse suum. | ad meliora tuo regno rex regna vocaris, | pax ubi continua est, et sine nube dies. | sorte sepulchrali tulga leocadia virgo | associata tibi est, semper amica comes. |¹⁵ et comes in terris, comes et super aethera fida, | gaudet ubique tuo, rex generose, bono. | eriperis terris, princeps, ut sidera calces, quam tibi virtutes expedire viam.

De traditione cf. amplius HÜBNER ad IHC 74*.

J. M. A.

13, 14* (= IHC 75 a*)

En el convento de Capuchinos junto al Alcázar cuya iglesia está dedicada a Santa Leocadia ... en el lado del Evangelio PONZ.

en tumulatus iacet rex inclitus wamba. regnum contempsit anno DCLXXX. monachus obiit anno DCLXXXVII. e coenobio translatus ab alfonso X.

PONZ 1787/94, I 190–191 n. 35, qui vidit ante a. 1777 (HÜBNER, IHC 75 a*). Iussu F. LORENZANA archiepiscopi Toletani titulus renovatus est a. 1777 (PONZ 1787/94, 191).

J. M. A.

13, 15* (= IHC 75 b*)

En el convento de Capuchinos junto al Acázar cuya iglesia está dedicada a Santa Leocadia ... en el lado de la Epístola PONZ.

hic iacet tumulatus inclitus rex recesvintus. obiit anno DCLXXII.

PONZ 1787/94, I 191 n. 35, qui vidit ante a. 1777 (HÜBNER, IHC 75 b*). Iussu F. LORENZANA archiepiscopi Toletani titulus

renovatus et ampliatus est a. 1777 (PONZ 1787/94, 191 cum adn. 1).

J. M. A.

13, 16* tit. sacer

Statua marmorea deae Uraniae cum crepidine inscripta alta 28,8. Litt. 1,5/1,8. Origo latet. *Procede de la colección de antigüedades que de Italia trajo el Duque de Alcalá ... Forma la valiosa colección que poseían los Duques de Medinaceli* ANONYMUS apud PEREA. *Servatur Toledo in Museo del Ejército* (inv. n. 36613). Primus accurate descripsit HÜBNER, deinde GARCÍA Y BELLIDO et PEREA.

Τῆν Οὐρανίαν
Βουκόλος

MURATORI 1739/42, 1556 n. 4 (CIG III 6804); HÜBNER 1862/2008, 264 n. 552 (KEIL 1862, 70); IG XIV 374*; GARCÍA Y BELLIDO 1963, 196–197 cum im. phot. fig. 14 (AE 1965, 57; HAE 2251); PEREA 1991, 169–191 (HEp 4, 1994, 985; SEG XLII 928); ABASCAL – ALFÖLDY 2015, 303 n. 1. – Cf. RUBIO RIVERA 2008, 100.

Titulus inter falsos enumeratur in IG XIV, genuinum esse iudicat PEREA 1991. Βουκόλος sacerdotium Dionysiacum significare putat PEREA 1991, sed etiam invenitur nomen Βουκόλος vel Bucolus (cf. IG II/III² 2086; II²/5, 1312; SOLIN 2003, 1107).

J. M. A.

13, 17* (= VI 17217) tit. sepulchralis

En Escalonilla, cinco, ò seis leguas de Toledo, se hallaron tres piedras con estas inscripciones ROJAS perscribens tit. 13, 164–165 (vide infra) et hunc tit. Sed ROJAS pendet e ROMÁN DE LA HIGUERA, qui male intellexisse videtur, nam iste huius tituli originem non expresse memorat.

M(arcus) Epidius Pamphilus
Platoni tatae suo
benemerenti fecit

ROMÁN DE LA HIGUERA, ms. circ. 1596, 5, 19 f. 286v, e quo pendet ROJAS 1654, 244 (JIMÉNEZ DE GREGORIO 1962/86, I 290; PINEL et AL. 1991, 20 n. 3.2); HEIL 2016, 561–562 n. II (AE 2016, 828). – Cf. ABASCAL – ALFÖLDY 2015, 88.

Idem tit. Romae repertus traditur aliis manuscriptis et libris impressis: *d. m. | M. Epidius | Pamphilus | Platoni | tatae suo | benemerenti | fecit* VI 17217. Tituli origo vera haud dubie non Escalonilla (TO), sed Roma (cf. tit. huius Corporis vol. VI 17217) fuit.

J. M. A.

13, 18* (= II 1149) tit. sepulchralis

Tabula ex marmore albo ex duobus fragmentis coniuncta supra a dextra fracta in fronte expolita 20,5 × 19,5 × 1,8. Olim affixa parieti erat ab utroque latere clavis ferreis, quorum supersunt vestigia in faciebus angustis. Litt. librariae accuratissime insculptae 5 (v. 1–2), 3 (v. 3), puncta triangularia deorsum directa. Rep. Italica (*Santiponce, SE*) saec. XVIII ex. Servabatur apud *Don Juan Antonio de las Infantas, Deán y Canonigo de Toledo* TERREROS, PALUZIE, *en el Gabinete de D. Juan Antonio de las Infantas, llevada de Santiponce, r(eino) de Sevilla, la vi y copié* VELÁZQUEZ, “in bibliotheca cathedralis huc illata a decano canonicorum doctore Ioh. Antonio de las Infantas” HÜBNER, *en la colección de la catedral de Toledo* CANTO. Deinde latebat. Nunc servatur M. S. C. (inv. 943), ubi descripsi a. 2013 et im. phot. sumpsi.



Galla ◦ Blastī ◦
◦ Servilia ◦ Su-
perati

Im. phot. a J. M. A. sumpta.

TERREROS 1758, 128 tab. 17.2 (MASDEU 1783/1805, XIX 577 n. 2072; MATUTE 1827, 125 tab. 19.6; PALUZIE 1846, 262 n. 2); VELÁZQUEZ, ms. saec. XVIII (ms. R. A. H. sign. 9/4106 et 9/4118/26 f. 38/1v n. 6, qui vidit); DE SANTIAGO PALOMARES 1763/64 tab. 6.2; HÜBNER II 1149 (VIVES, *ILER* 6529); CANTO 1985, 413–414 n. 116; GONZÁLEZ FERNÁNDEZ 1991, 103 n. 449 (*HEp* 4, 1994, 733); ABASCAL 2013a, 27–28 n. IX.1 cum im. phot.; ABASCAL – ALFÖLDY 2015, 303 n. 2. – Cf. JIMÉNEZ DE GREGORIO 1962/86, V 92.

1 GALLA BLAS VELÁZQUEZ, *Blas[ti f.]* supplevit HÜBNER. Intellegendum esse *Galla Blasti Servilia(ni) Superati lib(erta)* consideravit GONZÁLEZ FERNÁNDEZ, sane lapidem ipsum non novit.

Litt. nullae desunt, i. e. nomina mulierum duarum in tabula inscriptae sunt. Cogitari potes Gallam potius servam quam libertam Blasti fuisse, item Serviliam Superati.

Titulus ex litterarum formis saec. II vel III tribuendus videtur.
J. M. A.

13, 19* (= II 934) tit. sepulcralis

Tabula marmorea supra a sinistra mutila, in fronte expolita, a tergo scabra et in faciebus angustis resecta ad opus caementicium vel gypseum recipiendum, quo tabula parieti affixa erat 37 × 44 × 9,5. Litt. ad actuaras transgredientes 3,2 (v. 1), 4,8 (v. 2), 4,2 (v. 3–4), 4,5 (v. 5); puncta deformia. Rep. *Talavera la Vieja* (CC), *llevada desde Talavera la Vieja á Toledo por el maestro Alvar Gomez de Castro, que la puso en la casa de Alonso Castellon, en la colacion ó parroquia de San Andrés* TERREROS. Servabatur Toleti in museo provinciali (i. e. in coenobio *San Juan de los Reyes*), ubi vidit HÜBNER; nunc servatur M. S. C. inter reposita (inv. n. 17); ibi descripsi a. 2013.



D(is) ◦ M(anibus) ◦ s(acrum)
M(arcus) Palphurius Laetinus
M(arci) Palphuri Iasi filius an(norum) XLIIX ◦ h(ic) s(itus) e(st)
Val(eria) Afra ◦ marito optimo
5 d(- -) ◦ f(aciendum) ◦ c(uravit) ◦

Im. phot. a J. M. A. sumpta.

TERREROS 1758, 129 tab. 17.3 (CORNIDE 1796, 393; MASDEU 1783/1805, XIX 461 n. 1893; PALUZIE 1846, 262 n. 3); VELÁZQUEZ, ms. saec. XVIII (ms. R. A. H. sign. 9/4106, olim

Est. 4, gr. 7, D. n. 227, ms. 13), cui dedit P. BURRIEL descriptum ab amico, qui vidit; DE SANTIAGO PALOMARES 1763/64, tab. 5; HÜBNER II 934, qui vidit (HURTADO DE SAN ANTONIO 1977 n. 477); ABASCAL 2013a, 28–29 n. IX.2 cum im. phot.; ABASCAL –

ALFÖLDY 2015, 303 n. 4. – Cf. JIMÉNEZ DE GREGORIO 1962/86, V 91.

2 IMIINVS TERREROS, IANINVS VELÁZQUEZ, LMIINVS PALOMARES, quem secutus est HÜBNER (“quod mihi quoque visum est in lapide esse”). – 5 *d(onavit)* vel *d(edit)* vel *d(e suo)* cet. cogitari potest, res tamen in dubio manet.

13, 20* (= II 921 = II 5873; cf. p. 828) tit. sepulchralis

Tabula marmorea ex fragmentis tribus coniuncta, a dextra et in angulo inferiore sinistro fracta, in fronte expolita et a tergo levigata 29,5 × (20,5) × 2. Litt. accurate insculptae 3,5 (v. 1), 2,7 (v. 2; litt. T longa 3), 2,5 (v. 3, 6; litt. T longa 3). Puncta triangularia deorsum directa cornibus longis praedita, hedera in v. 1. Rep. *Talavera de la Reina, TO* (Toledo A. MARTÍN GAMERO, male). Translata a. 1752 Toledo, ubi servabat D. DE SANTIAGO PALOMARES (cuius frater F. J. DE SANTIAGO PALOMARES fuit), nunc servatur in M. S. C. inter reposita (inv. 2), ubi descripsi a. 2013.

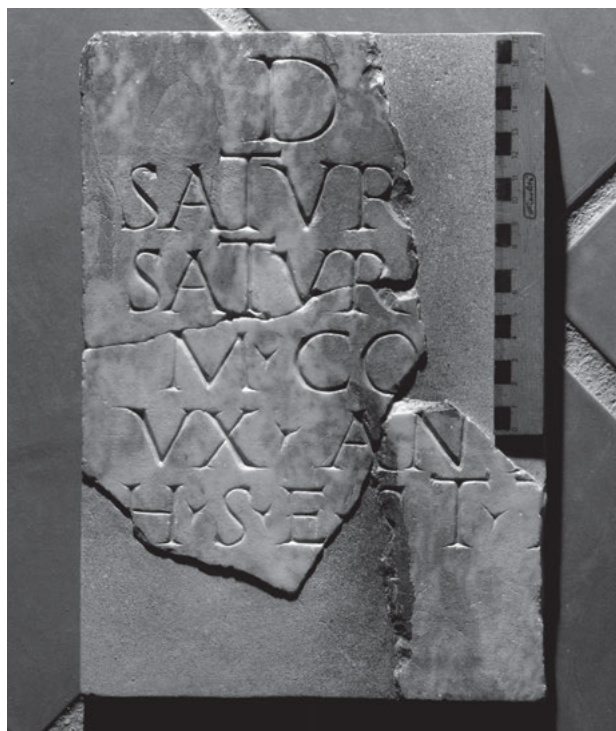

D(is) ◦ [M(anibus)]

Satur[- -]

Satur[nina?]

M(arci) ◦ Co[- -]

5 *ux(or) ◦ an(norum) ◦ +[- -]*

h(ic) ◦ s(ita) ◦ e(st) ◦ s(it) ◦ t(ibi) ◦ t(erra) [l(evis)]

Im. phot. a J. M. A. sumpta.

DE SANTIAGO PALOMARES 1763/64, tab. 4 (HÜBNER II 921; inde pendent FITA 1883a, 282 n. 40, qui frustra quaesivit, cf. HÜBNER II p. 828; FUIDIO 1934, 128. 147); MARTÍN GAMERO 1862, 173 Toletanum ineditum putans (HÜBNER II 5873; ex eo VIVES, *ILER* 6665); JORGE 1957, 65; ABASCAL – ALFÖLDY 2015, 230–231 n. 185. – Cf. JIMÉNEZ DE GREGORIO 1962/86, V 92.

1 ex ordinatione potius *D(is) [M(anibus)]* quam *D(is) [M(anibus) s(acrum)]*. – 2 potissimum de *Saturia* cogitari potest. – 4 *Co[rn(eli)]* ABASCAL – ALFÖLDY 2015. Aut cognomen mariti defuit (cf. II 1099; *ILAlg* I 1504) aut nomen gentile breuiatum erat. – 5 + est pes hastae rectae.

Nomen gentile Palphuri (cf. SOLIN – SALOMIES 1994, 137) et nomen Graecum *Iasus* (SOLIN 2003, 657) aliunde in Hispania non novimus.

Ex genere et ex formulis et ex litterarum formis saec. II ex. vel III in.

J. M. A.

Nomen defunctae veri similiter casu nominativo indicatum est ut saepe in titulis similibus.

Titulus ex genere et ex formulis saec. II ex. tribuendus videtur.

J. M. A.

13, 21* instrumentum domesticum

Tegula fictilis superne, a dextra et infra fracta 6 × (16) × (25), cui faciei sursum versae ante coctionem signaculum impressum est. Litt. 1,5. Puncta rotunda. Ubi et quo tempore in lucem pervenerit, nescio, sed veri similiter ex Legione (hodie *León*) vel ex vicinia apportata est. Servatur inde a saec. XIX in M. S. C. (inv. n. 124), ubi descripserunt CORTES et AL.



L(egionis) ◦ VII ◦ g(eminae) ◦ Gor(dianae) ◦ p(iae) ◦ f(elicis)

Im. phot. a CORTES et AL. publici iuris facta.

Catálogo Toledo 1865, n. 81; CORTES et AL. 1984, 83–84 n. 17 cum im. phot.; ABASCAL – ALFÖLDY 2015, 303 n. 5.

Titulos similes Legione repertos descripserunt GARCÍA Y BELLIDO 1970, 595–596 cum fig. 58 et LIZ – AMARÉ 1993, 55 n. 10 cum fig. 8–10.

Ex cognomine legionis a. 238–244.

J. M. A.

13, 22* (= II²/5, 463 d) instrumentum Christianum

Later fictilis 6,5 × 35 × 22, duobus lateribus litt. prominentibus dextrorsum legendis circ. 3,4/3,6 inscriptus (litt. N inversa scripta). Ubi et quo tempore in lucem pervenerit, nescio, sed inter Ucubitanos edidit STYLOW. Emit a. 1976 M. S. C., ubi servatur (inv. 21619); ibidem descripserunt CORTES et AL.

(vac.) || *L(- -) F(- -) Chioni* || *L(- -) Chioni* || (vac.)

CORTES et AL. 1984, 79 n. 9 cum im. phot. (*AE* 1986, 431); STYLOW II²/5, 463 d cum commentario titulos similes in Baetica repertos monstrante; ABASCAL – ALFÖLDY 2015, 303 n. 6.

J. M. A.

Miliaria
(13, M 1–2)

13, M 1 (= XVII/1, 254)

Rep. a. 1941 in oppido *Toledo*, cum murus q. d. *de Zocodover* purgaretur ROMÁN. Servatur in museo q. d. *de Santa Cruz* (inv. n. 936).

D(omino) n(ostro) Imp(eratori)
Caes(ari) [[[- - -]]
[[[- - - - -]]
[b(ono)] r(ei) p(ublicae) n(ato)

ROMÁN 1943/44, 1–2; HERRERA 1943, 145 n. 8; JORGE 1957, 64 (*HAE* 1769); ALFÖLDY 1987a, 60 cum adn. 186, tab. III.1 cum im. phot. (*HEp* 5, 1995, 789a), qui non miliarium, sed titulum honorarium habuit; LOSTAL 1992, 199–201 n. 195 cum im. del. et phot. (*HEp* 5, 1995, 789b); SOLANA – HERNÁNDEZ 2002, 134–135 n. 140; CAMPEDELLI XVII/1, 254. – Cf. JIMÉNEZ DE

GREGORIO 1962/86, V 92; GONZÁLEZ-CONDE 1987, 79; RUBIO RIVERA 2008, 99.

Miliarium saec. quarto positum.

J. M. A.

13, M 2 (= XVII/1, 35*)

Comparuit saec. XX in. ab oppido *Toledo* 4,5 km inter septentrionem et orientem versus, ad ripam sinistram fluminis *Tagi*: *al salir de Toledo... cerca del punto en que la carretera de Ciudad Real tuerce al S y empieza el camino nuevo de Aranjuez* BLÁZQUEZ Y DELGADO-AGUILERA – BLÁZQUEZ.

BLÁZQUEZ Y DELGADO-AGUILERA – BLÁZQUEZ 1921, 10; LOSTAL 1992, 217 n. 258; CAMPEDELLI XVII/1, 35*.

Lapis deperditus est, titulus non innotuit. Fortasse miliarium fuit.

J. M. A.

Tituli oppidi
(13, 30–57)

13, 30 (= II 3073) tit. honorarius imperatoris

Parallelepipedum marmoreum (*basa de marmol blanco manchado* MORALES 1574), i. e. pars media basis statuae ex tribus partibus compositae. *Tiene de largo 5 palmos y de ancho mas de 2* PÉREZ BAYER (i. e. circ. 100 × 50 × ?). *El adorno sombreado es una canalilla excabada en quadro que la rodea* PÉREZ BAYER, ms. circ. 1752, i. e. area titulo inscribendo destinata non excavata sulcis cincta. Puncta triangularia diverse directa. Rep. *Toledo* a. 1564, *en el zaguán de una casa parrochia de S. Vicente* ANONYMUS. *Y su Magestad del Rey Don Philippe nuestro Señor la mando passar al Alcaçar* MORALES, *el Maestro Alvar Gomez encontró y por su direccion se colocó en el Alcazar... hoy dia casi consumida de las llamas, con motivo de la reedificacion del Alcazar se ha puesto lo que hay de dicha inscripcion en una pared del portico PONZ, en el patio a mano derecha, antes de llegar a las columnas que lo forman* PÉREZ BAYER, ms. circ. 1752, *en el zaguán del Alcázar* CLEMENCÍN ex epistula a RUIZ missa. Postea periisse videtur, nam HÜBNER frustra quaesivit. Contulimus ut potuimus ex ANTIQUIORIBUS, imprimis ad imagines a MORALES et a DE SANTIAGO PALOMARES et ab PÉREZ BAYER del.



Fig. a

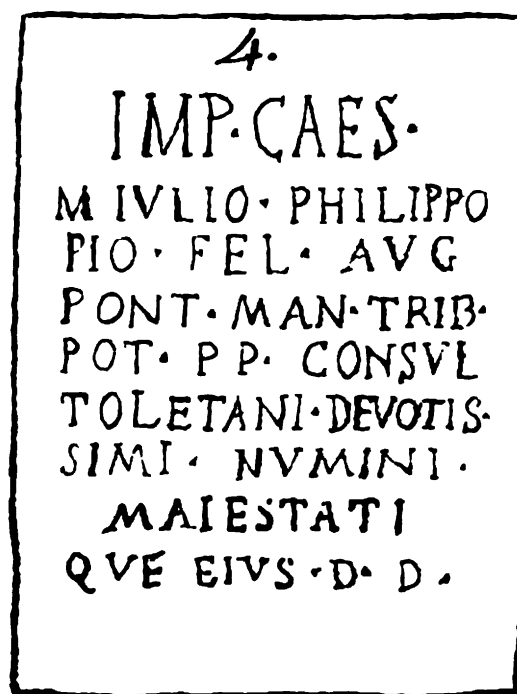

Fig. b

Imp(eratori) ◦ Caes(ari) ◦

M(arco) Iulio ◦ Philippo

Pio ◦ Fel(ici) ◦ Aug(usto)

pont(ifici) ◦ max(imo) ◦ trib(unicia) ◦

5 *pot(estate) ◦ p(atri) p(atriciae) ◦ consul(i)*

Toletani ◦ devotis-

simi ◦ numini ◦

maiestati-

que eius ◦ d(ecreto) ◦ d(ecurionum) ◦

Fig. a: Im. a MORALES 1565/77 tradita.

Fig. b: Im. a DE SANTIAGO PALOMARES del. et a TERREROS et a PALUZIE publici iuris facta.

MORALES, ms. 1565/77 f. 32v versibus aliter divisus (apud ABASCAL 2012a, 74 cum adn. 528; ABASCAL 2012b, 410–411 cum im. del.); MORALES 1574 f. 315r versibus aliter divisus (OCCO 1596, 37 n. 4; GRUTER 1603, 273 n. 1 versibus aliter divisus; e MORALES etiam pendent FERNÁNDEZ FRANCO 1567, B. N. E. sign. 5576 f. 241–243 [HERNANDO 2009, 207; de apographo a J. M. JURADO a. 1816 facto in R. A. H. sign. 9/7382/6d vide ABASCAL – CEBRIÁN 2005, 218]; id., ms. saec. XVI posterioris, B. N. E. sign. 5577 f. 87 [vide GIMENO 1997, 210; HERNANDO 2009, 210]; FLÓREZ 1747/72 V 179–180 = 1859 V 162–163]; COVARRUBIAS, ms. saec. XVI f. 68v; ROMÁN DE LA HIGUERA, ms. circ. 1596, 8, 8 f. 451 (inde satis probabiliter pendent CUELBI, ms. circ. 1600 f. 81 [vide HERNANDO 2009, 435] versibus minus recte divisus; PISA 1605 f. 16v; ROJAS 1654, 442); GALCERÁN DE CASTRO, ms. saec. XVII prioris, f. 308v (vide GIMENO 1997, 210 n. 984; HERNANDO 2009, 191); PÉREZ BAYER, ms. circ. 1752 f. 214v – 215r cum im. a MORALES et PISA del. et cum lectione de visu (MAROTO 1991, 148. 244 cum im. del. fig. 45); PANEL, ms. saec. XVIII B. N. E. sign. 6548 f. 61 et 236 (vide HERNANDO 2009, 258; EAND. 2017, 207); id., ms. saec. XVIII B. N. E. sign. 8729/1 f. 85 (vide HERNANDO 2017, 257); id., ms. saec. XVIII B. N. E. sign. 13369 f. 187 (vide HERNANDO 2017, 310); id., ms. saec. XVIII B. N. E. sign. 20275/3 f. 197 (vide HERNANDO 2017, 342); TERREROS 1758, 130–131 tab. 17.4 cum im. a DE SANTIAGO PALOMARES del. (PALUZIE 1846, 262 n. 4); PONZ 1787/94, I 216 (MASDEU 1783/1805, V 355 n. 326; ORELLI 1828, 980); ANONYMUS, ms. saec. XVIII ex. R. A. H. sign. 9/4775; T. RUIZ, qui vidit et misit R. A. H. (ms. d. 12 m. Aug. a. 1830 R. A. H. sign. TO-9/3941/6/2 et TO-9/3941/6/3 [apud CEBRIÁN 2002, 172]; e RUIZ pendet CLEMENCÍN 1832, XXII); ex ANTIQUIORIBUS (exceptis MORALES, ms. 1565/77, COVARRUBIAS, FERNÁNDEZ FRANCO, CUELBI, PÉREZ BAYER, ANONYMO) pendet HÜBNER II 3073, qui frustra iam quae-sivit et lectionem a RUIZ traditam accepit praeter divisionem versusum 9–10 (FUIDIO 1934, 136. 152; VIVES, ILER 1177); ABASCAL – ALFÖLDY 2015, 253–255 n. 228 cum im. del. fig. 261–262. – Cf. JIMÉNEZ DE GREGORIO 1962/86, V 90; ALFÖLDY 1987a, 60 cum adn. 185; MANGAS – ALVAR 1990, 91; ABASCAL 2003, 146; VELAZA 2012, 406. 408; ABASCAL 2012b, 410–411. Tractatum ab A. GÓMEZ manu scriptum (*Trabela el M. Alvar Gomez de Castro en un discurso m.s. sobre la vida del emperador Philipo*) ANONYMUS, ms. saec. XVIII ex. R. A. H. sign. 9/4775) frustra quae-sivimus.

3 PIO FEL omisit MORALES. – 4 PARTICO MAX MORALES, ROMÁN DE LA HIGUERA, CUELBI, PISA, ROJAS, FLÓREZ; PARTICO COVARRUBIAS; PARTICO MAN DE SANTIAGO PALOMARES, TERREROS, PALUZIE. – 5 *consuli* MORALES, COVARRUBIAS, ROMÁN DE LA HIGUERA, CUELBI, PISA, ROJAS, FLÓREZ; CONSVL TERREROS, RUIZ, PONZ; *consuli* littera I parva in L inclusa HÜBNER sine idonea causa, satis probabiliter ex correctione tituli a TERREROS editi. – 9 *eius* | *d(ecreto) d(ecurionum)* disiunxerunt HÜBNER, ABASCAL – ALFÖLDY 2015. – 1–5 errores nonnullos a PÉREZ BAYER traditos recensere noluimus.

De formula *devotissimi numini maiestatique eius* vide GUNDEL 1953, 128–150; FENECHIU 2008, 147–210.

Titulus a. 245 vel 246 positus est, cum Philippus a. 245 consul primum a. 247 consul iterum fuerit; tribunicia potestas iteratione non indicata memoratur, nam a. 245 Philippus iam trib. pot. II usus est (cf. KIENAST – ECK – HEIL 2017, 190).

G. A. – J. M. A.

13, 31 tit. sacer a sevirio Augustali positus

Parallelepipedum ex lapide calcario, i. e. pars media basis statuæ ex tribus partibus compositæ, superne et a tergo fractum, in lateribus levigatum (36) × 56 × (28). Area titulo inscribendo destinata cymatio inverso cincta. Litt.

oblongæ inter lineas ad delineandum ductas insculptæ 5/5,5. Puncta triangularia diverse directa. Rep. in effossionibus *en un solar de la ciudad de Toledo* CORTES et AL. Servatur inde a. 1975 *Toledo* in M. S. C. (inv. 20827), ubi descripsit G. A. a. 1983 et W. K. im. phot. sumpsit; recognovit J. M. A. a. 1986 una cum M. P. GONZÁLEZ-CONDE et M. REVUELTA et iterum a. 2013.

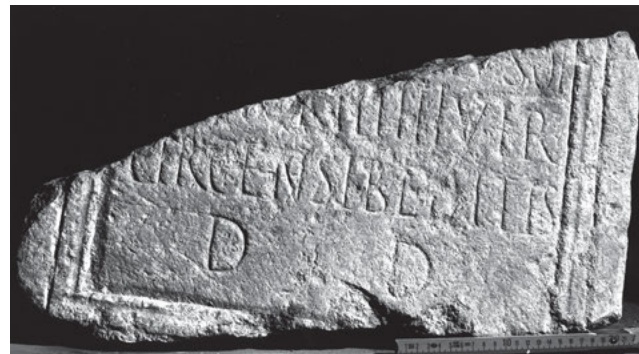

[- -]nus ob

[ho]nor(em) IIIIIvir(atus) °

circensib(us) ° editis

d(ono) ° d(edit)

Im. phot. a W. K. sumpta.

CORTES et AL. 1984, 76–77 n. 6 cum im. phot. (AE 1986, 428; HEP 1, 1989, 617); GONZÁLEZ-CONDE 1987, 57–58. 72. 85 cum adn. 13; ALFÖLDY 1987a, 61 cum adn. 187 et im. phot. tab. I.3; MANGAS – ALVAR 1990, 91–92; FERNÁNDEZ-MIRANDA et AL. 1990, 42; PLÁCIDO et AL. 1992, 269–270 (HEP 5, 1995, 788); HURTADO 2001, 178–179; CEBALLOS 2004, 212–213; ABASCAL – ALFÖLDY 2015, 255–256 n. 229 cum im. phot. fig. 263. – Cf. HUMPHREY 1986, 360; CASTILLO 1991, 270 cum adn. 256; CARRASCO 1999a, 315; GIMENO 2008b, 328 cum im. phot. a W. K. sumpta fig. 46; VELÁZQUEZ – RIPOLL 2000, adn. 30; RUBIO RIVERA 2008, 98–99 cum im. phot. a Museo de Santa Cruz (M. S. C.) praebita; EAND. 2010, 37 cum im. phot.

1–2 [- -] usor | [- -]or sevir CORTES et AL.; ob | [hon]or(em) IIIIIvir(atus) AE; [- -] + SOI | [- -]N IIIII VIR MANGAS – ALVAR, FERNÁNDEZ-MIRANDA et AL., PLÁCIDO et AL., HURTADO. – 4 *d(ecreto) d(ecurionum)* CORTES et AL., HURTADO; *d(ecreto) d(ecurionum)* vel *d(onum) d(edit)* MANGAS – ALVAR, PLÁCIDO et AL.; *d(edit) d(edicavit)* CEBALLOS.

Titulus numini alicui dedicatus est ob honorem seviratus dedicantis. De titulis similibus, qui ludos circenses memorant ob ea causa datos, vid. inter al. MELCHOR 1996, 215–235.

Ex litterarum formis et ex formulis saec. II tribuendus videtur.
G. A. – J. M. A.

13, 32 tit. sepulcralis

Stela ex lapide granato, superne rotundata, infra fracta, a tergo scabra, duobus acroteriis ornata (55) × 43 × 29. In media parte superiore protome defuncti insculpta est. Area titulo inscribendo destinata paululum excavata. Litt. neglecter insculptæ magna ex parte evanidae circ. 6; puncta desunt aut perierunt. Rep. Toleti a. 1992 in coemeterio *Paseo de la Basilica del Cristo de la Vega* sito, *cerrando los pies de la tumba 44*, ubi in usum posteriorem recentioris aevi immissa erat, vide GARCÍA SÁNCHEZ DE PEDRO – GÓMEZ GARCÍA DE MARINA. Servatur M. S. C. inter reposita (inv. 92/2/4), ubi descripsimus a. 2005 et im. phot. sumpsimus; recognovit J. M. A. a. 2013.



Apicula
Valerij
+++

Im. phot. a J. M. A. sumpta.

GARCÍA SÁNCHEZ DE PEDRO – GÓMEZ GARCÍA DE MARINA 2005, 209–210 n. 4 cum im. del. et im. phot. (*HEp* 17, 2008, 156); ABASCAL – ALFÖLDY 2015, 256–257 n. 230 cum im. phot. fig. 264. – Cf. GARCÍA SÁNCHEZ DE PEDRO 2005, 197.

2 litt. E duabus hastis rectis indicata est.

1–2 [- -]CVN | [- -] X S N GARCÍA SÁNCHEZ DE PEDRO – GÓMEZ GARCÍA DE MARINA, qui v. 3 omiserunt. – 3 +++ videtur hasta obliqua inter duas hastas rectas. Sine dubio latet cognomen patris vel patroni.

Ex genere et ex litterarum formis saec. I ex. vel III in.

G. A. – J. M. A.

13, 33 tit. sepulcralis

Tabula ex lapide calcario cineraceo (*modesta pizarra* LÓPEZ, *piedra pulida de aspecto brillante marmoreo ... de color oscuro, tirando a negro* GIMENO) 38,5 × 35 × 3,5. Litt. accurate insculptae 3,5 (v. 1–2), circ. 3–3,5 (v. 3–6); puncta triangularia deorsum directa v. 3. Rep. a. 1916 *en la finca que el Sr. Conde de Toreno posee en el término de Calabazas* LÓPEZ, cui dono dedit J. ALARCÓN. Lapis longo tempore latebat. Denuo in lucem prodiiit Toledo circ. a. 1976 *del derribo de una casa cerca del antiguo convento de Gilitos* H. GIMENO, quae vidit eodem anno et descripsit inter reposita antiquarii Toletani *Antigüedades Linares*; postea recognovit G. A. Ibidem servatur, ubi contulit J. M. A. una cum A. CABALLERO KLINK et M. P. GONZÁLEZ-CONDE a. 2013.

D(is) M(anibus) s(acrum)
Arcelaus (!)
an(norum) ° XXXII ° hi(c) si(tus)
Maxumilla (!)

5 patri pientis(simo)
fecit sit <t(ibi) t(erra)> le(vis)



Im. phot. a J. M. A. sumpta.

LÓPEZ 1916, 376 (ALFÖLDY 1987c, 250–251 n. 1, qui non vidit [AE 1987, 671; *HEp* 2, 1990, 693]); ABASCAL – ALFÖLDY 2015, 257 n. 231 cum im. phot. fig. 265.

3 h(ic) s(itus) <e(s)> (?) ALFÖLDY. – 6 s(it) <t(ibi)> t(erra) le(vis) ALFÖLDY.

Ex eo, quod nomen Graecum *Archelaus* (SOLIN 2003, 30) recurrit inter servos vel libertos, veri simillime Arc(h)elaus servus vel libertus fuit.

Ex formulis saec. II ex. tribuendus videtur.

J. M. A. – G. A.

13, 34 (= II 3074) tit. sepulcralis

Rep. *En Toledo. Burriel q(ue) la vio, y copió* VELÁZQUEZ. Latet aut perit.

bedo. ca
nbari
cum. a. LX.
h. i. l. est. u
et. i. t. t. l.

Fuisse videtur:

Bedo ° Ca-
nbari-
cum ° a(nnorum) ° LX
h(i)c ° s(itus) ° est
5 s(it) ° t(ibi) ° t(erra) ° l(evis)

Im. del. a VELÁZQUEZ tradita.

VELÁZQUEZ, ms. saec. XVIII R. A. H. sign. 9/4106 (olim VELÁZQUEZ, ms. 13) e P. BURRIEL, qui vidit; ex eo HÜBNER II

3074; e HÜBNER pendent reliqui AUCTORES: VIVES, *ILER* 5469; FUIDIO 1934, 137. 152; ALBERTOS 1975, 17 n. 179; GONZÁLEZ RODRÍGUEZ 1986a, 126 n. 80. 154 n. 80; EAD. 1986b, 62 n. 82; GONZÁLEZ RODRÍGUEZ – SANTOS 1987, 379 n. 1; GONZÁLEZ-CONDE 1987, 70; GONZÁLEZ RODRÍGUEZ 1988, 266; ABASCAL – ALFÖLDY 2015, 257–258 n. 232 cum im. del. fig. 266. – Cf. TOVAR 1946/47, 27 n. 59; GÓMEZ-PANTOJA 1996, 81; VALLEJO 2005a, 562, 643.

4–5 H. S. L. EST. V. | ET S. T. T. L. VELÁZQUEZ; ita intellexit HÜBNER: *h(ic) s[it(us)] est [p]et(ite)? s(it) t(ibi) t(erra) l(evis)*. – 5 in. litt. ET veri simillime in titulo non fuerunt insculptae.

Nomen indigenum *Bedo* aliunde non novimus, sed cf. *Beduna* (*Grandas de Salime*, Asturias *HEp* 18, 2009, 21), *Bedunus* (II 2507 et *HAE* 896; ABASCAL 1994a, 300) cet.

Nomen cognationis indigenae *Cambaricum* recurrit in *Yecla de Yeltes*, SA, vide GONZÁLEZ RODRÍGUEZ 1986a n. 79 et GÓMEZ-PANTOJA 1996, 81.

Ex formulis saec. I ex. videtur.

J. M. A.

13, 35 (= II 3075) tit. sepulcralis

Cippus ex lapide granato a sinistra fractus undique laesus 78 × (42) × 28. Litt. rusticae 7 (v. 1–2), 9 (v. 3). Puncta perierunt. Ubi repertus sit, nescimus. Servatur *Toledo en la puente de Alcantara en el arco pequeño de piedra que atraviesa d(ic)ha puente en la ribera del rio opuesta a la ciudad ... conforme se entra en d(ic)ho arco por la parte de arriba en la primera hilada de piedras a mano derecha, como a dos palmos del suelo* PÉREZ BAYER; *al salir del puente, baxo un arco pequeño del mismo* PONZ, reperire non potuit RUIZ a. 1830. Sed ibi extabat. Descripsit primum PÉREZ BAYER a. 1752 cum P. BURRIEL et F. J. DE SANTIAGO PALOMARES, quem ex parte secuti sumus; contulit G. A. a. 1983 et iterum J. M. A. a. 2013.

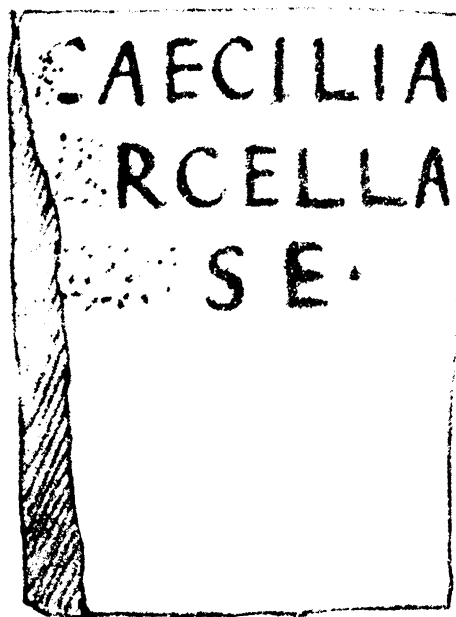

Fig. a

Caecilia
[Ma]rçella
[h(ic)] s(ita) e(st) °

Fig. a: Im. a PÉREZ BAYER a. 1752 del.

Fig. b: Im. phot. a J. M. A. sumpta.

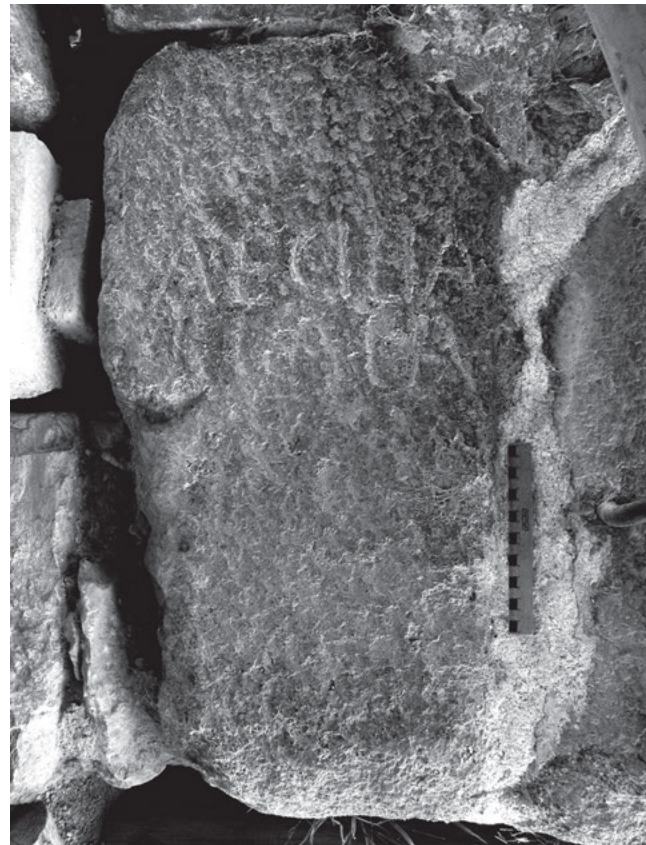

Fig. b

ANONYMUS (nullo modo PÉREZ BAYER), ms. *B. N. E.* sign. 18826 (*Medallas e inscripciones para la historia de España de Ferreras*, vide GIMENO 1993, 301 n. 90 et HERNANDO 2009, 451), qui titulum descripsit a. 1751; PÉREZ BAYER, ms. circ. 1752 f. 214v – 215r cum im. del., qui vidit (MARIÁTEGUI 1865, 123, qui “fac-simile” a PÉREZ BAYER factum ab ANTONIO MARTÍN GAMERO habuit et postea lapidem vidit; MAROTO 1991, 148–149. 245 cum im. del. fig. 46); TERREROS 1758, 132 tab. 17.5 a DE SANTIAGO PALOMARES del. (PALUZIE 1846, 262 n. 5); PONZ 1787/94, I 156 (MASDEU 1783/1805, XIX 558 n. 2043); T. RUIZ epistula ad *R. A. H.* missa d. 12 m. Aug. a. 1830 (*R. A. H.* sign. TO-9/3941/6/4 [apud CEBRIÁN 2002, 172]); ex PONZ et TERREROS pendet HÜBNER II 3075 (VIVES, *ILER* 2478; FUIDIO 1934, 137. 152 n. 69); MANGAS et AL. 1992a, 241–242 n. 2 cum im. phot. fig. 2 (*AE* 1992, 1047; *HEp* 4, 1994, 904); ABASCAL – ALFÖLDY 2015, 258–259 n. 233 cum im. phot. et im. del. fig. 267–268. – Cf. MARIÁTEGUI 1866, 68; JIMÉNEZ DE GREGORIO 1962/86, V 91.

2–3 supplevit DE SANTIAGO PALOMARES. – 2 [JRTALA ANONYMUS. – 2–3 *Urca ca(ra) | [s(uis) h(ic)] s(ita) e(st)* MANGAS et AL.; *Urcala | H S [.]* STYLOW ad *HEp* 4.

1–3 in. litterae sunt evanidae et lectu difficiles. Lectionem a PÉREZ BAYER prolatam quamquam non sine dubiis repetimus.

Ex genere et ex formulis saec. I videtur. G. A. – J. M. A.

13, 36 tit. sepulcralis (?)

Lapis calcarius superne et a dextra fractus (30) × (49,5) × 27,5; infra resectus et a sinistra sculptus ad alterum usum. Litt. 5,5 (v. 2; litt. L longa 7), 7 (v. 3). Puncta omnia. Rep. circ. a. 1955 *reutilizado como mampuesto que tapaba un hueco de paso abierto en la nave baja del Hospital de Santa Cruz, hueco que ponía en comunicación dicha nave con el patio noble* JORGE. Servatur M. S. C. (inv. 939), ubi descriperunt G. A. et H. HALFMANN a. 1979; recognovit G. A. a. 1983 et W. K. im. phot. sumpsit; contulit J. M. A. a. 2013.

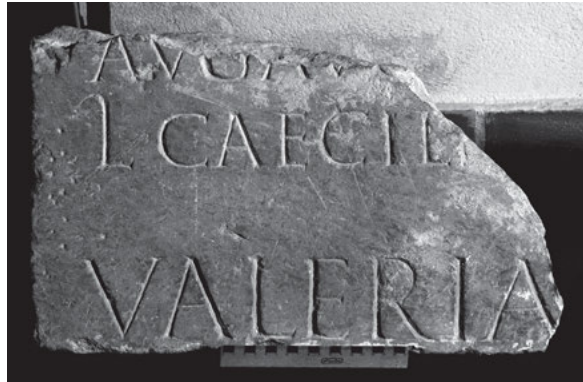

 Aug(- -) AV+[- -]
 L(uci-) Caecil[- -]
 Valeria[- -]
 -----?

Im. phot. a J. M. A. sumpta.

JORGE 1957, 64–65 (HAE 1770); ABASCAL – ALFÖLDY 2015, 259–269 n. 234 cum im. phot. fig. 269. – Cf. JIMÉNEZ DE GREGORIO 1962/86, V 92; GONZÁLEZ-CONDE 1987, 79–80; RUBIO RIVERA 2008, 99–100.

1 + pes litt. C vel G vel O vel Q esse potest, fortasse G. – 2 litt. L cum hasta longa supra incurvata.

1 fortasse fuit officium domus Augustae vel appellatio eius, qui officium gessit. Ex altitudine litterarum v. 1 et v. 3 titulus honorarius imperatoris minus probabile fuisse videtur (vide tamen e. g. II²/5, 302). – 2–3 L. Caecilius | Valerianus supplevit GONZÁLEZ-CONDE.

Ex litterarum formis saec. I ex. vel II in. tribuendus videtur.
 G. A. – J. M. A.

13, 37 tit. sepulcralis

Ara ex lapide calcario supra et a sinistra et a tergo fracta, infra et a dextra laesa, crepidine prominenti a dextra praedita (30) × (18) × (15). Litt. inter lineas ad delineandum ductas insculptae 3,5/3. Rep. Toledo... *al practicar obras de reparación... en una casa... situada en la calle de las Bulas Viejas núm. 21* MORALEDA. Servatur Toledo, M. S. C. (inv. n. 944), ubi iam vidit WICKERT a. 1928; recognovit G. A. a. 1979 et W. K. im. phot. sumpsit; contulit J. M. A. a. 2013.



 [- -]ROM[- -]
 [- -] Corn[el(ia)]
 [- -] mater
 -----?

Im. phot. a J. M. A. sumpta.

MORALEDA 1907, 142–144; WICKERT, sched.; JORGE 1957, 65–66 (HAE 1773); ABASCAL – ALFÖLDY 2015, 260 n. 235 cum im. phot. fig. 270. – Cf. GONZÁLEZ-CONDE 1987, 79.

1 ex monumenti forma fortasse nomen defuncti fuisse colligitur, minus probabile officium sacerdotis.

Ex litterarum formis saec. II. G. A. – J. M. A.

13, 38 tit. sepulcralis

Tabula (?) ex lapide calcario undique fracta, in fronte et a tergo levigata (18) × (32) × (12). Litt. inter lineas ad delineandum ductas insculptae 2/2,2. Puncta partim triangularia sursum directa, partim deformia. Rep. a. 1941 *en los desescombros de la muralla de Zocodover (Toledo)* JORGE. Servatur M. S. C. (inv. 940), ubi descripsit G. A. a. 1979; recognovit a. 1983 et W. K. im. phot. sumpsit; contulit J. M. A. a. 1989, iterum . a. 2013.

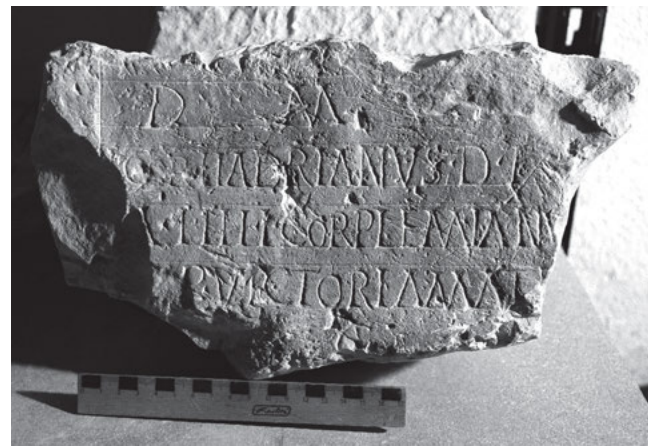

D(is) ◦ M(anibus) ◦ s(acrum)
 L(ucius) Cor(nelius) ◦ Hadrianus ◦ d(e)f(unctus)
 q(norum) ◦ IIII ◦ L(ucius) ◦ Cor(nelius) Plemianu[s]
 (vac.) p(ater) ◦ Victoria mat[er]
 5 [[(aciendum)] c(uraverunt)]

Im. phot. a J. M. A. sumpta.

HERRERA 1943, 145 n. 9 cum im. phot. fig. XXXIX.2 (HAE 1771); JORGE 1957, 64–65 cum im. phot.; CURCHIN 1985b, 187 n. 1 (AE 1985, 610); FERNÁNDEZ-MIRANDA et AL. 1990, 42 (HEp 5, 1995, 790); ABASCAL – ALFÖLDY 2015, 260–261 n. 236 cum im. phot. fig. 271. – Cf. JIMÉNEZ DE GREGORIO 1962/86, V 92; CURCHIN 1985c, 256–257 (AE 1986, 384).

1–3 supplevit CURCHIN.

1 D M HERRERA, JORGE. – 2 G(anus) Hadrianus FERNÁNDEZ-MIRANDA et AL. – 3 [- -]A IIIII HERRERA, JORGE; a(nnis) IIIII Cor(nelius) Plemian[-2?-] FERNÁNDEZ-MIRANDA et AL. – 4 litt. P certa est, nam deest lineola obliqua ad R tribuenda; [pat]er CURCHIN; [-2?-] e(t) Victria mat[er] FERNÁNDEZ-MIRANDA et AL. sine idonea causa.

Cognomen Plemiani aliunde non novimus, vide CURCHIN 1985c; ABASCAL 1994a, 461. Plemianus ex nomine gentili Pleminius derivatum esse opinatus est CURCHIN 1985c, nescimus, an recte.

Ex formulis saec. II ex. tribuendus videtur.

G. A. – J. M. A.

13, 39 tit. sepulcralis

Cippus undique fractus “litteris bonis” WICKERT. Puncta rotunda. Ubi et quo tempore fragmentum in lucem perverit, nescimus. Servabatur *Toledo, M. S. C.*, ubi vidit WICKERT a. 1928; ibi frustra quaesivimus. Latet aut periit.



D(is) ◦ [M(anibus) s(acrum)]
[H]ercliana (!)
[Do]mīti Bri[- -]
[ser(va) an(norum)] ◦ XXVII

Im. a WICKERT del.

WICKERT, sched. (ALFÖLDY 1987c, 251 n. 2 cum im. del. [AE 1987, 672; HEP 2, 1990, 694]); ABASCAL – ALFÖLDY 2015, 261–262 n. 237 cum im. del. fig. 272.

2 *[H]ercliana* vel *[H]ercliana[e]* ALFÖLDY. – 3 “lectio incerta” WICKERT. – post v. 4 sine dubio *h(ic) s(ita) e(st)* cet.

Ex ordinatione in v. 1 invocationem *D. M. S.* inscriptam esse colligitur. De nomine Graeco *Hercliana* (i. e. *Heracliana*) vide SOLIN 2003, 527.

Ex formulis saec. II ex. tribuendus videtur.

G. A. – J. M. A.

13, 40 tit. sepulcralis

Stela ex lapide granato superne rotundata, duobus acroteriis praedita (quorum alter nunc deest), supra in medio rosa incisa, 162 × 40/45 × 30/33. Area titulo inscribendo destinata excavata 31 × 30, v. 5 in margine inferiore situs. Litt. 6/6,5. Puncta rotunda. Sub titulo area altera excavata erat, in qua luna sursum aperta exsculpta est. Rep. Toleti a. 1992 in coemeterio *Paseo de la Basílica del Cristo de la Vega* sito, ubi in usum posteriorem adhibita *formaba parte del lateral izquierdo de la tumba 44* GARCÍA SÁNCHEZ DE PEDRO – GÓMEZ GARCÍA DE MARINA. Servatur *M. S. C.* interposita (inv. 92/2/1), ubi descripsimus accuratissime a. 2005; recognovit J. M. A. a. 2013.

Lauru-
s ◦ Se^ra-
ni (scil. *filius vel servus*) ◦ *an(norum)*
XX h(ic) s(itus)
 5 *e(st) ◦ s(it) ◦ t(ibi) ◦ t(erra) ◦ l(evis)*

Fig. a: Im. phot. a J. M. A. a. 2013 sumpta.

Fig. b: Im. phot. a J. M. A. a. 2005 sumpta.



Fig. a

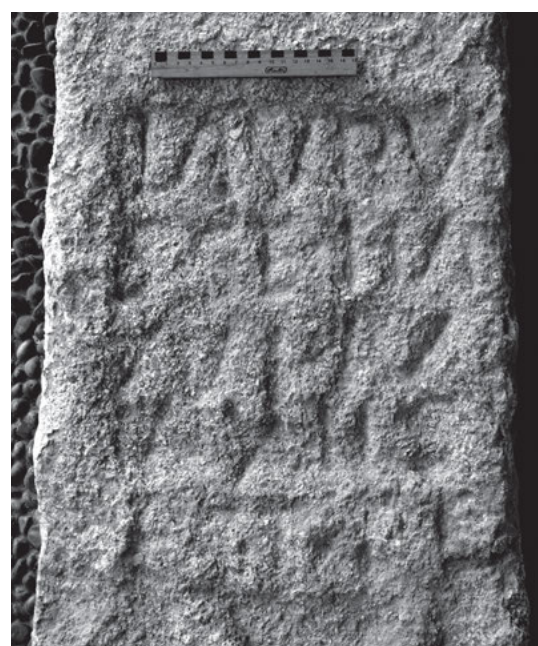

Fig. b

GARCÍA SÁNCHEZ DE PEDRO – GÓMEZ GARCÍA DE MARINA 2005, 208–209 n. 3 cum im. del. et im. phot. (HEP 17, 2008, 155); ABASCAL – ALFÖLDY 2015, 262–264 n. 238 cum im. phot. et im.

del. fig. 273–275. – Cf. GARCÍA SÁNCHEZ DE PEDRO 2005, 197; GIMENO 2008b, 308–309 cum adn. 184; J. GÓMEZ-PANTOJA ad *HEp* 17, 155 ex im. phot.

2 in lapide S^o SEHA. Cave, ne videas punctum inter E et H.
Ex formulis saec. I ex. tribuendus videtur.

G. A. – J. M. A.

13, 41 (= EE IX 316) tit. sepulcralis

Stela ex lapide calcario (?) superne rotundata a dextra et infra mutila, in parte antica supra rosa insculpta est. Area titulo inscribendo destinata excavata. Rep. a. 1898 *al demolerse las casas de D. Gabino Martín Cleto, sitas en la calle Nueva, esquina de la del Comercio, á corta distancia de la plaza de Zocodover ... la hicieron pedazos que arrojaron á los cimientos de la obra nueva* FITA – RODRÍGUEZ VILLA, qui schedam et im. del. habuerunt a B. VILLAVÉRDE. Perit. Descripsimus, ut potuimus, ad im. del. a FITA et RODRÍGUEZ VILLA publici iuris factam.

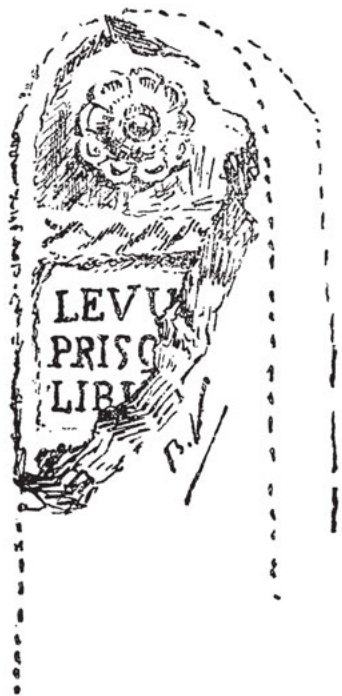

Levin[-]
Prisc[i - -]
libe[rt-]

Im. a B. VILLAVÉRDE del. et a FITA et RODRÍGUEZ VILLA publici iuris facta.

FITA – RODRÍGUEZ VILLA 1900, 264–265 cum im. a B. VILLAVÉRDE del.; ex iis HÜBNER, *EE IX* 316, qui habuit etiam a. 1900 a professore Toletano V. REYES PRÓSPER; ex HÜBNER pendet ALFÖLDY 1987c, 257 n. 9, qui supplevit; ABASCAL – ALFÖLDY 2015, 264 n. 239 cum im. del. fig. 276.

Lectio incerta est nam v. 2–3 ex. litterae circ. 2/3 desunt. – 1–3 *Levin[o] | Prisc[i] | libe[rto]* proposuit HÜBNER.

De cognomine Levini (i. e. Laevini) vide e. g. titulum Toletanum 13, 169 (= II 3080).

Ex genere saec. I. tribuendus videtur. J. M. A. – G. A.

13, 42 tit. sepulcralis (?)

Ara (?) ex lapide calcario albo, parte superiore mutila, olim corona crepidineque undique prospicientibus praedita, in fronte et ab utroque latere levigata, a tergo scabra, nunc ab

aqua aut fortasse a pluviis magna ex parte corrosa 62,5 × 26 × 24, pars media 32 × 23 × 25,5. Corona olim pulvinis exornata ex quibus in parte postica sinister superest. Litt. accurate inter lineas ad delineandum ductas insculptae, sed nunc quasi evanidae 4,5 (v. 1), 3,5 (v. 2), 3 (v. 3). Ubi et quo tempore in lucem pervenerit, nescimus, sed quasi certe *Toledo* in effossionibus prodiit. Ibi servatur in *M. S. C.* inter reposita, ubi descripsimus a. 2005.



[L]uŕceius
Salviañu[s]
[- - -]+ERI
[- - - - -]

Im. phot. a J. M. A. sumpta.

ABASCAL – ALFÖLDY 2015, 264–266 n. 240 cum im. phot. et im. ab ALFÖLDY ex visu del. fig. 277–278.

1 in. lineola obliqua dextra litt. V, 1 ex. pes litt. S supersunt. – 3 + fortasse M vel N.

Luceii in Hispania noti sunt imprimis ex titulis Augustae Emeritae, Conimbrigae vel Olisipone (omnes in Lusitania) repertis, cf. ABASCAL 1994a, 174.

Ex litt. formis saec. II tribuendus videtur. G. A. – J. M. A.

13, 43 tit. sepulcralis

Stela ex lapide calcario superne et infra fracta, a dextra et a sinistra laesa, a tergo scabra (64) × 31 × 13. Area titulo inscribendo destinata excavata cymatio inverso cincta. Litt. 3,5/4. Punctum v. 2 ex. triangulare deorsum directum, puncta cetera minuta deformia. Rep. *Toledo* a. 1963 vel 1964 in effossionibus circi. Servatur ab a. 1983 *M. S. C.* (inv. 26592), ubi descripsit G. A. a. 1983 et W. K. im. phot. sumpsit; recognovit J. M. A. a. 2013.



Mar-
tia Q(uinti) ◦ P(ompei) ◦
P(- -) ◦ ser(va) ◦
an(norum) ◦ XL
5 h(ic) ◦ s(ita) ◦ est
s(it) ◦ t(ibi) ◦ t(erra) l(evis)

Im. phot. a W. K. sumpta.

CORTES et AL. 1984, 82 n. 14 cum im. phot. (AE 1986, 434; HEP 1, 1989, 618); ALFÖLDY 1987c, 251–252 n. 3 cum im. phot. tab. XII.3 (AE 1987, 673; HEP 2, 1990, 695); ABASCAL – ALFÖLDY 2015, 266 n. 241 cum im. phot. fig. 279.

1–3 *Martia Op(timo) | p(atrono) ser(va)* CORTES et AL. – 5 *h(ic) s(itus) est* CORTES et AL.

Nomina Martiae/Martii inter peregrinos vel servos aliunde in titulis Hispanicis nota sunt (ABASCAL 1994a, 416), vide tit. 13, 50. Pompeii in titulis Toletanis frequenter recurrunt (GONZÁLEZ-CONDE 1987, 65–68).

Ex genere et ex formulis saec. I ex. videtur.

G. A. – J. M. A.

13, 44 (= II 3076) tit. sepulcralis

Hallase alli una piedra con estas letras MORALES, Toleti COVARRUBIAS, la halló el Maestro Alvar Gomez en la plaza de Zocodover en Toledo ROMÁN DE LA HIGUERA. Periiit. Descripsi, ut potui, ex MORALES et COVARRUBIAS.

Pompeij Peregrini Peregre D.
Ann. xxx. Coll. F. Cornelia
cin. f.

Fig. a

POMPEI
PEREGRIN
PEREGREDI
AN. XXX. COLL
F. CORNELIA CIN
F

Fig. β

Pompei
Peregrini
peregre ◦ del(functi) ◦
an(norum) ◦ XXX ◦ coll(egae) ◦
5 f(ecerunt) ◦ Cornelia CIN ◦
f(ilia?) ◦

Fig. α: Im. del. a MORALES tradita.

Fig. β: Im. del. a COVARRUBIAS tradita.

MORALES, ms. 1565/77 f. 130v versibus aliter divisus (apud ABASCAL 2012a, 195 cum adn. 2708); ID. 1575/1577 f. 90r (ROMÁN DE LA HIGUERA, ms. circ. 1596, 2, 19 f. 110r; ex isto ANONYMUS MONTFAUCONII, ms. saec. XVII f. 170); COVARRUBIAS, ms. saec. XVI f. 69r, quem secuti sumus; GALCERÁN DE CASTRO, ms. saec. XVII prioris, f. 308 (vide GIMENO 1997, 210; HERNANDO 2009, 191); PÉREZ BAYER, ms. saec. XVIII folio non numerato (cf. HERNANDO 2009, 480); PANEL, ms. saec. XVIII B. N. E. sign. 6548 f. 102 (vide HERNANDO 2009, 258; EAND. 2017, 207); ID., ms. saec. XVIII B. N. E. sign. 20275/3 f. 197 (vide HERNANDO 2017, 342). Ex ANTIQUORIBUS (praeter MORALES, ms. 1565/77, GALCERÁN, PÉREZ BAYER et PANEL) pendet HÜBNER II 3076 (VIVES, ILER 3441; SCHIASS 1888, 137, n. 344; WALTZING 1895/1900, III 12 n. 61; SANTERO 1978, 154 n. 30); ABASCAL – ALFÖLDY 2015, 266–267 n. 242 cum im. del. fig. 280–281. – Cf. BONNEVILLE 1984, 71; GONZÁLEZ-CONDE 1987, 65; RUIZ GUTIÉRREZ 2013, 110. 117 n. 19; MAYER 2014, 166.

Dubitanter supplevit HÜBNER, quem ex parte secuti sumus.

1–5 GN POMPEIO | PEREGRINO | FAVSTO PEREGRE DEF GN | CORNELIVS CINNA COS COLLE | GAE P versibus aliter divisus ROMÁN DE LA HIGUERA. – 1 *Pompeii* MORALES. – 2 *PEREGRIN* COVARRUBIAS. – 3 *peregre* D MORALES, ms.; *PEREGRE DI* COVARRUBIAS. – 4 *ann.* MORALES. – 5 *Cornelia Cin(yra)* consideravit HÜBNER, qui admonuit “Sed in fine potest etiam corrupta esse”. Litt. CIN ad cognomen Corneliae spectant. – 6 ita supplere proposuit HÜBNER, sed lectio in dubio manet.

Monumentum ad cenotaphium pertinuisse manifestum est.

Ex formulis saec. III.

J. M. A.

13, 45 tit. sepulcralis

Ara ex lapide calcario a dextra fracta, superne et infra et a sinistra ad usum posteriorem resecta, in fronte expolita, nunc nonnullis locis laesa 59 × 35 × 33. Area titulo inscribendo destinata excavata cymatio cincta, cuius partes supersunt supra infraque. Versus dextrorsum ordinati praeter v. 1. Litt. rubricatae (vestigia coloris adhuc apparent) minus accurate insculptae circ. 4,55 (v. 4 litt. T longa 6). Tempore incerto Toleti in murum medii aevi ecclesiae Salvatoris inserta est, qui murus postea obrutus est. Ibi a. 2002 in lucem prodiit iuxta furnum ad campanas fundendas exstructum in effossionibus a J. GARCÍA GONZÁLEZ institutis. Primum recognovi ex im. phot. a J. PATTERSON sumpta (neg. D-DAI-MAD-PAT-DG-02-07-016), quam mihi TH. SCHATTNER liberaliter dedit. Postea descripsi a. 2013 adiuvantibus J. GARCÍA, A. CABALLERO KLINK et P. GONZÁLEZ-CONDE, ectypum sumpsit.

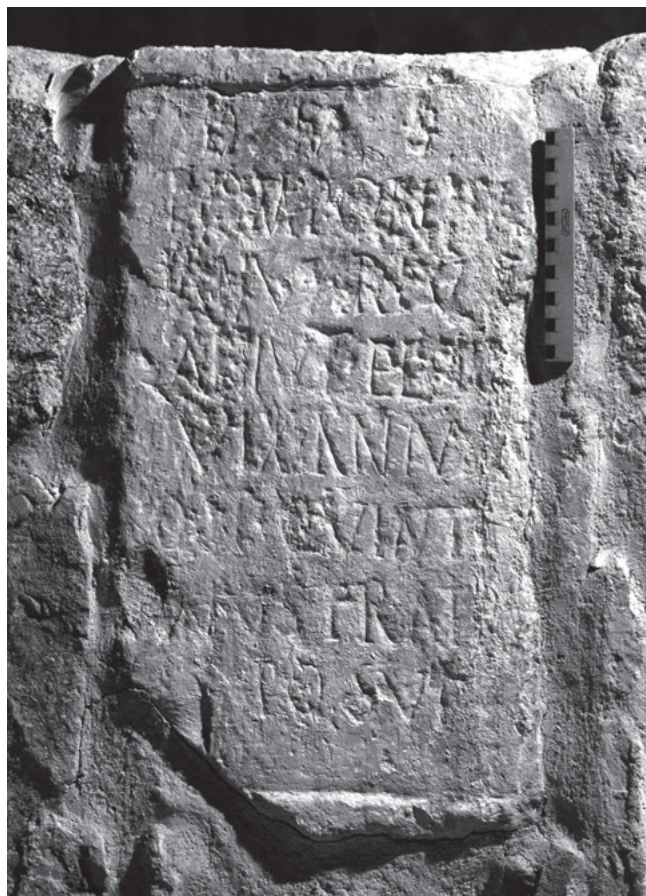

D(is) M(anibus) s(acrum)
Pomponius
Ianuarius
Abiutel++
 5 *vix(it) ann(is) XX[.]*
Oct(avius) Quinti-
nus frate[r]
posuit

Im. phot. a J. M. A. sumpta.

ABASCAL 2014e, 304–305 n. 2 cum im. phot. (AE 2014, 719);
 ABASCAL – ALFÖLDY 2015, 267–268 n. 243 cum im. phot. fig.
 282.

8 litt. I parva iuxta hastam dextram litt. V elate inserta.

4 + prior vestigia litt. incertae, altera litt. fortasse O vel Q.
 Legendum fortasse *Abiutel+o[-]* vel *Abiutel+q[- -]*, i. e.
 nomen cognationis sive familiaris defuncti; res tamen in dubio
 manet.

Cur frater alius alio nomine gentili usus sit, nescimus.

Titulus ex formulis et ex litterarum formis et ex eo, quod
 defunctus et dedicans praenominibus carent, saec. III in. tri-
 buendus videtur. J. M. A.

13, 46 tit. sepulchralis

Parallelepipedum ex lapide calcario pallido a dextra et infra
 et a tergo fractum (34) × (48,5) × (25). In faciebus sursum
 versis sinistraque anathyrosis in formam parallelogrammi
 redacta paululum excavata, ita ut parallelepipedum cum
 lapide inscripto alio (vel parallelepipedis inscriptis complu-
 ribus) in monumento magno insertum erat. Area titulo
 inscribendo destinata expolita ex parte laesa cymatio
 inverso cincta. Litt. 9 (v. 1), 3,5 (v. 2), circ. 4,5 (v. 3; litt. I
 longa 5,5); v. 1 punctum triangulare, v. 2–3 puncta evanida
 vel desunt. Rep. Toleti a. 1992 in coemeterio *Paseo de la*
Basílica del Cristo de la Vega ... en la pared de la tumba 48,
 ubi in usum posteriorem immissum est GARCÍA SÁNCHEZ DE
 PEDRO – GÓMEZ GARCÍA DE MARINA. Servatur M. S. C. inter

reposita (inv. n. 92/2/2), ubi descripsimus a. 2005; recogno-
 vit J. M. A. a. 2013.



[- -]o ° Ver[- -]
[- -]us ex testa[mento - -]
[- -]a Prisca uxor [- -]
 - - - - - ?

Im. phot. a J. M. A. sumpta.

GARCÍA SÁNCHEZ DE PEDRO – GÓMEZ GARCÍA DE MARINA 2005,
 210–211 n. 6 cum im. del. et im. phot. (HEp 17, 2008, 158);
 ABASCAL – ALFÖLDY 2015, 268–269 n. 244 cum im. phot. fig.
 283. – Cf. GARCÍA SÁNCHEZ DE PEDRO 2005, 198; VALERO et AL.
 2010, 239 cum im. phot.

In v. 1 potissimum nomen defuncti casu dativo inscriptum
 erat, i. e. [- -]us *Verus* vel *Veranus*, *Verecundus*, cet.

Ex litterarum formis tit. saec. I med. vel ex. tribuendus est.
 G. A. – J. M. A.

13, 47 tit. sepulchralis

Lapis (cippus?) calcarius undique fractus in fronte levigatus
 partim laesus (44) × (44) × (35). Area titulo inscribendo
 destinata excavata in duas partes divisa. Litt. accurate
 insculptae 8,5 (v. 1), 6,5 (v. 2–3). Puncta triangularia dex-
 trorsum directa. Ubi repertus sit, nescimus. Servatur
Toledo in muro occidentali turris, quae in aditu occidentali
 pontis *Puente de Alcántara* exstructa est, in altitudine circ.
 2 m insertus. Ibi descripsit G. A. a. 1983 et W. K. im. phot.
 sumpsit; iterum recognovit J. M. A. a. 1988 et 2013.



[- -]o ◦ Adda[- -] f(i)lius]
 [- -] Rectuge[nus - -]
 (vac.)
 [- -] Rect]ugenus ◦ Ad[- -] f(i)lius]

Im. phot. a W. K. sumpta.

RIVERA 1973, 5 cum im. phot. sine lectione; MANGAS et AL. 1992a, 239–241 n. 1 (AE 1992, 1046; HEP 4, 1994, 903); ABASCAL – ALFÖLDY 2015, 269–270 n. 245 cum im. phot. fig. 284. – Cf. GONZÁLEZ-CONDE 1987, 87 cum adn. 53; ABASCAL – CEBRIÁN – RIQUELME 2000, 192; GIMENO 2008a, 102 cum adn. 2; EAND. 2008b, 306. 310 cum im. phot. a W. K. sumpta fig. 33; CURCHIN 2015a, 111.

Litt. G cum lineola curva loco hastae rectae.

1–3 [- - - -] ? | [- -] O ◦ ad(lecto) ◦ de[curioni] | [- -] Rectuge[nus et] | [- -] vo [-1/2-] us ◦ ad(lecti) [decur(iones)] MANGAS et AL., id quod STYLOW in dubium vocavit (cf. HEP 4, 1994, 903). – 3 [Rect]ugenus Ad[- -] f.] STYLOW ex scheda ALFÖLDY.

Nomen defuncti in v. 1 potius nominativo quam dativo positum, res tamen in dubio manet. Adda[- -] nomen Celticum veri simillime est, de quo vide HOLDER 1896/1913, I 39 (Addedomarus, Addo, Addus, cet.). Cf. inter al. V 579 (Addaeus) et nomen Celtibericum Addius (ALBERTOS 1981, 211; VALLEJO 2005a, 529). De nomine Celtiberico Retugeno/Rectugeno etiam laudato in titulis 13, 123. 500. 829 vide retukeno/retukenos (UNTERMANN 1997, 460; WODTKO 2000, 151. 302–303; cf. ABASCAL 1994a, 495 et GORROCHATEGUI 2001, 307–318). Titulus ita intellegendus est, ut v. 1–2 laudetur defunctus, cui frater Rectugeni monumentum posuit, in v. 3 postea additum sit nomen Rectugeni ipsius post mortem eiusdem.

Ex litt. formis saec. I in. vel medii STYLOW (saec. I posterioris vel saec. II in. GIMENO). G. A. – J. M. A.

13, 48 (= II 3077) tit. sepulcralis

Ex versuum ordinatione tabula vel pars media basis statuae ex tribus partibus compositae fuisse videtur. V. 1–4 hederæ et puncta fortasse rotunda tradita sunt. “Toleti in quadam domo” STRADA, *en Toledo en cierta casa, deve ser el q(ue) esta en el hospital de D. Pedro Gonçalez de Mendoza i pusimos arriba* DÍAZ DE RIVAS f. 61, *En cierta casa de Toledo* FUIDIO. Latet aut periit. Descripsi, ut potui, ex ANTIQUIORIBUS.



Fig. a

L(ucio) ◦ Sempronio
 Fusco ◦
 Laetus ◦ lib(ertus) ◦
 h(eres) ◦ ex ◦ t(estamento) ◦

L. Sempronio Fusco &
 Laetio & Lib. heres
 ex testamento.

Fig. b

Fig. a: Exemplum tituli a GRUTER praebitum.

Fig. b: Im. del. a DÍAZ DE RIVAS ed.

ANTIQUIORES, inter quos STRADA 1575, 157 n. 2; GRUTER 1603, 954 n. 3 “e Schotti schedis”; GALCERÁN DE CASTRO, ms. saec. XVII prioris, f. 11v 308 (vide GIMENO 1997, 95. 209; HERNANDO 2009, 191); DÍAZ DE RIVAS, ms. saec. XVII f. 57. 61 versibus aliter divisus; PANEL ms. saec. XVIII B. N. E. sign. 8729/1 f. 303 (vide HERNANDO 2017, 257); ID., ms. saec. XVIII B. N. E. sign. 20275/3 f. 197 (vide HERNANDO 2017, 342); ex ANTIQUIORIBUS praeter DÍAZ DE RIVAS sumpsit HÜBNER II 3077 (VIVES, ILLER 3754); inde pendent reliqui AUCTORES: FUIDIO 1934, 137. 153 n. 70 bis; ALFÖLDY 1987c, 257 n. 10; ABASCAL – ALFÖLDY 2015, 270 n. 246 cum im. del. fig. 285–286. – Cf. URQUIJO et AL. 2001, 154, qui errore coniunxerunt cum II 3071 a Aranjuez (M) reperto.

In versibus dividendis secutus sum exemplum GRUTERI.

4 heres ex testamento DÍAZ DE RIVAS.

Ex formulis saec. I ex. vel II in. videtur.

J. M. A.

13, 49 tit. sepulcralis

Stela ex lapide granato superne et infra fracta undique laesa (76) × 43 × 29. Supra in medio circulus negligenter incisus. Litt. quasi evanidae circ. 6/10. Rep. Toleti a. 1992 in coemeterio Paseo de la Basílica del Cristo de la Vega sito, ubi in usum posteriorem adhibita est: *formaba parte del lateral derecho de la tumba 44* GARCÍA SÁNCHEZ DE PEDRO – GÓMEZ GARCÍA DE MARINA. Servatur M. S. C. inter reposita (inv. 32/2/5), ubi descripsimus a. 2005; recognovit J. M. A. a. 2013.

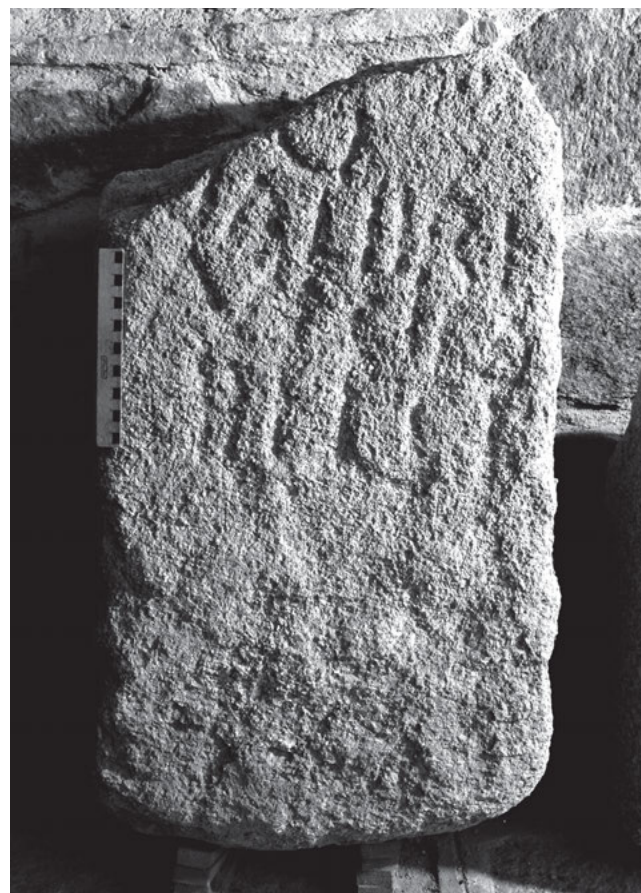

Valeri-
ân(- -) +++++
hi(c) est

Im. phot. a J. M. A. sumpta.

GARCÍA SÁNCHEZ DE PEDRO – GÓMEZ GARCÍA DE MARINA 2005, 210 n. 5 cum im. del. et im. phot. (*HEp* 17, 2008, 157); ABASCAL – ALFÖLDY 2015, 270–271 n. 247 cum im. phot. fig. 287. – Cf. GARCÍA SÁNCHEZ DE PEDRO 2005, 197.

1 litt. E duabus hastis rectis indicata. – 2 + prima est hasta recta, + secunda litt. C vel S esse potest, ++ tertia et quarta sunt hastae rectae, + postrema est O vel Q. Legendum est *AN ICIHQ* vel *AN ISIIQ* vel *AN ICIIO*, sed nescimus, quod significet. Fortasse latet breuiatio nominis cognationis, nomen patris vel patroni vel similia.

Ex formula non post saec. I ex. tribuendus videtur.

G. A. – J. M. A.

13, 50 tit. sepulcralis

Ara ex lapide arenario infra fracta superne volutis exornata undique levigata (29) × 30 × 18. Litt. inter lineas ad delineandum ductas profunde excavatas insculptae 1,5–2,5; puncta deformia in v. 2, 3 et 6. Rep. a. 1945 *Toledo* in suburbio *Vega Baja*. Servatur inde a. 1945 M. S. C. (inv. 942), ubi descripsit G. A. a. 1979; contulit J. M. A. a. 1984, iterum a. 2013.



[D(is)] M(anibus) s(acrum)
Zoticus Ma-
rtiae uxor(i) p[re]s[er]t[er]i-
tissimae an(norum) [- - -]
5 [f]ac(iendum) curavit
h(ic) ° s(ita) ° est ° s(it) ° t(ibi) ° t(erra) ° l(evis)

Im. phot. a G. A. sumpta.

ALFÖLDY 1987c, 252–253 n. 4 cum im. phot. tab. XII.4 (*AE* 1987, 674; *HEp* 2, 1990, 696); ABASCAL – ALFÖLDY 2015, 271 n. 248 cum im. phot. fig. 288. – Cf. JORGE 1957, 65; GAMER

1989, 283 n. TO 2 cum im. phot. tab. 66 d; GIMENO 2008b, 306. 308. 311 cum im. phot. a W. K. sumpta; VALERO et AL. 2010, 238 cum im. phot.

1–2 M[a]rtiae ALFÖLDY, ABASCAL – ALFÖLDY.

Nomen Graecum Zotici (SOLIN 2003, 895–897) frequenter inter servos recurrit. De nominibus Martiae/Martii inter peregrinos vel servos vide titulum 13, 43.

Ex formulis saec. II ex. tribuendus videtur.

G. A. – J. M. A.

13, 51 tit. sepulcralis

Tabula ex lapide calcario superne et a dextra et in angulo inferiore sinistro fracta, in fronte expolita (13) × (13,5) × 8; litt. neglegenter insculptae circ. 2,6 inter lineas ad delineandum ductas, quae supersunt in v. 4. Puncta duo: prius rectangulare, alterum rotundum. Rep. a. 2010 inter rudera prope circum Toleti. Servatur M. S. C. inter reposita, ubi descripsit D. PORTELA et im. phot. sumpsit.

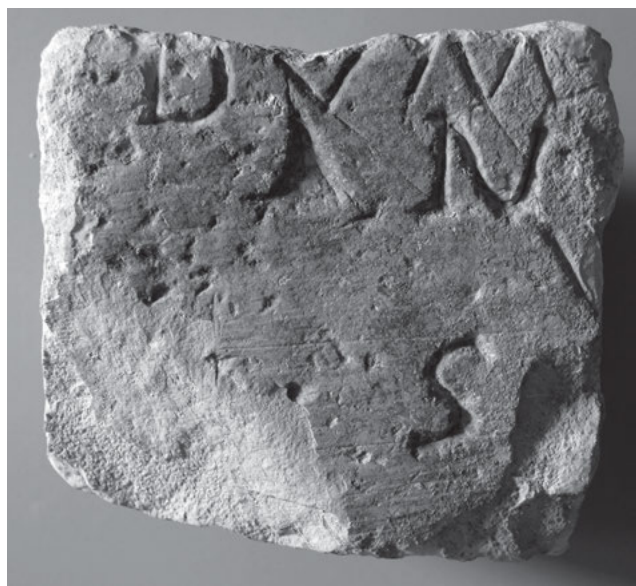

[- - - - -]
DVM[- - -]
an(norum) ° [- - -]
V[- - -]
h(ic) ° s(it-) [e(st) - - -?]

Im. phot. a PORTELA sumpta.

PORTELA – ABASCAL 2015, 345 n. 25 cum im. phot.; ABASCAL – ALFÖLDY 2015, 271 n. 273 n. 252.

Ex litt. formis saec. II vel III.

J. M. A.

13, 52 tit. sepulcralis

Stela ex lapide calcario superne et infra et a sinistra fracta, undique levigata, in fronte expolita (58) × (27) × 35. Area titulo inscribendo destinata excavata 12 × (17,5) cymatio cincta est, supra cernitur area excavata floribus et acanthis exornata, infra ordines tres arcuum in area excavata immisorum cum aliis ornamentis in formam geometricam redactis. Litt. accurate insculptae 4; punctum triangulare deorsum directum. Rep. a. 1992 Toleti in effossionibus in *Paseo de la Basílica* n. 2 (i. e. in area q. d. *Vega Baja*) institutis, muro recentioris aevi immissa, ut me docuit S. AZCÁRRAGA. Servatur M. S. C. inter reposita, ubi descripsi a. 2013.



[- -]S ◦ AM
[- -]

Im. phot. a J. M. A. sumpta.

ABASCAL 2014c, 253–254 n. 4 cum im. phot. (AE 2014, 720);
ABASCAL – ALFÖLDY 2015, 271–272 n. 249 cum im. phot. fig. 289.

Stela iisdem ordinibus arcuum exornata est ac stelae nonnullae ab officinis Segobrigensibus confectae.

Ex ornamentis et ex litterarum formis saec. II tribuendus esse videtur. J. M. A.

13, 53 tit. sepulcralis

Stela parva ex lapide calcario albo ex duobus fragmentis coniuncta, superne fracta, ab utroque latere scabra in fronte levigata, infra undique laesa; frg. inferior (32,5) × (22,5) × 15. Area titulo inscribendo destinata fascia cincta (14) × 16, a sinistra ramo exornata. Litt. minus accurate insculptae 1,5 (v. 3), 2 (v. 4); puncta rotunda. Rep. a. 2006 Toledo, Vega Baja, sector R3, corte 134, UE 303. Servan-

tur M. S. C. inter reposita, ubi descripsi frg. inferiorem lapidis a. 2013; frg. superiorem frustra quaesivi.

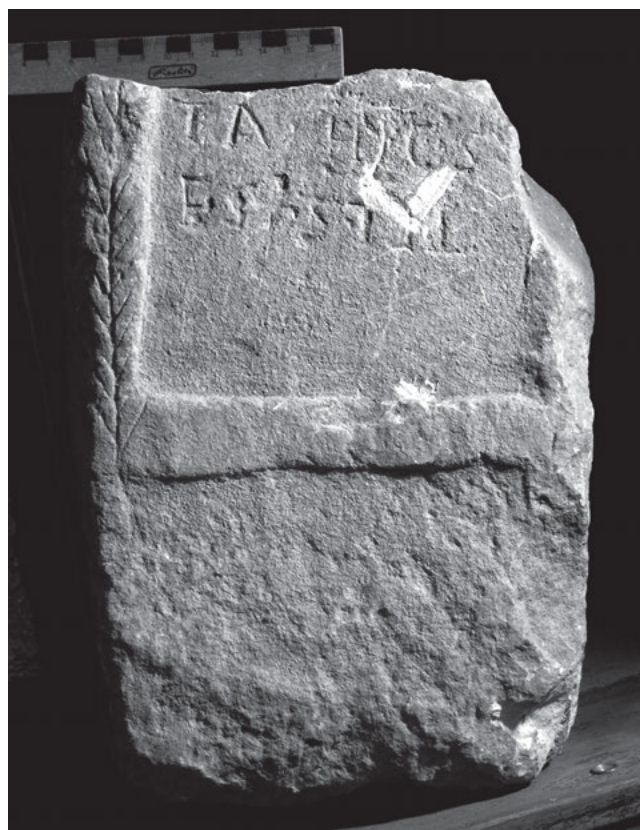

D(is) M(anibus)
For[tuna]-
ta ◦ hic ◦ s(ita) ◦
est ◦ s(it) ◦ t(ibi) t(erra) l(evis)

Im. phot. a J. M. A. sumpta.

PEÑA – GARCÍA ENTERO – GÓMEZ ROJO 2009, 165 cum adn. 31, sine exemplo (HEp 20, 2011, 536); ABASCAL 2014c, 254 n. 5 cum im. phot. (AE 2014, 721); ABASCAL – ALFÖLDY 2015, 272–273 n. 250 cum im. phot. fig. 290.

1–2 legerunt archaeologi, cum stela inventa est.

Ex litterarum formis et ex formulis saec. II ex. vel III in. tribuendus videtur. J. M. A.

13, 54 tit. sepulcralis

Stela ex lapide granato superne rotundata duobus acroteriis ornata, infra fracta undique minus accurate levigata 70 × 37,5 × 31. Litt. ex parte evanidae circ. 6; puncta desunt aut perierunt. Rep. Toleti a. 1992 in coemeterio Paseo de la Basílica del Cristo de la Vega sito, ubi in usum posteriorem adhibita est: *formaba parte de la cubierta de la tumba 44* GARCÍA SÁNCHEZ DE PEDRO – GÓMEZ GARCÍA DE MARINA. Servatur M. S. C. inter reposita (inv. 92/2/3), ubi descripsimus a. 2005; recognovit J. M. A. a. 2013.



Aca+++?
QVI++
serva

Im. phot. a J. M. A. sumpta.

GARCÍA SÁNCHEZ DE PEDRO – GÓMEZ GARCÍA DE MARINA 2005, 208 n. 2 cum im. del. et im. phot. (*HEp* 17, 2008, 154); ABASCAL – ALFÖLDY 2015, 273 n. 251 cum im. phot. fig. 291. – Cf. GARCÍA SÁNCHEZ DE PEDRO 2005, 197.

1 + prima S potest esse; ++ ceterae sunt hastae rectae. – 2 in. O vel Q, si cauda evanida est; + prior S potest esse; + altera est hasta recta.

Nomen domini servae v. 2 contentum esse videtur.

Ex ordine tituli simplicissimi quasi certe saec. I pertinet.

G. A. – J. M. A.

13, 55 tit. sepulcralis

Stela ex lapide granato superne rotundata acroteriis praedita undique levigata 93 × 44,5 × 23,5. Area titulo inscribendo destinata excavata cymatio inverso cincta 36 × 27. Titulus evanidus vel colore pictus. Rep. Toleti a. 1992 in coemeterio in *Paseo de la Basílica del Cristo de la Vega* sito, ubi in usum posteriorem adhibita est *formaba parte de la cubierta de la tumba 44* GARCÍA SÁNCHEZ DE PEDRO – GÓMEZ GARCÍA DE MARINA. Servatur M. S. C. inter reposita, ubi descripsimus a. 2005; recognovit J. M. A. a. 2013.



Im. phot. a J. M. A. sumpta.

GARCÍA SÁNCHEZ DE PEDRO – GÓMEZ GARCÍA DE MARINA 2005, 207–208 n. 1 cum im. del. et im. phot. (*HEp* 17, 2008, 159); ABASCAL – ALFÖLDY 2015, 273–274 n. 253 cum im. phot. fig. 292. – Cf. GARCÍA SÁNCHEZ DE PEDRO 2005, 197.

Ex genere monumenti saec. I–III tribuenda.

G. A. – J. M. A.

Suburbium Toletanum incertum

13, 56 tit. sepulcralis

Stela ex lapide calcario pallido undique scabra, infra crassior quam supra, in fronte sulco obliquo laesa et infra a dextra fracta 77 × 21,5 × 12/28. In parte superiore caput defunctae summatim inter volutis rusticis exsculptum erat, nunc corrosum. Litt. minus accurate insculptae, nunc partim adesae circ. 6/7. Rep. circ. a. 2006 in loco, ubi rudera domus vel Toletanae vel in suburbio quodam dirutae deposita erant. Inde translata est in fundum *Cambrillos* prope *Albarreal de Tajo (Toledo)*; m. Sept. a. 2013 in M. S. C. pervenit, ubi servatur. Ibi recognovi a. 2013 magno auxilio a R. ZABA praestito.

Im. phot. a J. M. A. sumpta.

D(is) M(anibus) s(acrum)

Paēliṅa

[a]n(n)orum

5 *XXVI s(emis)*

Porci

Laetini

serva

hic sīta

10 *est sit*

tibi ter-

ra levis

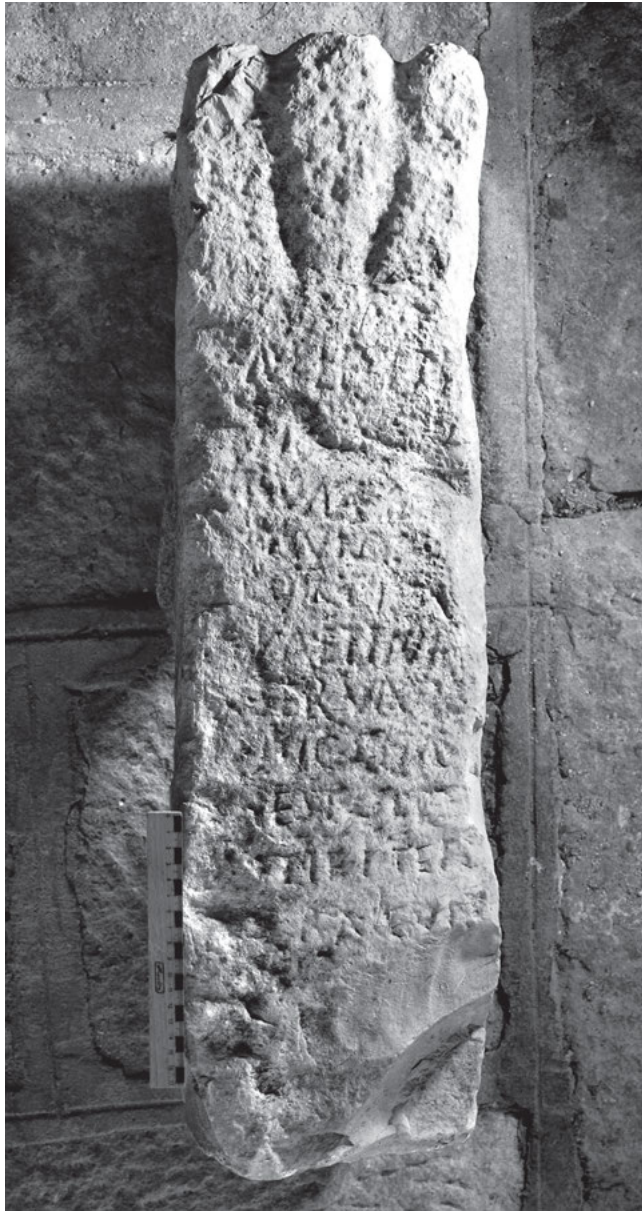

TANTIMONACO – GIMENO 2014, 213–226 cum im. phot. (*AE* 2014, 718); ABASCAL – ALFÖLDY 2015, 275 n. 256 cum im. phot. fig. 295.

2 in. litt. A sine hasta librata; ante litt. A extat vestigium pedis litt. P; post litt. E clare videtur litt. L, quam sequitur litt.

I. [*L*]aetina? TANTIMONACO – GIMENO. – 9–10 *h(ic) s(ita) | est* TANTIMONACO – GIMENO.

Nomen Italicum Paelinae, i. e. Paeli(g)nae (KAJANTO 1965, 185), recurrit in titulis regionibus Italiae II et IV repertis (vide IX 136, IX 137, IX 3236, cet.) etiam inter servas (cf. *EE* VIII p. 38 n. 152). Gens Porcia Toleti ceterum non occurrit.

Ex formulis et ex litterarum formis saec. II ex. vel III in. videtur. J. M. A.

13, 57 tit. sepulcralis ?

Parallelepipedum (vel stela) ex lapide calcario pallido superne et ab utroque latere fractum, sulco obliquo in parte antica laesum. Area titulo inscribendo destinata paululum excavata. Rep. in suburbio orientali Toletano loco q. d. *La Vinagra (Finca San José)*, iuxta viam modernam a *Toledo* km. 2,8 ad *Mocejón (TO)* ducentem. De quo me docuit et im. phot. mihi dedit S. CORTES. Ubi servetur, nescio. Descripsi, ut potui, ex im. phot.

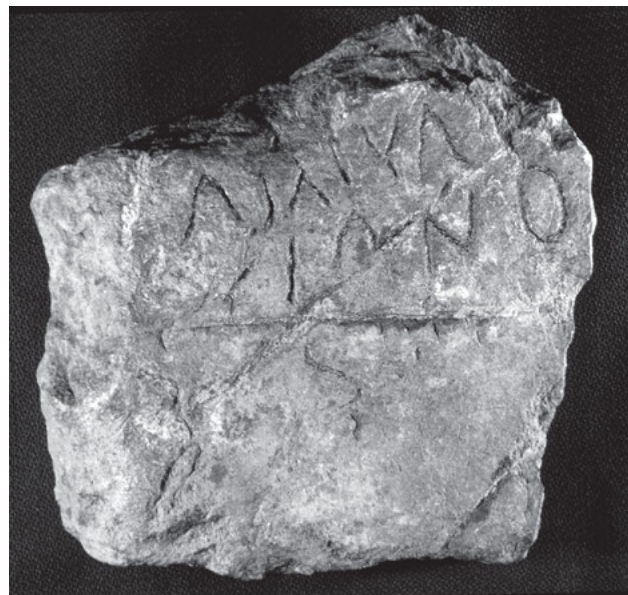

AŞAIYA[- -]
viano [- -]

Im. phot. a S. CORTES sumpta.

ABASCAL – ALFÖLDY 2015, 275–276 n. 257 cum im. phot. fig. 296.

1 litterae quid significant, nescio.

J. M. A.

Tituli Christiani (13, 58–78)

Excludimus *IHC* 393 (VIVES, *ICERV* 357), quod carmen inter a. 774 et 783 scriptum esse videtur, et alium titulum fortasse recentiore post a. 711 inscriptum, rep. *Toledo, Iglesia de San Ginés* columnae S(an)c(t)i Genesii inscriptum, quae servatur in *M. A. N.* (inv. n. 626). Cf. DE NAVASCUÉS 1948, 352; VELÁZQUEZ – RIPOLL 2000, 568 cum adn. 121.

13, 58 (= *IHC* 155) tit. Christianus sacer

Columna marmorea supra et infra fracta ex variis fragmentis composita alt. (48,5) diam. 37. Area titulo inscribendo destinata 36,5 × 35. Litt. partim evanidae vel attritae, 2,5/4 (v. 3 litt. O minuta circ. 2). Rep. a. 1591 Toleti in ecclesia *San Juan de la Penitencia*. D. 22 m. Ian. a. 1594 translata est ad clastrum ecclesiae Sanctae Mariae sive cathedralem RAMÓN. *En Toledo: en el claustro de la iglesia metropolitana; en una columna; la vi y copié* VELÁZQUEZ. Tum iussu J. B. PÉREZ pars scapi antiqua in monumentum novum

inserta est; partes ita coagmentatae componunt doricam columnam ferrea cruce coronatam et basi sive stylobata sustentatam et corona crepidineque praeditam. In baseos fronte affixa est tabula marmorea, cui a. 1591 incryptum est exemplum novicium cum nota: Haec leguntur in marmore antiquo reperto | anno D(omi)ni MDXC | G(asparo) Q(uiroga) A(rchiepiscopo) T(oletano). Servatur in cathedrale Toleti, ubi descripsi a. 2010; recognovi iterum iterumque.



«crux Latina» *In nomine D(omi)ni consecra-
ta eclesia S(an)cte Mârie
in catoliço die primò
idus Aprilis anno felī-
5 citer primo regni d(omi)ni
nostri gloriosissimi Fl(avii)
Reccaredi regis era
DCXXV*

Im. phot. ex neg. D-DAI MAD-R22-70-11.

ROMÁN DE LA HIGUERA, ms. circ. 1596 f. 564r (= vol. III f. 29r); TAMAYO 1651/59, II 615, RODRÍGUEZ – NASARRE 1738, f. XIX cum im. del. in tab.; PÉREZ BAYER, ms. circ. 1752 f. 228r cum im. del. (MAROTO 1991, 151. 254 n. 67); FLÓREZ 1747/72, II 25 et V 196 cum im. a D. DE SANTIAGO PALOMARES del.; VELÁZQUEZ, ms. saec. XVIII R. A. H. sign. 9/4106/5/1/2 cum im. del.; TERREROS 1758, 121–122 cum im. del.; MERINO 1780, 47 tab. 5; D. DE SANTIAGO PALOMARES 1778 ms. B. N. E. sign. 18226 vol. II f. 325 sub n. 38 (cf. HERNANDO 2009, 424); PÉREZ BAYER apud MARIANA 1783/85, II 544; MASDEU 1783/1805, IX 11 n. 1; J. CORNIDE, ms. R. A. H. sign. 9/3912/12 (olim Est. 18, 32) f. 88 cum im. del. (scriptum a. 1793, publicatum apud ABASCAL – CEBRIÁN 2009, 189 cum im. del.); HÜBNER, *IHC* 155 (vide commentarium a J. WORDSWORTH editum in *The Academy* 3, 1872, 158; e HÜBNER pendent VIVES, *ICERV* 302; DIEHL, *ILCV* 1814; HEIL 2016, 557–561 n. I inde *AE* 2016, 827); RIVERA 1985, 40–41; GARCÍA MORENO 1991, 284–286. 294; PALOL 1991a, 789–800; GARCÍA MORENO 1992, 195–197; VELÁZQUEZ – RIPOLL 2000, 542–544. 553, n. 79; VELÁZQUEZ 2007, 94; EAD. 2011, 261–280 cum im. phot. (*HEp* 20, 2011, 537). – Cf. L. DE FRÍAS, ms. B. N. E. sign. 18226 (vol. II) f. 325v sub n. 38 (scriptum 1805, cf. HERNANDO 2009, 424); RAMÓN 1857, I 668–669; FITA 1892c, 11–12; FERNÁNDEZ-CHICARRO 1950, 298 cum adn. 13; GÓMEZ-MORENO 1953, 96; STORCH DE GRACIA 1990, 564; DUVAL 1993, 182. 184–187. 191–193. 205; MARTÍNEZ TEJERA 1996, 83–85; BARROSO – MORÍN 2007, I 104. 148 cum adn. 22, II 246–247 n. 61 cum im. phot.; BALMASEDA 2007b, 197–214.

2 ex. *Marie* vix legitur. – 3 ex. *die pr[i]m[o]* aegerime legitur sed vestigia litt. M superesse videntur, praeterea *die primo* praebet exemplum novicium, *die prima* RIVERA sine ratione, *die primo* PÉREZ BAYER, ms. circ. 1752, sed ms. postea *pridie* emendatum est, *die pridie* MERINO, DE SANTIAGO PALOMARES, PÉREZ BAYER apud MARIANA, HÜBNER, DIEHL, inde VIVES (qui antiquiores *prima die idus* legere memorat fortasse errore) et qui ex iis pendent, PRIDM CORNIDE. – 4–5 *felicitet*, – 6 *gloriosissimi*, – 7 *Reccaredi regis* praebet exemplum novicium. – 8 ultima numeri nota negligenter insculpta est, ut similis X sit, quod lapidarius, qui confecit exemplum novicium, accuratissime imitatus est. Ita MERINO intellexit DCXXX, ANTIQUIORES autem plurimi atque HÜBNER (etsi dubitanter) legerunt DCXXV.

Nonnulli auctores falsum titulum esse suspicantur, ut NAVASCUÉS 1948, 340 et DUVAL; plurimi verum putant, ut PALOL et VELÁZQUEZ, alii dubitanter, ut verum accipere videntur, ut GARCÍA MORENO, STORCH DE GRACIA, BARROSO – MORÍN, et AL.

Hoc titulo memoratur consecratio ecclesiae sanctae Mariae in catholico ritu, quam idibus Aprilis anno DCXXV aerae Hispanicae (i. e. d. 13 m. Apr. a. 587), die primo i. e. die dominico, factam esse puto (d. 12 m. Apr. a. 587 mavult HÜBNER). Hoc anno Reccaredus, rex Visigotharum, ad fidem catholicam se convertit et solemniter ecclesiae principalis Toletana urbe consecrationem hoc factum ostendit et memorat. Postea, a. 589, in eadem ecclesia concilium Toletanum III celebratum est, cum omnis gens Gothorum ad fidem catholicam se convertit. Vide VELÁZQUEZ 2011.

I. V. S.

13, 59 (= *IHC* 156) tit. Christianus sacer

Tabula marmorea $\frac{3}{4}$ ancho 8 dedos, i. e. circ. 1,35 × 14,4, sane fortasse dicere vult $1\frac{3}{4}$ × 8 dedos, i. e. circ. 3,2 × 14,4 PÉREZ BAYER, litt. minores. Extabat Toleti transverse posita ad portam coenobii Sancti Clementis HÜBNER, in interiore parte muris, non procul ab aditu R. AMADOR DE LOS RÍOS, a sinistra PÉREZ BAYER. Supplevi ex im. a DE SANTIAGO PALOMARES del. Periisse videtur.



[Sanctus] 'Christus' s̄it miki verum mane perenne

Im. a PÉREZ BAYER del.

PÉREZ BAYER, ms. circ. 1752 f. 227; DE SANTIAGO PALOMARES 1763/64, tab. 10 n. 2 (TERREROS 1758, 122; inde MASDEU 1783/1805, IX 426 n. 1); ex eo HÜBNER, *IHC* 156. – Cf. MAROTO 1991, 149.

1 in. 'C̄iscl̄us' in im. a DE SANTIAGO PALOMARES del., ut opinor, fortasse legere potest [A]cisclus; C̄STT est miki PÉREZ BAYER; [Chris]tus I(esus)? [e]st mibi HÜBNER. Legitur fortasse CSTT sive CTST, fortasse C(hri)st(us) I(esus).

In tit. restituendum secuta sum im. a HÜBNER editam.

Titulus ex litterarum formis saec. VII vel VIII tribuendus videtur, tametsi HÜBNER esse saeculi octavi nonive visus est, forsitan recte.

I. V. S.

13, 60 (= *IHC* 391 = 73*) tit. Christianus operis publici ab rege dedicati

Tituli duo apud ISIDORUM PACENSEM (Chron. min. vol. II p. 348 ed. MOMMSEN) traditi. Qui ibi de Wamba rege Visigotharum (672–680) scribit: "civitatem Toleti mire et elegantiori labore renobat, quem et opere sculptorio versivando pertitulus hoc in portarum epigrammata stilo ferreo in nitida lucidaque marmora patrat: ... (tit. A). In memoriis quoque martirum, quas super easdem portarum turriculas

titulavit, hec similiter exaravit ... (tit. B)^o. Tituli servati non sunt, AUCTOR nullus praeter ISIDORUM eos vidit.

Tit. A:

*Erexit fautore Deo rex inclitus urbem
Wamba suae celebrem protendens gentis honorem*

Tit. B:

*Vos sancti domini quorum hic presentia fulget
Hanc urbem et plebem solito salvate favore*

ISIDORUS PACENSIS, Chron. min. vol. II p. 348 (ed. MOMMSEN) e quo pendent AUCTORES omnes, inter quos laudandi sunt: MORALES 1577, XII f. 170v ex RODERICO TOLETANO; FLÓREZ 1747/72, VIII 285 = 2003, VIII 317; G. MAYANS, *Epistola* I, in: P. BURMANN, *Anthologia veterum latinorum epigrammatum et poematum sive catalecta poetarum latinorum...* Amsterdam 1773 II, XXXVII–XXXVIII; HÜBNER, *IHC* 73* = 391 (VIVES, *ICERV* 361; DUVAL 1993, 194–195); RÍOS 1905, 38–39; CASTILLO MALDONADO 1999, 189–190; VELÁZQUEZ – RIPOLL 2000, 570; DEL HOYO 2005, 76. 81. Adde hodie ISIDORUS PACENSIS, Chron. min. p. 206. 208 (ed. LÓPEZ PEREIRA).

Tit. A: 1 *factore* ISID. cod. A inde FLÓREZ et RÍOS; *fauctore* ID. cod. P.

Tit. B: 1 *vos domini sancti* MORALES ex RODERICO TOLETANO. – 2 *servare* AMADOR DE LOS RÍOS.

Primum titulos falsos esse HÜBNER suspicatus est, deinde genuinos. Carmina hexametris composita.

Ex mentione regis Wambae posita sunt a. 672–680.

I. V. S.

13, 61 (= *IHC* 392) Instrumentum Christianum

Velum a Chintilano rege Romam missum, ut indicatur in praescriptione carminis traditi in Anthologia Isidoriana quae dicitur, i. e. in codicibus operum Isidori tradita: In velo quod a Chintilano rege Romae directum, secundum DE ROSSI, qui primus peropportune e codicum lectionibus dictum emendavit (inde HÜBNER, qui Roma^m maluit, recte meo iudicio; verumtamen Romae dic^atum VIVES maluit). Carmen in civitate Toletana probabiliter scriptum est, ut suspicatus est HÜBNER, quem etiam VIVES sequitur.

*Discipulis cunctis domini praelatus amore,
Dignus apostolico primus honore coli.
Sancte tuis, Petre, meritis haec munera supplex
Chintila rex offert. Pande salutis opem.*

Ex Anthologia Isidoriana laudavit DE ROSSI, *ICVR* II 254 n. 7; HÜBNER, *IHC* 392; A. SILVAGNI, *ICVR*, N. S. II 4121, 3–4 (VIVES, *ICERV* 389); GÓMEZ PALLARÉS 1998, 171–189; ESCOLA – MARTÍNEZ 2002, 237; DEL HOYO 2005, 73. 75–76. 80. – Cf. SANDERS 1982, 358; EUND. 1991, 235–236.

In velo dactylicum carmen inscriptum in honorem Sancti Petri compositum et fortasse Papae Honorio I (625–638) dictum est. Illud singulare velum probabiliter cuidam ecclesiae Romae ornandae destinatum erat. De loco Romae, in quem deponi potuit velum, vide DE ROSSI, *ICVR* II 254.

Titulus ex regis Chintilani mentione a. 636–649 tribuendus est.

I. V. S.

13, 62 tit. Christianus sacer

Duo frg. magnae tabulae ex lapide calcario inter se valde propinqua sed non coniuncta. Tabula undique cincta et exornata erat palmis trifoliisque et conchis inter duas fascias cinctis. Frg. *a* (26,5) × (16,5) × 18,5, frg. *b* superne et ab utroque latere fractum, margo inferior servatus (24,5) × (18) × 18,5. E textu suppleto tabulae amplitudinem subducere potest, verisimiliter circ. 140 × 85/90. Rep. a. 1950 a M. JORGE DE ARAGONESES in suburbio Toletano prope ecclesiam *Ermita del Cristo* in loco q. d. *La Vega Baja*, cum aquae ductus construeretur. Fragmenta servantur in *M. Conc. Cult. Vis.* (inv. n. MSCTO 683), ubi descripsi a. 2010.

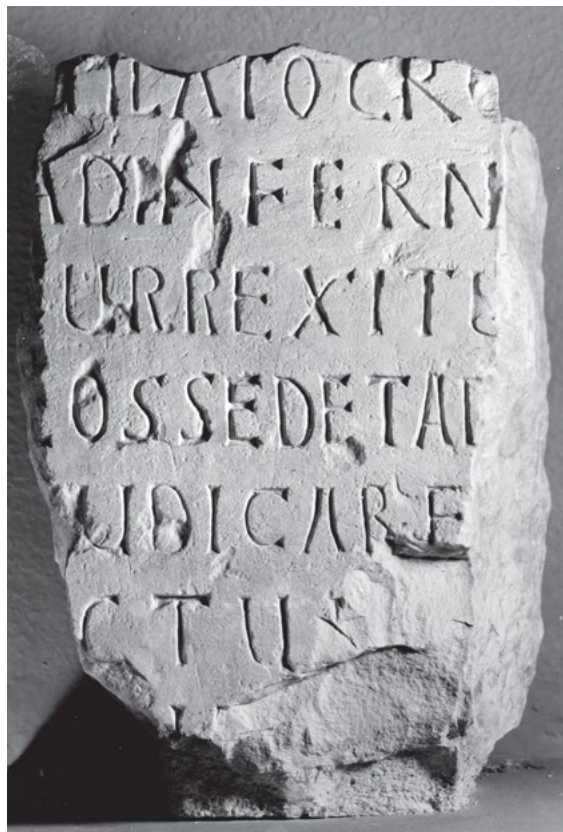

Fig. a

[Credo in Deum omnipotentem et in Ihesum Christum]
[filium eius unicum Deum et Dominum nostrum.]
[Qui natus est de Spiritu Sancto et Maria virgine passus]
[sub Pontio] Pilato crucifixus et sepultus]
5 [descendit] ad inferna]
[tertia die resurrexit vivus a mortuis]
[ascendit in caelos sedet ad [dexteram Dei Patris omnipotens].]
[Inde venturus] iudicare [vivos et mortuos.]
[Creo in Sanctum] [Spiritus]
10 [Sanctam ecclesiam catholicam]
[remissionem] [omnium peccatorum]
[carnis huius resurrectionem et vitam eternam. Amen.]



Fig. β

Fig. α: Im. phot. ex neg. D-DAI-MAD-PLF-211.
 Fig. β: Im. a SCHLUNK publici iuris facta (DAI-MAD-Neg.96-69-5).
 JORGE 1952, 297–304 cum im. phot.; ID. 1957, 80–81; VIVES, ICERV 552 cum im. phot.; SCHLUNK 1970, 175–186 cum im.

phot. tab. 54; REVUELTA 1970/71 cum im. phot. fig. XXIX; EAD. 1979, 51–52 n. 13 cum im. phot. fig. XVIIa–b; SCHLUNK – HAUSCHILD 1978, 72 cum im. del. tab. 54. 197 cum im. phot. tab. 97; CORTES et AL. 1991, 764 cum im. phot.; ARBEITER 1994, 343–344 cum im. phot.; L. CABALLERO, in: ARCE – LA ROCCA 1997, 445 n. 287 cum im. phot.; VELÁZQUEZ – RIPOLL 2000, 546. 547 cum im. del. 549 et cum im. phot. 556–558; ÁLVAREZ 2002, 142–143 n. 7 cum im. phot.; CORTES – OCAÑA 2007c, 547 cum im. phot.; BARROSO – MORÍN 2007, II 238–239 n. 56–57 cum im. phot.; VALERO et AL. 2010, 251–252 cum im. phot. – Cf. JIMÉNEZ DE GREGORIO 1962/86, V 115.

Litterae capitales rusticae ad unciales transgredientes, litt. A partim sine hasta librata, litt. V in forma U, cf. e. g. HÜBNER, IHC 363.

3 ex.–4 in. restituit SCHLUNK, cetera supplevi ad verbum e “Libro Ordinum” (FÉROTIN 1904, col. 185–186). – 7 *sedet a d[exteram]* SCHLUNK. – 11 *[remissio]n[em]* AUCTORES omnes. – 12 *[carni]s resurre[ctionem]* SCHLUNK.

Titulus exhibet orationem dictam “Credo” ea forma, qua in ecclesiis Hispanicis utebatur secundum ritum dictum Visigothicum Toletanum sive Muzarabicum, cf. “Liber Ordinum”. Quod symbolum codicibus medii aevi traditur, qui inter se aliquantum differunt, vide SCHLUNK 1970, 176. Hic titulus praebet testimonium vetustissimum.

Tabula titulum exhibens fortasse olim parietibus affixa aut immissa erat in “ecclesia ... sanctae Leocadiae, quae est in suburbio Toletano”, ubi concilium XVII Toletanum a. 694 convenit (acta huius concilii, ed. VIVES 1963, 522), quae ecclesia autem non iam exstat.

Titulus ex litterarum et monumenti formis saec. VII tribuendus est. I. V. S.

13, 63 tit. Christianus sacer

Parallelepipedum, fortasse epistylum, ex lapide calcario a sinistra fractum, in latere dextro trifoliis ornatum 20 × (55) × 42. Area titulo inscribendo destinata excavata, supra et infra fasciis in nodi sive circuli formam cincta, in fascia inferior crux latina 47,5 × 11,7. Litt. 4/4,5 litt. O et A minores 2,1. Rep. in suburbio Toletano loco q. d. *La Vega Baja*, ubi fortasse olim ecclesia Sanctae Leocadiae fuit (cf. tit. 13, 62). Servatur in *M. Conc. Cult. Vis.* (inv. n. MSCTO 740), ubi descripsi a. 2010.



Qui credit in eum non iudicabitur

Im. phot. ex neg. D-DAI-MAD-R-72-69-7.
 JORGE 1952, 304–305 (VIVES, ICERV 554 a); ID. 1957, 80; PALOL 1968, 54 cum im. phot. fig. 36; ZAMORANO 1974, 34–36 cum im. phot.; REVUELTA 1979, 60 n. 53–54; STORCH DE GRACIA 1983, 142 cum im. phot.; ARBEITER 1994, 343 cum im. phot. – Cf. GARCÍA MORENO 1989, 366 cum im. phot.; VELÁZQUEZ – RIPOLL 2000, 557–558; BARROSO – MORÍN 2000, 281–282 cum im. phot. fig. 2; FELLE 2006, 368 n. 782; CORTES – OCAÑA 2007d, 548 cum im. phot.; BARROSO – MORÍN 2007, II 242–243 n. 60 cum im. phot.; GIMENO 2009a, 40 fig. 6 (*HEp* 18, 2009, 439). – Cf. JIMÉNEZ DE GREGORIO 1962/86, V 115.

Litterae capitales rusticae ad unciales transgredientes.

Titulus exhibet sententiam Biblicam Ioann. 3,18, sane lectione varia *iudicabitur* pro *iudicatur*, quae etiam invenitur in Bibliae codicibus quibusdam saec. V–VII, vide FELLE.

Hoc fragmentum cum tit. 13, 64 nonnulli AUCTORES coniunxerunt (cf. VIVES, FELLE), etsi altitudines et ornamenta diversa sunt et ad idem epistylum haud pertinuerunt.

Titulus ex litterarum et monumenti formis saec. VII apte tribuendus est. I. V. S.

13, 64 tit. Christianus sacer

Parallelepipedum, fortasse pars epistylia, ex lapide calcario, ab utroque latere fractum 33,5 × (49) × 33. Area titulo inscribendo destinata non excavata, supra et infra fasciis in nodi formam cincta, in quibus rosae et calyculi vicissim inserti sunt, 11,7 × (47,5). Litt. accurate insculptae 9,5. Rep. in suburbio Toletano loco q. d. *La Vega Baja*, ubi olim fortasse ecclesia Sanctae Leocadiae fuit (cf. tit. 13, 62). Servatur in *M. Conc. Cult. Vis.* (inv. n. MSCTO 793), ubi descripsi a. 2010.



[- -]+ti domini [- -]

Im. phot. ex neg. D-DAI-MAD-R-73-69-2.

JORGE 1952, 304–305 (VIVES, *ICERV* 554 *b* cum im. phot.); ID. 1957, 80; PALOL 1968, 54 tab. 36 cum im. phot.; ZAMORANO 1974, 34–36 cum im. phot.; REVUELTA 1979, 60 n. 53–54; STORCH DE GRACIA 1983, 142–143 cum im. phot.; ARBEITER 1994, 343 cum im. phot.; VELÁZQUEZ – RIPOLL 2000, 557–558; BARROSO – MORÍN 2000, 281–282 tab. 2 cum im. phot.; IID. 2007, II 242–243 n. 59 cum im. phot. – Cf. JIMÉNEZ DE GREGORIO 1962/86, V 115; GARCÍA MORENO 1989, 366 cum im. phot.; CORTES – OCAÑA 2007d, 548 solum im. phot.

1 + fortasse C vel S fuit, sic ut [*san*]cti vel [*Chri*]sti supplere possit, [- -]ti AUCTORES omnes.

Hoc fragmentum cum tit. 13, 63 nonnulli AUCTORES haud recte coniunxerunt, vide apud tit. 13, 63.

Titulus ex litterarum et monumenti formis saec. VII apte tribuendus est. I. V. S.

13, 65 tit. Christianus sacer

Opus marmoreum e parte scapi in longitudinem discissi factum, in fronte in aediculae formam excavatum et prodige ornatum 65 × 55 × ?. In parte antica a dextra et sinistra columellae, supra in fornice tres conchae. Area media in aediculae semicirculatae formam excavata, in cuius pariete exsculptum est monogramma Christi, ex cuius brachiis litterae alpha et omega pendent. Servatur Toleti muro turris ecclesiae *Santo Tomé* affixum, ubi vidi a. 2010; ex visu et ex im. phot. descripsi a. 2012.



⟨alpha⟩ ⟨monogramma Christi⟩ ⟨omega⟩

Im. phot. ex neg. D-DAI MAD.

RÍOS 1905, tab. II post p. 46; SCHLUNK 1947, 264; JORGE 1952, 309 cum im. phot.; ID. 1957, 80–81; PALOL 1968, 76 cum im. phot. fig. 56; ZAMORANO 1974, 83; STORCH DE GRACIA 1985/86, n. 2 cum im. phot. fig. 4; BARROSO – MORÍN 1996, 27–29, n. 20 cum im. phot. fig. 28; IID. 2000, 282–283 cum im. phot. fig. 6; IID. 2007, II 100–111 n. 3 cum im. phot.; VALERO et AL. 2010, 251–252 cum im. phot. – Cf. ÍÑIGUEZ 1955, 57; SCHLUNK 1964, 252–253.

Litt. alpha sine hasta librata, litt. omega in forma cursiva.

Tabulae huius generis et similia maiora monumenta Christiana usui liturgico in ecclesiis erant, de quibus cf. ÍÑIGUEZ 1955, 57; BARROSO – MORÍN 2007, I 75–101.

Titulus ex litterarum et imaginum monumentique formis saec. VI–VII apte tribuendus est. I. V. S.

13, 66 tit. Christianus sacer

Opus marmoreum e parte scapi in longitudinem discissi factum, fere integrum sed a sinistra scabrum, 56 × 45 × 26, in fronte in aediculae formam excavatum et prodige ornatum. In parte antica a dextra et a sinistra columellae, supra fornix, in angulis superioribus a dextra et sinistra circuli. Area media in aediculae semicirculatae formam excavata, in cuius pariete inferiore exsculpta est crux Graeca, e cuius brachio superiore litterae alpha et omega pendent, in pariete superiore concha exsculpta est. Servabatur Toleti, muro turris ecclesiae *San Andrés* affixum, nunc in *M. Conc. Cult. Vis.* (inv. n. MSCTO 13719), ubi vidi a. 2010.



⟨alpha⟩ ⟨crux Graeca⟩ ⟨omega⟩

Im. phot. ex neg. D-DAI MAD-R.7-70-5.

REVUELTA 1979, n. 117; ZAMORANO 1974, 82 fig. 52; STORCH DE GRACIA 1983, 128; ID. 1985/1986, n. 1 cum im. phot. fig. 3; BARROSO – MORÍN 1996, 27–28 n. 19 cum im. phot. fig. 19; IID. 2007, II 112–113 n. 4 cum im. phot. – Cf. ÍÑIGUEZ 1955, 57; SCHLUNK 1964, 252–253.

Litt. alpha sine hasta librata, litt. omega in formam cursiva.

De huius generis tabulis sive architecturae Christianae membris vide tit. 13, 65.

Titulus ex litterarum et imaginum monumentique formis saec. VI–VII tribuendus est. I. V. S.

13, 67 tit. Christianus sacer

Tabula ex lapide arenaceo cinereo prodige ornata, supra a sinistra fracta, pars inferior deperdita (94) × (91) × 9. Tabula imitare videtur aediculas ut tit. 13, 65 et 13, 66, sed in plano; enim non profunde excavata est ut illae. Tabula balteo marginata erat, cuius vestigia exstant supra et a dextra. Pars superior concham imitare videtur. Infra cernitur

area fasciis marginata, a dextra et a sinistra duae columellae. In area media exhibetur magnum monogramma Christi partim deperditum, e cuius stipitibus litterae alpha et omega (nunc deperdita) pendent. Rep. Toleti a. 1950 a M. JORGE DE ARAGONESES prope ecclesiam q. d. *Ermita del Cristo* in *Vega Baja*, in eodem loco, ubi tit. 13, 62 inventus est, ubi fortasse fuit ecclesia Sanctae Leocadiae (de qua vide ad tit. 13, 62). Servatur Toleti in *M. Conc. Cult. Vis.* (inv. n. MSCTO 712), ubi descripsi a. 2010.



◁alpha▷ ◁monogramma Christi▷ [◁omega▷]

Im. phot. ex neg. D-DAI MAD-PFL-1892.

SCHLUNK 1947, 252–253; JORGE 1952, 307 cum im. phot.; ID. 1957, 80–81; PALOL 1968, 49 cum im. del. et im. phot. fig. 30–31; REVUELTA 1970/71, n. 115; ZAMORANO 1974, 86 fig. 54; SCHLUNK – HAUSCHILD 1978, 70 cum im. phot. tab. 53; FRANCO 1982, 289–298 cum im. phot.; STORCH DE GRACIA 1983, 123; ID. 1985/86, n. 6 cum im. phot. fig. 7; BARROSO – MORÍN 1996, 27 n. 18 cum im. phot.; IID., 2007, II 108–109, n. 2 cum im. phot.; VALERO et AL. 2010, 251–252 cum im. phot. – Cf. ÍÑIGUEZ 1955, 57; SCHLUNK 1964, 252–253.

De huius generis tabulis sive architecturae Christianae membris vide tit. 13, 65.

Titulus ex litterarum et imaginum monumentique formis saec. VI–VII tribuendus est. I. V. S.

13, 68 tit. Christianus sacer

Fragmentum operis e marmore albo, e parte scapi in longitudinem discissi facti, olim in fronte in aediculae formam excavati et prodige ornati (similiter ac tit. 13, 65 et 13, 66), sed ita mutili, ut pars dextra media solum servetur (43) × (19) × 23. In fragmento servato cernitur a sinistra columella, deinde fascia, deinde areae mediae margo sinister et littera *omega* e stipite pendens, quae olim ad monogramma Christi pertinuit. Rep. a. 1989 Toleti in effossionibus a F. VALDÉS in coenobio *San Pedro Mártir* institutis (inv. n. SPM/89/P.1/45). Servatur Toleti in *M. Conc. Cult. Vis.* (inv. n. MDCTO 712), ubi vidi et descripsi a. 2012 et im. phot. sumpsit.

◁omega▷ [◁monogramma Christi▷ ▷alpha▷]

Im. phot. ab I. V. S. sumpta.

BARROSO – MORÍN 1995, 199–204 tab. I–IIa et IIb; IID. 1996, 29, n. 23 tab. 23 cum im. phot.; IID. 2007 II 114–115 n. 5 cum im. phot. – Cf. BARROSO – MORÍN 1999, 17.



De huius generis tabulis sive architecturae Christianae membris vide tit. 13, 65.

Titulus ex litterae monumentique formis saec. VI–VII tribuendus est. I. V. S.

13, 69 tit. sepulcralis Christianus

Fragmentum sepulcralis monumenti ex lapide calcario subalbo, supra et ab utroque latere fractum, infra margo integer sed scaber (26,5) × (31) × 8, hodie opere caementicio parieti affixum. Area titulo inscribendo destinata cymatio inverso cincta. Ex titulo suppleto monumenti amplitudinem calculare potes plus minusve (60) × (91) × 8. Litt. 4 (v. 2), 3,47 (v. 3), 1,4/1,5 (v. 4–5); v. 2–3 minores litt. I, O et V 1,2, in fine versum paene evanidae. Rep. a. 1909 in ecclesia dicta *Ermita del Cristo de la Luz*. J. MORALEDA lapidis delineationem ab A. CABRERA factam misit ad Academiam Historiae Matritensem, quae non edita est. Servatur *Toledo* in *M. Conc. Cult. Vis.* (inv. n. MSCTO 738), ubi descripsi a. 1993 et denuo a. 2010.



 [- -]+++[.]++[.]+++[- -]
 [- -]ae miserum h[- -]
 [- -]l]acrimis quem s[ic]i[- -]
 [- -]r]ecessit in [pa]ce s(an)c(tu)s ++c[- -]
 5 [- -] +V[- -]+++++[- -]

Im. phot. ex neg. D-DAI-MAD-GRU-R-5-70-6.

J. MORALEDA im. del a. 1909, in: R. A. H. sign. TO-9/7977/106/6; JORGE 1957, 80; REVUELTA 1979, 61 n. 61; IZQUIERDO et AL. 1999, 97; GIMENO – VELÁZQUEZ 2004, 198–211 tab. 3–4 (AE 2004, 799; HEp 13, 2003/04, 698); BARROSO – MORÍN 2007, II 750–751 n. 438 cum im. phot. – Cf. VELÁZQUEZ 1996, 78 cum adn. 2 (HEp 7, 1997, 979); ABASCAL – GIMENO 2000, 255 n. 469 d; ABASCAL – CEBRIÁN 2006a, 283–294.

1 plus minusve 8 cruces: prima curva, secunda, tertia, quarta rectae, reliquae incertae. Delineatione, quam J. MORALEDA ad Academiam Historiae Matritensem misit, F. FITA titulum comparavit carmini Seffronii episcopi Segobrigensis (infra tit. 13, 896). Hanc delineationem ad titulum in Toletana urbe servatum spectare GIMENO – VELÁZQUEZ adverterunt. E carmine Segobrigensis episcopi Seffronii (tit. 13, 896) titulum Toletanum GIMENO – VELÁZQUEZ hoc modo suppleverunt, etsi incertum est, num defunctus, qui Toletano titulo memoratur, episcopus fuerit:

[<monogramma Christi> Tegetur tumulo antesitis in
 isto quem rapuit populi mors]
 [inimica suis qui meritis sanctam pera]gen[s] in
 [co]rpo[re vitam credetur]
 [aetheriae lucis habere diem hunc caus]ae miserum
 h[unc quaerunt vota]
 [dolentum quos aluit semper voce manu l]acrimis quem
 si[bi non]
 [sobitus privabit transitus iste r]ecessit in [pa]ce
 s(an)c(tu)s ++c[- -]
 (vac.)? [sub die - -] +V[- -]+++++[- -]

Si res ita se habet, titulus exhibuit carmen distichorum elegiacorum quattuor, sane hexameter primus non plenus est, cum nomen desit, et in ultimo disticho pentameter deest. Titulus ex formis litterarum saec. VI aut VII tribuendus videtur, quod apte convenit Segobrigensis tituli aetati. I. V. S.

13, 70 (= IHC 394) tit. sepulcralis Christianus

Tabula marmorea ex quattuor fragmentis coniuncta, ab utroque latere et infra fracta, superne paululum rotundata, in fronte expolita (80) × (56,5) × 2. Area titulo inscribendo destinata 51,5 × 40,5. Lineae ad delineandum ductae. Litt. oblongae et satis accuratae 4. Puncta rotunda v. 2, 3, 5, v. 9 post *era* lineola transversa, post litt. D punctum triangulare. Rep. d. 6 m. Dec. a. 1781 Toledo loco q. d. Vega Baja en dirección de San Pedro el Verde una cum tit. 13, 72 et 13, 73 M. DE JORGE ARAGONESES. Servatur in M. Conc. Cult. Vis. (inv. n. MSCTO 62), ubi descripsi a. 2010.

<monogramma Christi>
 Aspidia ° famula
 Dei ° vixit annos
 plus minus XXX
 5 requievit ° i[n]
 pa[ce] die
 prid[ie] - - -
 Mar[tias] - - -
 era ° D ° [- - -]
 10 [i]ndect[ione] - - -?

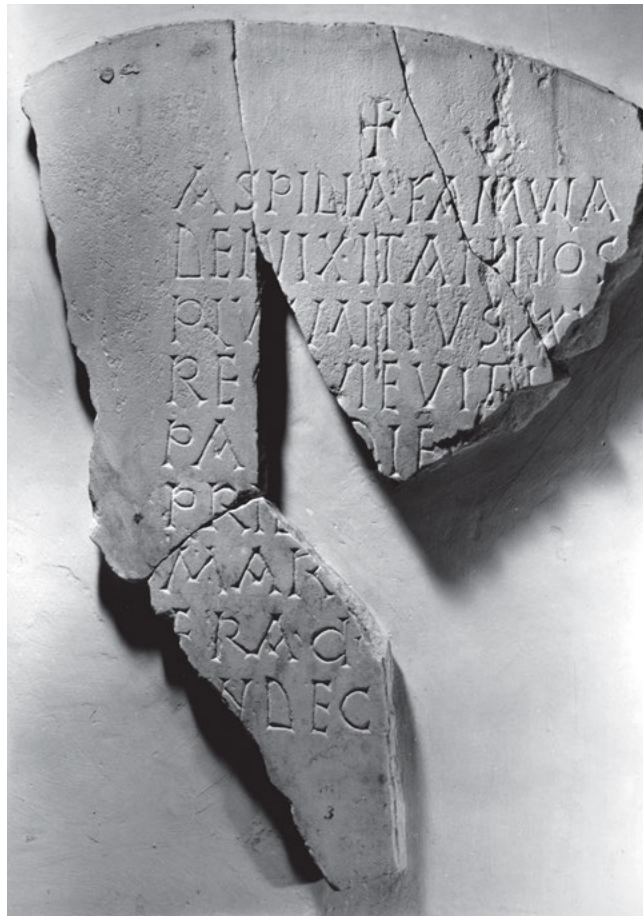

Im. phot. ex neg. D-DAI-MAD-GRU-R-75-69-7.

FITA 1887a, 344 ex delineatione a P. BERENGUER Y BALLESTER sumpta (HÜBNER, IHC 394, e quo pendent VIVES, ICERV 68; DIEHL, ILCV 1436 adn.); JORGE 1957, 79; REVUELTA 1979, 62 n. 62; BARROSO – MORÍN 2007, II 752–753 n. 440 cum im. phot. – Cf. JIMÉNEZ DE GREGORIO 1962/86, V 115; SCHLUNK 1964, 243; FERRUA 1982, 298; GARCÍA MORENO 2001, 499–500.

4 plu, – 5 re[q]uievit HÜBNER. – 7 prid[ie] REVUELTA, prid[ie] kalendas? FITA, HÜBNER, sed item nonas sive idus conveniunt. – 8 mart[ias] FITA, HÜBNER. – 9 D[I- -] REVUELTA, DV[IIII?] FITA, HÜBNER, ita ut tit. a. 509 aerae Hispanicae (a. 471 p. C. n.) positus esset, sed post D et signum interpunctionis nihil superest. – 10 indect[ione] - - -? HÜBNER.

Annus in titulis Hispanicis rare secundum aeram et indicationem indicatur, sed vide II²/5, 300 et cf. DIEHL, ILCV 1176 = VIVES, ICERV 268.

Titulus ex litterarum formis saec. VII tribuendus videtur, qua ex causa in v. 9 D ° [CL] aut D ° [CXXXX] vel sim. supplendum esse opinor (ita ut tit. a. 612 aut a. 602 p. C. n. scriptus esset). I. V. S.

13, 71 tit. sepulcralis Christianus

Tabula marmorea lateribus et tergo scabris, supra a sinistra paulum mutila 27,5 × 37,3 × 2. Area titulo inscribendo destinata 28 × 4,3. Litt. 4–4,3. Rep. loco incerto. Tabulam olim possedit Cabildo de la Catedral, eam a. 1972 emit Museo de Santa Cruz in Toletana urbe, in quo servatur (inv. n. IC 19710), ubi descripsi a. 2012; im. phot. sumpsit J. M. A. a. 2013.



Germanus ◁monogramma Christi▷

Im. phot. a J. M. A. sumpta.
BARROSO – MORÍN 2007, II 754–755 n. 442 cum im. phot.;
CORTES – OCAÑA 2007a, 379 cum im. phot.

1 *Germanus* nomen hominis (ABASCAL 1994a, 389). Mono-
gramma post nomen inusitatum est.

Titulus ex litterarum formis saec. V–VI tribuendus videtur.
I. V. S.

13, 72 (= IHC 396) tit. sepulcralis Christianus

Tabula ex lapide calcario in regione Toletana caeso, qui dicitur *pedra de la rosa*, in utroque margine et infra attrita, sed integra, faciei pars dextra perquam adesa 51,7 × 37 × 6,5. Area titulo inscribendo destinata 43 × 35. Duo tituli (A et B) insculpti. Litt. tit. A 2,5, tit. B 1,5/4,5; litt. minores nonnullae 1,1/1,4. Rep. d. 6 m. Dec. a. 1781 Toledo loco q. d. *Vega Baja en dirección de San Pedro el Verde* una cum tit. 13, 70 et 13, 73 M. DE JORGE ARAGONESES. Servatur Toledo in *M. Conc. Cult. Vis.* (inv. n. MSCTO 233), ubi descripsi a. 2010.

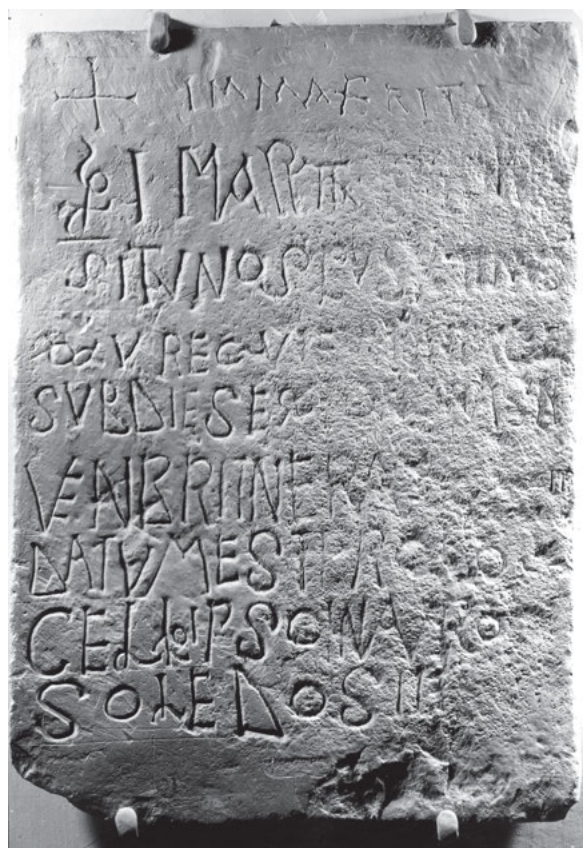

Tit. A:

◁crux Graeca▷ *Immafrita*

Tit. B:

◁monogramma Christi▷ *Imarita* f̄a[mu]ll[a? vic-]
sūt ânnos p̄lus minus
XXXV requieuit in pace
sub die sēs̄x̄to [no]nas N[o-]
5 v̄enbri in era D̄C̄X̄VII
datum est pro lo-
cello ipso in auro
soledos III

Im. phot. ex neg. D-DAI MAD-R73-69-1.

FITA 1890a, 319–320 cum im. phot. (HÜBNER, *IHC* 396 e quo pendent FIEBIGER – SCHMIDT 1917, 126 n. 268; VIVES, *ICERV* 69); JORGE 1957, 79; REVUELTA 1979, 60 n. 56 cum im. phot. tab. XX; BARROSO – MORÍN 2007, II 754–755 n. 441 cum im. phot.; VALERO et AL. 2010, 239 cum im. phot. – Cf. MALLON 1947, 112–113 (= MALLON 1982, 123–124); JIMÉNEZ DE GREGORIO 1962/86, V 115.

Litterae capitales Visigothicae inaequabiles, litt. D in formam paene triangularem redacta, litt. L cum hasta librata undata; litt. X hastis curvatis.

Tit. A post tit. B additum esse suspicatus est iam HÜBNER, sed id non multo post factum esse opinor, fortasse ad nomen defunctae emendandum. – *Imma Frita* FITA, REVUELTA.

Tit. B: 1 *Imafrita* AUCTORES omnes, f̄a[mu]ll[a (scil. dei)] om. AUCTORES. – 4 *sexto* AUCTORES omnes; *id(us)* AUCTORES omnes.

Immafrita nomen feminae praeterea ignotum, sed origine Gothico sine dubio, compositum ex *imma* + *fred(a)*, cf. FIEBIGER – SCHMIDT.

Locellus haud dubie significat locum sepulcri.

Titulus sermone valde rustico scriptus est: *novenbri pro novenbris; datum est... soledos pro dati sunt... solidi* (cf. HÜBNER). *In era* non frequenter scriptum est ante saec. VIII (cf. VIVES).

Annus 617 aerae Hispanicae est a. 579 p. C. n., qui formis litterarum apte convenit.
I. V. S.

13, 73 (= IHC 395) tit. sepulcralis Christianus

Tabula ex lapide calcario ex quinque fragmentis coniuncta, undique fracta (33) × (46,5) × 2,5. Area titulo inscribendo destinata 26,2 × 28,5. Litt. oblongae, 3,5/4, sed numeri 2–2,5, v. 1–2 litt. E minores 2,5, v. 3 litt. I minor 2. Rep. d. 6 m. Dec. a. 1781 Toledo loco q. d. *Vega Baja en dirección de San Pedro el Verde* una cum tit. 13, 70 et 13, 72 M. DE JORGE ARAGONESES. Servatur Toledo in *M. Conc. Cult. Vis.* (inv. n. MSCTO 60), ubi descripsi a. 2010.



◁crux Latina▷ *Sagenis famulu-*
s Dei vixit annos L
recessit in pace II
idus apriles era DC
◁crux Latina▷

Im. phot. ex neg. D-DAI MAD-R75-69-1.

FITA 1887a, 345 ex delineatione a BERENGUER y BALLESTER sumpta (HÜBNER, *IHC* 395 e quo pendent FIEBIGER – SCHMIDT 1917, 125 n. 263; VIVES, *ICERV* 182; DIEHL, *ILCV* 1425 a); SMIT 1916, 144 n. 2; JORGE 1957, 79–80; REVUELTA 1979, 61 n. 60; BARROSO – MORÍN 2007, II 752–753 n. 439 cum im. phot.; VALERO et AL. 2010, 239 cum im. phot. – Cf. KAMPERS 1979, 117 b; SALVADOR 1998, 173 n. 309.

Nomen *Sageni(u)s* praeterea ignotum haud dubie originis Visigothicae est, cf. FIEBIGER – SCHMIDT; SALVADOR.

Annus 600 aerae Hispanicae est a. 562 p. C. n., formae litterarum saec. VI–VII in. apte conveniunt. I. V. S.

13, 74 tit. sepulcralis Christianus

Fragmentum tabulae ex lapide calcario superne et a dextra fractum (10) × (20) × 7. Litt. 3,4/1,3. Rep. a. 1972 in effossionibus a P. DE PALOL loco q. d. *La Vega Baja* in suburbio Toletano institutis prope locum, ubi fragmenta tit. 13, 62 inventa sunt. Servatur *Toledo* in M. S. C. (inv. n. IC 19266), ubi descripsi a. 2012; im. phot. sumpsit J. M. A. a. 2013.

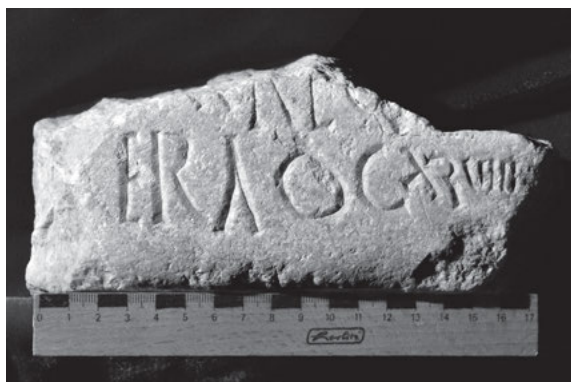

+++ALQ[- - -]
Era DCXLVIII [- - -]

Im. phot. a J. M. A. sumpta.

PALOL 1991a, 797. 826 cum im. phot.; BARROSO – MORÍN 2007, II 750–751 n. 437 cum im. phot.; VALERO et AL. 2010, 248 cum im. phot.

1 +++ hastae exiguae ad sinistram pronae et curvae, deinde litt. A vel R, litt. L, potissimum litt. O, fortasse [K]al. O[ctobres vel -bribus] intellegendum est; omiserunt AUCTORES ceteri. – 2 DCX(I)III AUCTORES ceteri.

Annus 648 aerae Hispanicae est a. 610 p. C. n., quod litterarum formis apte convenit. I. V. S.

13, 75 tit. ponderis Christianus

Pondus sive exagium ahenum orbiculatum diam. 3,3, alt. 0,9; 54,2 gr. Margo a linea circinata profunde incisa cingitur. Area titulo inscribendo destinata a corona cincta, quae in parte exteriori spicata est, 2 diam., in interiore parte crux Graeca et infra duae litterae capitales delineatae sunt. Litt. 0,6–0,8. Rep. a. 2008 Toleti loco q. d. *La Vega Baja*. Servatur ibidem in M. S. C. (inv. n. ID 3153), ubi descripsi m. Sept. a. 2010; im. phot. sumpsit J. M. A. d. 18 m. Oct. a. 2013.



◁crux Graeca▷
Γ (i. e. unciae) B (i. e. duae)

Im. phot. a J. M. A. sumpta.

DE JUAN – GALLEGO – GARCÍA GONZÁLEZ 2009, 143–144 cum im. phot. fig. 40 (*HEp* 20, 2011, 538); OLMO 2010, 89 cum im. phot. fig. 2; VALERO et AL. 2010, 287 cum im. phot.

Infra litterae *gammae* hastam transversam signum breviationis extat in formam pusilli orbiculi.

Litt. prior significat *uncia*, litt. altera est nota numeri, i. e. *unciae duae*, ergo nomismata duodecim sive 2/12 librae. Convenit ponderis gravitas. De ponderibus similibus in Asia minore repertis cf. TEKIN 2013, 176–178.

Pondus ex litterarum formis et ornamentis saec. VI–VII tribuendum est. I. V. S. – J. M. A.

13, 76 tit. ponderis Christianus

Pondus sive exagium ahenum quadratum 2,5 × 2,5 × 0,5; 26,7 gr. Area titulo inscribendo destinata a spicea corona cingitur, diam. 1,8, extra coronam puncta et lineolae, quae ad angulos exagii spectant, in interiore parte crux Graeca et infra duae litterae capitales delineatae sunt. Litt. 0,8. Rep. a. 2008 Toleti loco q. d. *La Vega Baja*. Servatur ibidem in M. S. C. (inv. n. ID 3154), ubi descripsi a. 2010; im. phot. sumpsit J. M. A. a. 2013.



◁crux Graeca▷
N (i. e. nomismata) S (i. e. sex)

Im. phot. a J. M. A. sumpta.

PALOL 1991a, 797. 826 cum im. phot.; DE JUAN – GALLEGO – GARCÍA GONZÁLEZ 2009, 143–144 cum im. phot. fig. 40 (*HEp* 20, 2011, 539); OLMO 2010, 89 cum im. phot. fig. 2; VALERO et AL. 2010, 288 cum im. phot.

Litt. altera nota numeri esse videtur, i. e. *nomismata sex*, ergo uncia una sive 1/12 librae. Convenit ponderis gravitas. De ponderibus similibus in Asia minore repertis cf. TEKIN 2013, 176–178 cum bibliographia ampliore.

Pondus ex litterarum formis et ornamentis saec. VI–VII tribuendum est. I. V. S. – J. M. A.

13, 77 tit. ponderis Christianus

Pondus sive exagium ahenum quadratum $1,65 \times 1,65 \times 0,45$; 9,2 gr. Area titulo inscribendo destinata a corona in duarum lineolarum inter se implexarum formam incisa cingitur, 1,3 diam., in interiore parte duae litterae capitales delineatae sunt. Litt. 0,8. Rep. Toleti loco q. d. *La Vega Baja*. Servatur ibidem in M. S. C. (n. inv. ID 6622), ubi descripsi a. 2010; im. phot. sumpsit J. M. A. a. 2013.

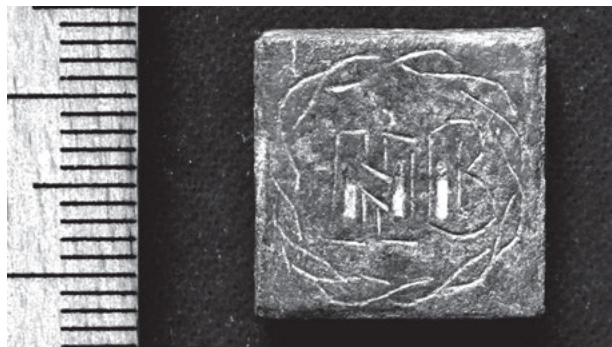

N (i. e. nomismata) B (i. e. duo)

Im. phot. a J. M. A. sumpta.

DE JUAN – GALLEGO – GARCÍA GONZÁLEZ 2009, 144 (*HEp* 20, 2011, 539 a); VALERO et AL. 2010, 286 cum im. phot.

Litt. secunda nota numeri esse videtur, i. e. *nomismata duo* sive *1/36 librae*. Convenit ponderis gravitas. De ponderibus quadratis similibus in Asia minore repertis cf. TEKIN 2013, 176.

Pondus ex litterarum formis et ornamentis saec. VI–VII tribuendum est. I. V. S. – J. M. A.

13, 78 tit. privatus (?)

Fragmentum lapidis sectilis cinerei (*pizarra*) undique fractum $(7,1) \times (4,8) \times 0,7$. Parte antica et parte postica inscriptum. In parte postica parum accurate inscriptum et litteris fere evanidis, litt. 0,4–0,9. Rep. a. 2008 Toleti loco q. d. *La Vega Baja*. Servatur Toleti in M. S. C. (inv. n. ID 7707), ubi descripsi a. 2010; im. phot. sumpsit J. M. A. a. 2013.



Fig. α

In parte antica tit. A:

 DEÇ+ [- -]
 quia nobi[s - -]
 e tu ver[- -]
 biş opt[- -]
 5 vider[e? - -]
 bis ç[- -]



Fig. β

In parte postica tit. B:

 [- -]stius [- -]E [- -]
 [- -]ari II [- -] (vac.)?
 A [- -] (vac.)
 (vac.)

Fig. α–β: Partes antica (α) et postica (β). Im. phot. a J. M. A. sumptae.

S. n. in ephemeride electronica *ABC* d. 19 m. Iul. a. 2008 *Toletum visigodo* 2008 (nota in usum actorum diurnorum edita d. 20 m. Iul. a. 2008); VALERO et AL. 2010, 252 cum im. phot. sine textu.

Titulus litteris cursivis minusculis, quae aetate posteriore in usu erant (i. e. *nueva cursiva común romana*), inscriptus est. Argumentum in obscuro latet, sed ex collatione cum titulis similibus in provinciis *Salamanca* et *Ávila* repertis (cf. VELÁZQUEZ 2000 et EAD. 2004) fortasse instrumentum privatum in antica parte et nomina personarum in postica esse suspicor.

Titulus ex litterarum formis saec. VII fere tribuendus est.

I. V. S.

Instrumentum domesticum
(13, 79–80)

13, 79 instrumentum

Fibula aenea titulo impresso instructa 3,6 × 5,8 × 0,5. Rep. a. 1989 in loco *Cabrahigos* in effossionibus thermarum MARINÉ. Servatur M. S. C. inter reposita. Contuli e MARINÉ.

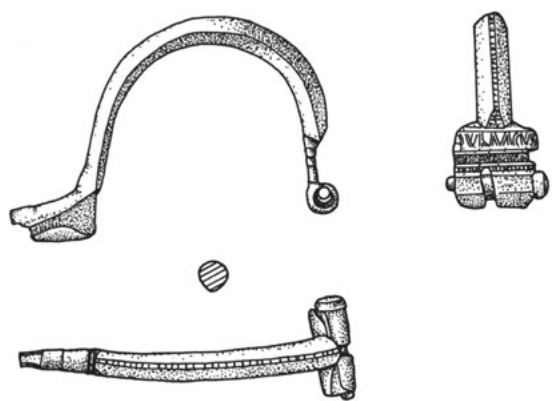
*Durnâcus*

Im. del. a MARINÉ publici iuris facta.

MARINÉ 2001, 135 n. 470. 392 cum im. del. fig. 78 n. 470, quam habuit ab amicis (*HEp* 11, 2001, 579; ABASCAL – ALFÖLDY 2015, 274 n. 254 cum im. del. fig. 293).

Fibulas similes in Hispania repertas eodem titulo inscriptas habes infra 13, 113. 114; *AE* 2000, 1822 et alias nonnullas,

vide MARINÉ 2001, 220–222; *Durnacus* est nomen originis Celticae, vide MARINÉ 2001, 220.

Fibula saec. I fere tribuenda est, cf. MARINÉ 2001, 222.

J. M. A.

13, 80 instrumentum

Fibula aenea titulo impresso instructa 3,2 × 6,9 × 0,3. Punctum rotundum. Rep. loco *La Losilla* in effossionibus aedificii circensis Toletani. Servatur M. S. C. inter reposita (inv. 33307), ubi descripsit MARINÉ ante a. 2001. Contuli e MARINÉ.

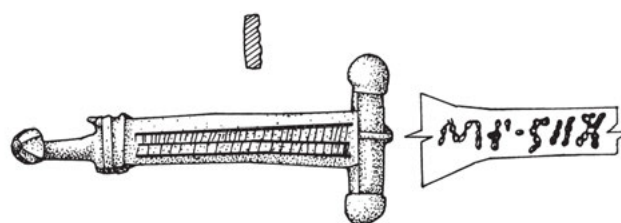
*M(- -) F(- -) o Sex(ti?)*

Im. del. a MARINÉ publici iuris facta.

SÁNCHEZ-PALENCIA – SÁINZ 1988, 13 n. 18 cum im. del. fig. 6; MARINÉ 2001, 135, 342 n. 177 cum im. del. fig. 28 (ABASCAL – ALFÖLDY 2015, 274–275 n. 255 cum im. del. fig. 294).

Litt. E duabus hastis rectis indicata, litt. F forma cursiva, ut videtur.

De tempore parum constat.

J. M. A.

Tituli agri Toletani
(13, 81–177)

Excludimus carmen Christianum Eugenii Toletani *Carm.* 12 (ed. F. VOLLMER, *MGH*, AA 14, 1905, 242; ed. P. F. ALBERTOS, *CCSL* 114, 2005, 225), quod inscribitur: *in basilica sancti Felicis quae est in Tatanesio (San Félix de Totanés, TO)*, cf. VELÁZQUEZ – RIPOLL 2000, 568 cum adn. 120. Nam incertum est, num carmen re vera in basilica incisum sit. Sane versus primi immutati postea alibi in ecclesia inscripti sunt, vide LOMMATZSCH 1926 n. 2042.

Carranque (TO)

Vestigia villae sive praetorii in hodierno municipio *Carranque* in provincia Toleti (*Toledo*) (40° 11' 21,0" N 3° 57' 02,9" W) exstant, quibus nomen *Materni* attributum est (cf. tit. 13, 100). Reperta a. 1983 prope *Santa María de Abajo* in ripa fluminis *Guadarrama* et effossa inter a. 1985 et 2010; hodie area est *Parque Arqueológico de Carranque* nuncupata. Duae sunt partes effossae praecipuae: quarum prima, *Villa Materni* nominata, domus privata fuit, altera, *Palatium* seu *Basilica* appellata, fuit aedificium vel praetorium quasi publicum, manifestans divitias et praeminentiam possessoris;

posteriore aetate in ecclesiam Christianam versum ac saepe refectum, aedificium mansit usque ad recentissimum tempus (GARCÍA-ENTERO et AL. 2014, 477–486). Sunt etiam alia aedificia minora, ut id quod *Ninfeo* nominatur inter villam et praetorium situm. Apparent, si supellectilem optimam et ornamentum marmoreum consideramus (FERNÁNDEZ-GALIANO 2002; GARCÍA-ENTERO – VIDAL ÁLVAREZ 2012), maximae signa opulentiae.

FERNÁNDEZ-GALIANO tribuit possessionem Cynegio Materno (*PLRE I* Cynegius 3, 235–236) praefecto praetorio sub Theodosio et Acantiae (*PLRE I* Achantia, 8) uxori eius et cogitavit *monasterio pagano* fuisse. Coniectura huius studiosi disputata confutataque ab initio fuit; similiter adversus explanationem transformationis ultimae praetorii in basilicam Christianam ab hoc auctore prolatam, ut *monasterio pagano* permultum scriptum est, partiliter minus recte (notas bibliographicas invenies infra apud titulos).

Inter vestigia in area praetorii nuper effossa eminet coopertorium seu operculum sarcophagi, cuius anaglyphia historiam Ionae prophetae effingunt (FERNÁNDEZ OCHOA et AL. 2011), quod forsitan demonstrat ibi fuisse mausoleum Christianum quoddam. Fragmenta inscriptionum sepulcralium, quae inventa sunt, ibi sepulcretum fortasse privatum fuisse ostendunt.

A. 2001 et 2002 una cum D. FERNÁNDEZ-GALIANO et B. PATÓN descripsi titulos tum paene omnes in situ servatos; mense Martio a. 2003 cum iisdem et G. BARATTA, N. DUVAL, R. NEUDECKER et P. PENSABENE recognovi situm et monumenta. Denuo a. 2015 Toleti in museis contuli titulos nonnullos G. BARATTA, S. BRAITO et V. GONZÁLEZ GALERA adiuvantibus.

Excludimus fragmenta titulorum minorum post coctionem stilo vasculis scarifatorum vel sigilla eorum, i. e. FERNÁNDEZ-GALIANO et AL. 2001a, 184 n. 146 cum im. phot. (*HEp* 11, 2001, 565); *IID.*, 184 n. 147 cum im. phot. (*HEp* 11, 2001, 566); *IID.*, 184 n. 148 (*HEp* 11, 2001, 567); *IID.*, 184 n. 149 cum im. phot. (*HEp* 11, 2001, 568).
M. M.

13, 81 tit. sacer

Arula e terra argillacea conformata cum corona duobus pulvinis instructa, quorum alter deest 5,3 × 3,5. Litt. inter lineas ad delineandum ductas. Rep. fortasse *Carranque*. Periiit aut latet. Contulimus e FERNÁNDEZ-GALIANO et AL. 2001a.



Exempli gratia fortasse legendum esse coniecimus:

VVE
SVIS
MOA
IVLIVS
5 XIIX

Im. phot. a J. A. GARCÍA CASTRO sumpta et a LANUZA publici iuris facta.

LANUZA 1992, 53 cum im. phot. sine textu (*HEp* 5, 1995, 780); L. CURCHIN in epistula ad A. STYLOW missa (d. 28 m. Oct. a. 1992); FERNÁNDEZ-GALIANO et AL. 2001d, 185 n. 151 cum im. phot. (*HEp* 11, 2001, 569); FERNÁNDEZ-GALIANO et AL. 2001e, 171 n. 151. – Cf. ABASCAL – ALFÖLDY 2015, 77 adn. 147.

VVE | XVIS | MOA | NLM legit CURCHIN et solvit: *V(eneri) V(ictrici) elx vis(u) | Moalnu(s) l(ibens) m(erito)* fortasse minus recte. In arula omnino non litteras titulumque, sed ornatum exhiberi putant ABASCAL – ALFÖLDY, fortasse recte.

2 Litt. S ambae retrorsae. – 5 omiserunt AUCTORES omnes.
Saec. III probabiliter. M. M. – D. F.-G.

13, 82 tit. sacer

Fragmentum tabulae ex lapide marmoreo probabiliter Pario undique laesum, fortasse pluteo basilicae Christianae tribuendum (26) × (14) × 4. Diametrus monogrammati Christi 18. Rep. *Carranque* in effossionibus praetorii *Basilica* nominati, ubi postea ecclesia aedificata est. Extat Toleti in *M. Conc. Cult. Vis.* (inv. n. CA/89/H.8aK/100), ubi contulit M. M. a. 2015.



◁monogramma Christi▷

Im. phot. a G. BARATTA sumpta.

PATÓN 1998, 603 n. 263 cum im. phot.; MARÍN 1998, 17; MAYER – FERNÁNDEZ-GALIANO 2001a, 133 n. 5 cum im. phot.; *IID.* 2001b, 119 n. 5; FERNÁNDEZ-GALIANO et AL. 2001d, 179 n. 112; *IID.* 2001e, 165 n. 112. – Cf. ABASCAL – ALFÖLDY 2015, 76–77 adn. 145 n. 17.

Monogramma Christi ad formam crucis Graecae figuratum, in quo littera *rho* hasta verticalis est, quod appellant *staurogramma*. Hastae non coniunctae sunt in parte media monogrammati Christi.

Saec. IV–V. M. M. – D. F.-G.

13, 83 tit. sepulcralis vel honorarius

Tria fragmenta tabulae ex lapide marmoreo (Pario) fortasse ad eundem titulum pertinentia. Frg. *b* et *c* rep. in effossionibus nymphaei villae *Materni* dictae; frg. *a* resecatum ad usum posteriorem in area “basilica” dicta. Frg. *a* (24,8) × (12,5) × 4,5–3, litt. circ. 6,9. Frg. *b* (25,2) × (19) × 5,6–4,5, litt. 7,6. Frg. *c* (21,5) × (16) × 4,9, litt. 7,4, puncta rotunda. Frg. *a* extat Toleti in *M. Conc. Cult. Vis.* (inv. n. CA 98/O 47/III T/136). Frg. *b* et *c* extant Toleti in *M. S. C.* (inv. n. frg. *b* CA / NIN / 15; frg. *c* CA / NIN / 14). Descripsimus a. 2000. Denuo contulit M. M. Toleti a. 2015.



Frg. *a*:

[- - -]NN[- - -]
[- - -]ATREQ[- - -]
[- - -]++[- - -]?

Fig. a



Fig. β

Frg. b:

 [- - -]AP[- - -]
 [- - -]ANTI[- - -]
 [- - -]RO[- - -]



Fig. γ

Frg. c:

 [- - -]O[- - -]
 [- - -]AVR ° [- - -]
 [- - -]MO ° H[- - -]

Fortasse sic componendus est titulus:

 [- - -]AP[- - -]
 [- - -]NN[- - -]ANTI[- - -]
 [- - -]ATREO[- - -]RO[- - -]
 5 [- - -] + + [- - -]AVR ° [- - -]
 [- - -]MO ° H[- - -]

Fig. a-γ: Im. phot. a G. BARATTA sumptae.

Frg. a: MAYER – FERNÁNDEZ-GALIANO 2001a, 125–126, 132 n. 2 cum im. phot.; IID. 2001b, 118 n. 2 cum im. phot.; FERNÁNDEZ-GALIANO et AL. 2001d, 191 n. 190 cum im. phot.; IID. 2001e, 177 n. 190 cum im. phot.

Frg. b-c: MAYER – FERNÁNDEZ-GALIANO 2001a, 125–126 cum im. phot. (AE 2001, 1242 a-b; HEP 11, 2001, 549 et 562); IID. 2001b, 111–112 cum im. phot.

Frg. a-c summavit MAYER 2004/05, 204–206 cum im. phot. (AE 2004, 803 a-c; HEP 14, 2005, 371 a-c). – Cf. ABASCAL – ALFÖLDY 2015, 76 adn. 145 n. 2.

Frg. a: 2–3 [- - -]TRE CV[- - -] | [- - -]O[- - -] AUCTORES. Linea 3 omissit HEP. 11.

Frg. b: 1–3 [- - -]IA P[- - -] | [- - -]ANTI[- - -] | [- - -]PO[- - -] AUCTORES.

Frg. a: 2 fortasse nomen ut Annius/-a vel anni defuncti indicati sunt, si tit. sepulcralis fuisset. – 3 fortasse [m]atre.

Frg. b: 2 fortasse nomen vel cognomen ut [Const]anti[us/-a] vel sim. – 3 RO vel PO.

Frg. c: 2 fortasse nomen ut Aur(elius/-a) vel sim.

Saec. IV–V.

M. M. – D. F.-G.

13, 84 tit. sepulcralis

Fragmentum tituli sepulcralis ex lapide granato vel arenario, fortasse ad stelam pertinens (34,5) × (24,5) × 31, litt. 4/5,5. Puncta in formam magnae hederæ in v. 2 et fortasse rotundum in v. 3. Rep. a. 1984 eo loco, ubi postea villa *Materni* dicta effossa est. Extat Toleti in M. S. C. (inv. n. 27443), ubi descripsimus a. 2001.

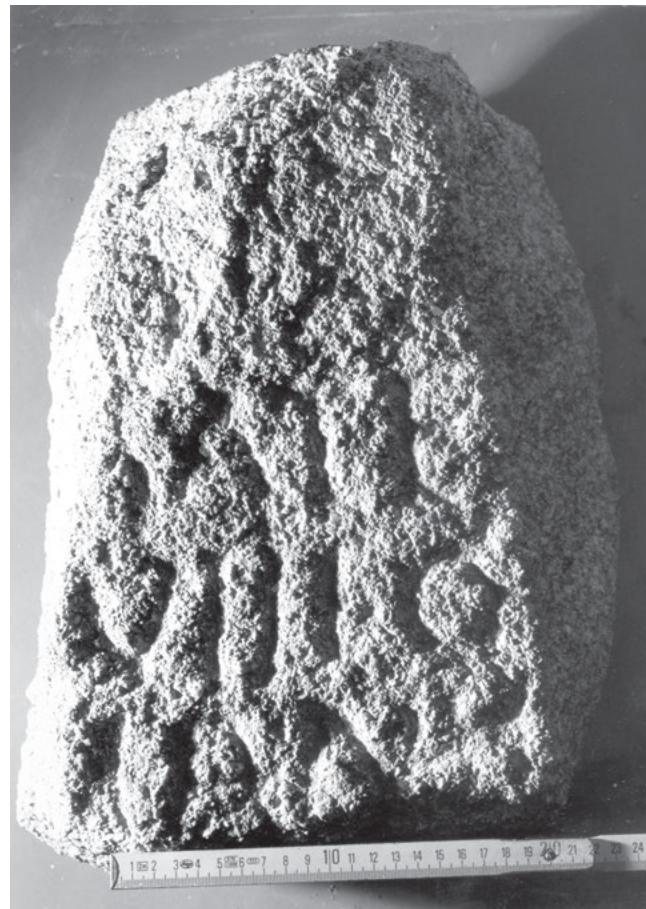

 [- - -]MATE[- - -]
 ° III +
 [- - -] + AN + [- - -]

Im. phot. a W. K. a. 1985 sumpta.

CORTES et AL. 1984, 82–83 n. 16 cum im. phot. (HEP 1, 1989, 606); MAYER – FERNÁNDEZ-GALIANO 2001a, 133 n. 1 cum im. phot. (AE 2001, 1245; HEP 11, 2001, 570); IID. 2001b, 119 n. 1 cum im. phot.; ABASCAL – ALFÖLDY 2015, 77–78 n. 23 cum im. phot. fig. 40.

1 fortasse *mater* vel *Maternus*. – 2 crux fortasse signum interpunctionis vel litt. O aut Q ut ABASCAL – ALFÖLDY censuerunt, hederæ pro litteris habitæ a CORTÉS et AL. – 3 crux prior hasta verticalis, crux altera fortasse signum interpunctionis. – 2–3 [- - -]VIII Q[- - -] | [- - -]ian[- - -] CORTÉS et AL. – 3 VIII ° O MAYER – FERNÁNDEZ-GALIANO, [- - -]VIII ° + [- - -] | [- - -] I *ann(orum)* [- - -] ABASCAL – ALFÖLDY.

Ex litterarum formis saec. I–III. M. M. – D. F.-G.

13, 85 tit. sepulcralis vel sacer?

Fragmentum tabulae undique laesum ex lapide marmoreo probabiliter Pario. A sinistra linea ad marginem delineandum, ita ut lapis olim fortasse in tabulae ansatae formam figuratus esset (9,1) × (11,1) × 3,1, litt. 2,5/2. Rep. *Carranque* in parte villae *basílica* dicta. Extat Toleti in M. S. C. (inv. n. CA 98/S 47/II d/68), ubi descripsimus a. 2001. Denuo contulit M. M. a. 2015.



 LOÇ[---]
 RO[---]

Im. phot. a G. BARATTA sumpta.

MAYER – FERNÁNDEZ-GALIANO 2001a, 131 n. 1 cum im. phot. (AE 2001, 1244; HEP 11, 2001, 561); IID. 2001b, 117 n. 1 cum im. phot.; FERNÁNDEZ-GALIANO et AL. 2001d, 163 n. 2 cum im. phot.; IID. 2001e, 149 n. 2 cum im. phot. – Cf. ABASCAL – ALFÖLDY 2015, 76–77 adn. 145 n. 14.

Titulum fortasse Christianum, qui aliquem locum et nomen vel cognomen *Ro[manus]* praebet, coniecerunt MAYER – FERNÁNDEZ-GALIANO. Depositionis reliquiarum memoria potest atque esse.

Saec. IV–V.

M. M. – D. F.-G.

13, 86 tit. sepulcralis

Fragmenta duo tabulae marmoreae albae fortasse inter se coniuncta. Frg. *a* undique fractum (4,5) × (16) × 1,7, litt. 2,12, rep. in oeco villae *Materni* dictae. Frg. *b* undique fractum (7) × (5) × 1,7, litt. 2,2/1,7, rep. eo loco, ubi postea effossa est villa *Materni*. Extant Toleti in M. S. C. (frg. *a*: inv. n. CA 85/E/67 et frg. *b*: inv. n. 27442), ubi descripsimus a. 2001.



Frg. *a*:

 [---]SEVME[---]
 [---]+EP[---]



Frg. *b*:

 [---]ON[---]
 [---]CÂT[---]

Titulus componendus est (9) × (16) × 1,7:

Legi potest:

[---]SEVME[---]
 [---]ONEP[---]
 [---] CÂT [---]

Fig. α–β: Im. phot. a B. PATÓN datae.

CORTES et AL. 1984, 82 n. 15 cum im. phot. (HEP 1, 1989, 605); MAYER – FERNÁNDEZ-GALIANO 2001a, 124–125 n. 4 cum im. phot. (AE 2001, 1241; HEP 11, 2001, 548); IID. 2001b, 110–111 n. 4 cum im. phot. – Cf. ABASCAL – ALFÖLDY 2015, 76 adn. 145 n. 1.

Frg. *a*: 1 *DEV ME* MAYER – FERNÁNDEZ-GALIANO.

Ex litterarum formis, praecipue ex litt. A cum hasta media angulata, titulus aetati Visigotharum tribuendus est.

M. M. – D. F.-G.

13, 87 tit. incerti generis

Fragmentum ex lapide calcario albo. Litt. capitales. Rep. *Carranque* in praetorio *Basilica* dicto. Extat Toleti in M. S. C. (sine inv. n.), ubi descripsimus a. 2001.



 [---]+D[---]

Im. phot. a B. PATÓN data.

MAYER – FERNÁNDEZ-GALIANO 2001a, 132–133 n. 4 cum im. phot. (HEP 11, 2001, 564); IID. 2001b, 118–119 n. 4 cum im. phot. – Cf. ABASCAL – ALFÖLDY 2015, 76–77 adn. 145 n. 16.

Ex forma litterae D saec. IV forsitan tribuendum.

M. M. – D. F.-G.

13, 88 tit. incerti generis

Fragmentum tabulae e lapide marmoreo albo utraque parte levigatae (6,2) × (4,4) × 2,2. Littera capitalis 4,19. Rep. *Carranque* in effossionibus praetorii *Basilica* dicti. Extat Toleti in M. S. C. (inv. n. CA 97/S 47/III d/53), ubi descripsimus a. 2001.



 [---]H[---]

Im. phot. a B. PATÓN data.

MAYER – FERNÁNDEZ-GALIANO 2001a, 132 n. 3 cum im. phot. (*HEp* 11, 2001, 563); *id.* 2001b, 118 n. 3 cum im. phot. – Cf. ABASCAL – ALFÖLDY 2015, 76–77 adn. 145 n. 15.

1 fragmentum litt. H vel fortasse litt. T, ut putaverunt
 MAYER – FERNÁNDEZ-GALIANO. M. M. – D. F.-G.

13, 89 tit. Graecus lapicidinae

Basis columnae e marmore Phrygio (*pavonazzetto*). Titulus in fascia inferiore inscriptus est. Area ad titulum inscribendum destinata ex ectypo gypseo desumpta 24 × 8, litt. 1,85/3,60. Rep. *Carranque* in porticu ad ingressum praetorii *Basílica* dicti (quadratum S48) pertinenti, ubi extat et ubi descripsimus a. 2001. Descripsit M. M. ex ectypo gypseo denuo 2015.

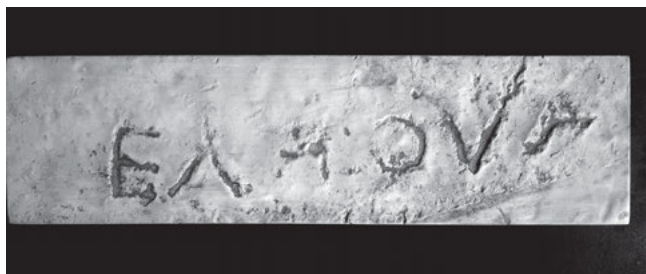

ΕΛΛΟΥΓ

Im. phot. ectypi gypsei a G. BARATTA sumpta.

MAYER – FERNÁNDEZ-GALIANO 2001a, 128 n. 5 cum im. phot. (*AE* 2001, 1243 e; *HEp* 11, 2001, 554); *id.* 2001b, 114 n. 5 cum im. phot.; FERNÁNDEZ-GALIANO et AL. 2001d, 193 n. 200; MAYER 2004/05, 209 n. 5. 210 cum im. phot.; DE HOZ GARCÍA-BELLIDO 2014, 519–520 n. 465 cum im. phot. – Cf. ABASCAL – ALFÖLDY 2015, 76–77 adn. 145 n. 7.

Littera ultima non certa, fortasse signum interpunctionis est.

Titulum breviationem vel breviationes exhibere AUCTORES consentiunt, sed solutiones variae propositae sunt: Έ(κ) λα(τομίας) et notae numerorum MAYER – FERNÁNDEZ-GALIANO; Έ(κ) λα(τομίας) Όυ(αλερίου) Γ(---) vel nota numeri Γ (i. e. 3) MAYER – FERNÁNDEZ-GALIANO; Έ(κ) λα(τομίας) Άουγ(ούστου) MAYER – FERNÁNDEZ-GALIANO, contra P. LE ROUX in *AE* 2001, dubitans MAYER 2004/05; “EKLATUMENE” FERNÁNDEZ-GALIANO et AL. 2001a; [---]ελαου ut [Άρχ]ελάου vel [Μεν]ελάου vel [---]ε λαου vel έ(κ) λαου vel [κ]ε λαου vel ε(ύχη) λαου DE HOZ GARCÍA-BELLIDO 2014.

Saec. IV ex.

M. M. – D. F.-G.

13, 90 tit. Graecus lapicidinae

Duo fragmenta inter se coniuncta columnae e marmore Phrygio (*pavonazzetto*) (16,5) × (39,5) × (25,8), litt. 3/3,5. Rep. *Carranque* in praetorio in *patio de la Basílica*. Extat in *Museo de Carranque* (inv. n. CA 98/R 49/III d/1403), ubi descripsimus a. 2001.



ΕΚΛΙΣ

Im. phot. a B. PATÓN data.

MAYER – FERNÁNDEZ-GALIANO 2001a, 126–127 n. 1 cum im. phot. (*AE* 2001, 1243 a; *SEG*, LI 1471; *HEp* 11, 2001, 550); MAYER 2004/05, 208 n. 1 cum im. phot.; DE HOZ GARCÍA-BELLIDO 2014, 518 n. 464.1 cum im. phot. – Cf. RODÀ 2001, 111; ABASCAL – ALFÖLDY 2015, 76 adn. 145 n. 3.

Titulum breviationem vel breviationes exhibere AUCTORES consentiunt, sed solutiones variae propositae sunt: Έκ λα(τομίας) Ι(ούλιου) Σ(εουήρου) MAYER – FERNÁNDEZ-GALIANO 2001; έκλισ(ία) vel numeri vel έκ(κ)λισ(ις) MAYER 2004/05; έκ λισ(---) A. CHANIOTIS in *SEG*, LI; έκλισ(ία), i. e. έκκλησία, maluit DE HOZ GARCÍA-BELLIDO 2014.

Tit. persimiles habes 13, 91–93.

Saec. IV ex.

M. M. – D. F.-G.

13, 91 tit. Graecus lapicidinae

Fragmentum columnae e marmore Phrygio (*pavonazzetto*). Area ad titulum inscribendum destinata ex ectypo gypseo desumpta 20,5 × 6,2, litt. 3,6/3,2. Rep. *Carranque* in nave medio praetorii *Basílica* dicti (quadratum R 49), ubi extat et ubi descripsimus a. 2001. Descripsit M. M. ex ectypo gypseo denuo 2015.



Fig. a



Fig. β

ΕΚΛΙΣ

Fig. α: Im. phot. a FERNÁNDEZ-GALIANO et AL. publici iuris facta.
Fig. β: Im. phot. ectypi gypsei a B. PATÓN data.

MAYER – FERNÁNDEZ-GALIANO 2001a, 127 n. 2 cum im. phot. (AE 2001, 1243 b; SEG, LI 1471; HEP 11, 2001, 551); IID. 2001b, 112–113 n. 1 cum im. phot. ectypi; FERNÁNDEZ-GALIANO et AL. 2001c, 76 cum im. phot. ectypi; FERNÁNDEZ-GALIANO et AL. 2001d, 123 n. 198 cum im. phot. ectypi; IID. 2001e, 179 n. 198 cum im. phot. ectypi; MAYER 2004/05, 208 n. 2. 210 cum im. phot.; DE HOZ GARCÍA-BELLIDO 2014, 518 n. 464.2 cum im. phot. – Cf. MARIN 1998, 17; ABASCAL – ALFÖLDY 2015, 76 adn. 145 n. 4.

De variis lectionibus AUCTORUM vide tit. 13, 90.

Saec. IV ex.

M. M. – D. F.-G.

13, 92 tit. Graecus lapicidinae

Fragmentum columnae e marmore Phrygio (*pavonazzetto*) (13,9) × (19) × (14,5), litt. 3,15. Rep. Carranque in parte villae *Basílica* dicta. Extat in *Museo de Carranque* (inv. n. CA 98/S 48/II d/1405), ubi descripsimus a. 2001.



ΕΚΛΙ[Σ]

Im. phot. a B. PATÓN data.

MAYER – FERNÁNDEZ-GALIANO 2001a, 127–128 n. 3 cum im. phot. (AE 2001, 1243 c; SEG, LI 1471; HEP 11, 2001, 552); IID. 2001b, 113–114 n. 3 cum im. phot.; MAYER 2004/05, 208 n. 3. 210 cum im. phot.; DE HOZ GARCÍA-BELLIDO 2014, 518 n. 464.3 cum im. phot. – Cf. ABASCAL – ALFÖLDY 2015, 76–77 adn. 145 n. 5.

De variis lectionibus AUCTORUM vide tit. 13, 90.

Saec. IV ex.

M. M. – D. F.-G.

13, 93 tit. Graecus lapicidinae

Fragmentum columnae e marmore Phrygio (*pavonazzetto*) (10,7) × (6,4) × (2,5), litt. 4,15. Rep. Carranque in parte villae *Basílica* nominata. Extat in *Museo de Carranque*, ubi descripsimus a. 2001.

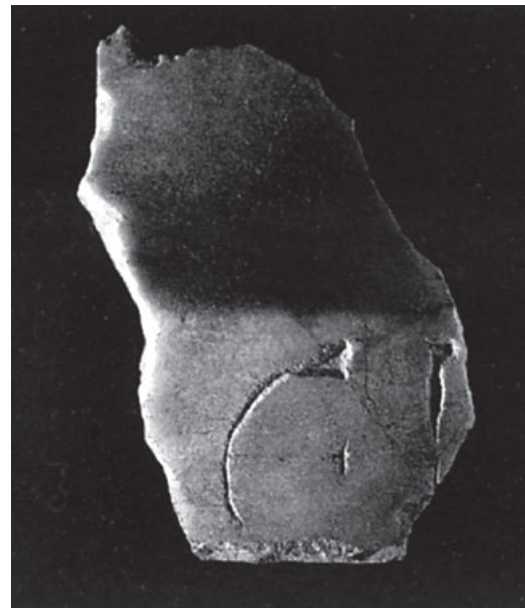

ΕΚ[ΛΙΣ]

Im. phot. a B. PATÓN data.

MAYER – FERNÁNDEZ-GALIANO 2001a, 128 n. 4 cum im. phot. (AE 2001, 1243 d; SEG, LI 1471; HEP 11, 2001, 553); IID. 2001b, 114 n. 4 cum im. phot.; MAYER 2004/05, 209 n. 4. 210 cum im. phot.; DE HOZ GARCÍA-BELLIDO 2014, 518 n. 464.4 cum im. phot. – Cf. ABASCAL – ALFÖLDY 2015, 76–77 adn. 145 n. 6.

De variis lectionibus AUCTORUM vide tit. 13, 90.

Saec. IV ex.

M. M. – D. F.-G.

13, 94 tit. Graecus lapicidinae

Fragmentum columnae e marmore Phrygio (*pavonazzetto*) (7,6) × (13,1) × (2,1), litt. 3,33. Rep. Carranque in parte villae *Basílica* dicta. Extat in *Museo de Carranque* (inv. n. CA98/R 49/ III d/37), ubi descripsimus a. 2001.



ΚΥ[- -]

Im. phot. a B. PATÓN data.

MAYER – FERNÁNDEZ-GALIANO 2001a, 128 n. 6 cum im. phot. (AE 2001, 1243 f; SEG, LI 1471; HEP 11, 2001, 555); IID. 2001b, 114 n. 6 cum im. phot.; MAYER 2004/05, 209 n. 6. 211 cum im. phot.; DE HOZ GARCÍA-BELLIDO 2014, 520 n. 466 cum im. phot. – Cf. ABASCAL – ALFÖLDY 2015, 76–77 adn. 145 n. 8.

Κυ[ριακός] vel κύ[ριος] proposuerunt MAYER – FERNÁNDEZ-GALIANO 2001; κύ[ριε βοήθη] coniecit DE HOZ GARCÍA-BELLIDO 2014, fortasse recte.

Tit. similem habes 13, 95.

Saec. IV ex.

M. M. – D. F.-G.

13, 95 tit. lapicidinae

Fragmentum basis columnae e marmore Phrygio (*pavonaz-zetto*) (9,9) × (7) × (5,1). Litt. in fascia basis 3,20. Rep. *Carranque* in parte villae *Basílica* dicta. Extat in *Museo de Carranque* (inv. n. CA92/ R 48/ II d/15), ubi descripsimus a. 2001.

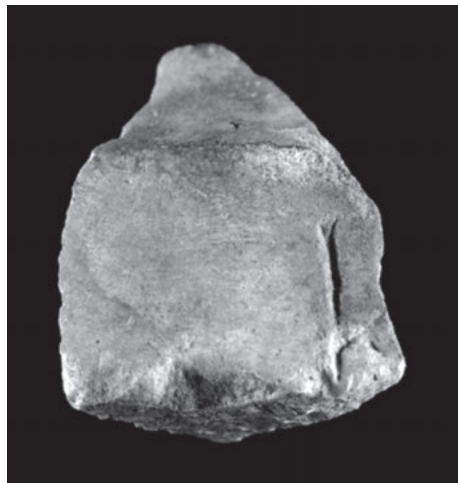

K[- -]

Im. phot. a B. PATÓN data.

MARÍN 1998, 17 cum im. phot. (*HEp* 8, 1998, 484 b); MAYER – FERNÁNDEZ-GALIANO 2001a, 129 n. 7 cum im. phot. (*AE* 2001, 1243 g; *SEG*, LI 1471; *HEp* 11, 2001, 556); *IBD*. 2001b, 115 n. 7 cum im. phot.; MAYER 2004/05, 209 n. 7; DE HOZ GARCÍA-BELLIDO 2014, 519 n. 467 cum im. phot. – Cf. ABASCAL – ALFÖLDY 2015, 76–77 adn. 145 n. 9.

De variis lectionibus AUCTORUM vide titulum praecedentem.
Saec. IV ex. M. M. – D. F.-G.

13, 96 tit. Graecus lapicidinae

Fragmentum basis columnae e marmore Phrygio (*pavonaz-zetto*) (72,7) × (45,6) × (25,6), litt. in fascia basis inscriptae 3,12/3,25. Rep. *Carranque* in parte villae *Basílica* dicta. Extat in *Museo de Carranque* (inv. n. CA98/R 49/ IV/ 1367), ubi descripsimus ex ectypo gypseo a. 2001. Contulit M. M. denuo a. 2015.



[- -] ΝΤ ΠΥ

Im. phot. ectypi gypsei a G. BARATTA sumpta.

CANTO 2000, 300 cum im. phot. fig. 7; MAYER – FERNÁNDEZ-GALIANO 2001a, 130–131 n. 10 cum im. phot. (*AE* 2001, 1243 j; *SEG*, LI 1471; *HEp* 11, 2001, 559); *IBD*. 2001b, 116–117 n. 10 cum im. phot.; ARCE 2003, 21–22 (*HEp* 13, 2003/

04, 696); MAYER 2004/05, 212 n. 10 cum im. phot.; DE HOZ GARCÍA-BELLIDO 2014, 521 n. 468 cum im. phot. – Cf. CANTO 2000, 289–300; BOWES 2004, 745; ABASCAL – ALFÖLDY 2015, 76–77 adn. 145 n. 12.

Utrum litterae Graecae an Latinae an Graecae et Latinae permixtae sint, incertum est. Insuper ordinem litt. etiam ΝΤ ΠΥ restituere licet. Videntur breviationes esse, quas solvendas [*D(omini)*] Ν(*ostri*) Τ(*heodosi*) Π(*όδεις*) Υ (i. e. 400) vel [*D(omini)*] Ν(*ostri*) Τ(*heodosi*) Πύ(*ρος*) proposuerunt MAYER – FERNÁNDEZ-GALIANO. Breviationem alteram solvendam esse Ππ(*ατος*) coniecit E. LUJÁN in *HEp* 11 fortasse recte. Ceterum considerandum est nomen Hypatii cuiusdam. Plurimi notabiles viri huius nominis noti sunt, videlicet *PLRE* II 577–581.

Saec. IV ex.

M. M. – D. F.-G.

13, 97 tit. lapicidinae

Fragmentum basis columnae e marmore Phrygio (*pavonaz-zetto*) (13,1) × (15,2) × (8,4), litt. inscriptae in fascia basis 2,5/2,34. Rep. *Carranque* in parte villae *Basílica* dicta. Exstitit in *Museo de Carranque* (inv. n. CA97/ Q 48/III/ 765), ubi descripsimus a. 2001. Postea lapis Toletum translatus est. Contulit Toleti M. M. in *M. Conc. Cult. Vis.* denuo a. 2015.



D N ΤΗ[- -]

Im. phot. a G. BARATTA sumpta.

MARÍN 1998, 17 cum im. phot. (*HEp* 8, 1998, 484 a); MAYER – FERNÁNDEZ-GALIANO 2001a, 129–130 n. 9 cum im. phot. (*AE* 2001, 1243 i; *HEp* 11, 2001, 558); *IBD*. 2001b, 115–116 n. 9 cum im. phot.; FERNÁNDEZ-GALIANO et AL. 2001d, 163 n. 1; FERNÁNDEZ-GALIANO et AL. 2001e, 149 n. 1; FERNÁNDEZ-GALIANO 2001a, 155; MAYER 2004/05, 212–213 n. 9 cum im. phot. – Cf. BOWES 2004, 745; ABASCAL – ALFÖLDY 2015, 76–77 adn. 145 n. 11.

D(omini) Ν(*ostri*) Τη(*eodosi*) MAYER – FERNÁNDEZ-GALIANO 2001.

Saec. IV ex.

M. M. – D. F.-G.

13, 98 tit. lapicidinae

Fragmentum columnae e marmore Phrygio (*pavonaz-zetto*) (14,3) × (8,5) × (19,5), litt. 4,16/3,8. Rep. *Carranque* in parte villae *Basílica* dicta. Extat Toleti in *M. S. C.* (inv. n. CA97/R483/III/55/25), ubi descripsimus a. 2001. Denuo contulit M. M. a. 2015.

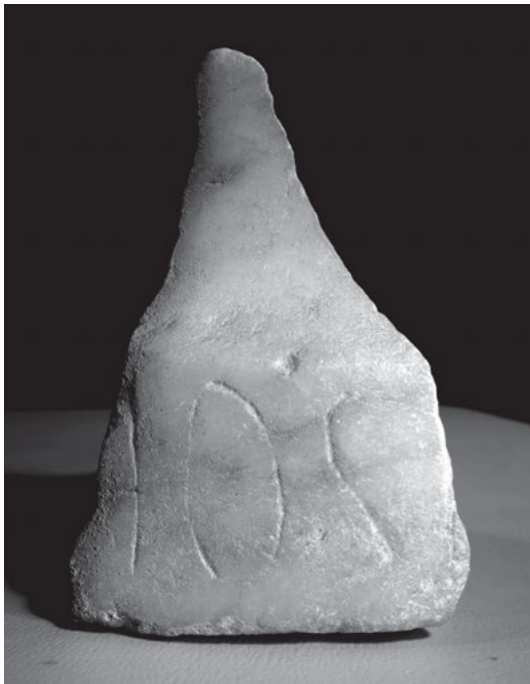

[- -]HOSI[- -]

Im. phot. a G. BARATTA sumpta.

MAYER – FERNÁNDEZ-GALIANO 2001a, 131 n. 11 cum im. phot. (AE 2001, 1243 k; HEp 11, 2001, 560); IID. 2001b, 117 n. 11 cum im. phot.; MAYER 2004/05, 214–215 n. 11 cum im. phot. (AE 2004, 804). – Cf. ABASCAL – ALFÖLDY 2015, 76–77 adn. 145 n. 13.

MAYER – FERNÁNDEZ-GALIANO 2001 proposuerunt titulum fortasse ad Hosium, magistrum officiorum Theodosi imp. (PLRE I, p. 445), spectare, qui ergo esset possessor lapicidinae, ubi columna facta est. Sed item considerandum est nomen alium quoddam, videlicet *Hosidius*.

Saec. IV ex.

M. M. – D. F.-G.

13, 99 tit. lapicidinae

Basis columnae e marmore Phrygio (*pavonazzetto*). Tit. in fascia basis inferioris inscriptus est. Litt. 4/3,27. Area ad titulum inscribendum destinata ex ectypo gypseo (24,8 × 7,7) desumpta. Litt. 4/3,27. Rep. *Carranque* in parte villae *Basílica* dicta, ubi extat et ubi descripsimus ex ectypo gypseo a. 2001.

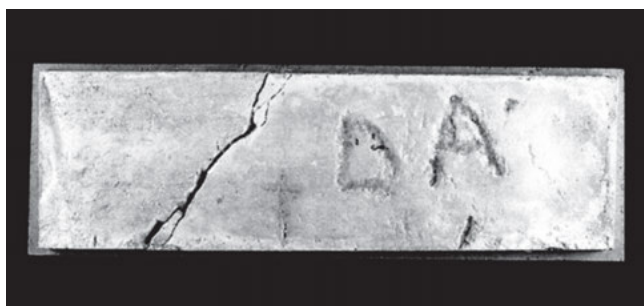

◁crux▷ DA

Im. phot. ectypi gypsei a B. PATÓN data.

MAYER – FERNÁNDEZ-GALIANO 2001a, 129 n. 8 cum im. phot. (AE 2001, 1243 b; SEG, LI, 1471; HEp 11, 2001, 557); IID. 2001b, 115 n. 8 cum im. phot.; FERNÁNDEZ-GALIANO et AL. 2001d, 193 n. 199; FERNÁNDEZ-GALIANO et AL. 2001e, 179 n. 199; MAYER 2004/05, 209 n. 8. 213 cum im. phot. – Cf. ABASCAL – ALFÖLDY 2015, 76–77 adn. 145 n. 10.

Litt. fortasse non Latinae sed Graecae ΔΑ esse admonet P. LE ROUX in AE 2001.

D(omini) cum numero sequente vel fortasse nomen officinatoris ut *Da(cus)* esse proposuerunt MAYER – FERNÁNDEZ-GALIANO 2001; *D(omine) a(diuva)* vel *D(omini) a(uxilium)* vel *a(diutorium)* MAYER 2004/05.

Saec. IV ex.

M. M. – D. F.-G.

13, 100 tit. musivus

Opus tessellatum in faucibus ingressus cubiculi villae *Materni* nominatae situm. Titulus in tabula ansata marginata (270 × 60) tessellis nigris, litteris capitalibus ad acturias transgredientibus 4,7/6,5 confectus. Extat in situ. Descripsimus a. 2001.



Ex officina (!) MAS[.]R[.]ANI
pingit Hirinius
utere felix Materne
hunc cubiculum

Im. phot. a B. PATÓN data.

ARCE 1986, 371–372 cum im. phot. tab. 67 b (AE 1989, 474 bis; HEp 1, 1989, 607); FERNÁNDEZ-GALIANO 1989, 259 cum im. phot. (AE 1989, 474 bis; HEp 3, 1991, 376); GÓMEZ PALLARÉS 1988/89a, 235–236 n. 77; DONDERER 1989, 96 n. A 68 cum im. phot. tab. 40; GÓMEZ PALLARÉS 1991, 71–73 n. 8 cum im. phot.; PATÓN 1992, 30–31 cum im. phot.; ARCE 1993, 268–270 cum im. phot.; BLÁZQUEZ 1993, 102–103 cum im. phot. fig. 26; GÓMEZ PALLARÉS 1993, 289–290 n. 10 cum im. phot.; KREILINGER 1993, 373–374; GÓMEZ PALLARÉS 1997, 148–152 n. TO 1, 273 cum im. phot. tab. 62; LANCHÁ 1997, 164–168 n. 82 tab. LXXI–LXXIV et C cum im. phot. (HEp 7, 1997, 969a); GÓMEZ PALLARÉS 2000, 1232. 1239–1240; MAYER – FERNÁNDEZ-GALIANO 2001a, 121–123 n. 1 cum im. phot. (HEp 7, 1997, 969b); IID. 2001b, 107–109 n. 1 cum im. phot.; FERNÁNDEZ-GALIANO et AL. 2001d, 183 n. 141 cum im. phot.; FERNÁNDEZ-GALIANO et AL. 2001e, 169 n. 141 cum im. phot.; PATÓN 2001, 85–86; ARCE 2003, 16–21 (HEp 13, 2003/04, 695); MAYER 2004, 111–117 cum im. phot.; MAYER 2004/05, 196–200 cum im. phot. (AE 2004, 800; HEp 14, 2005, 369 a); NEIRA 2007, 284–285 cum im. phot. (HEp 14, 2005, 369 b); ABASCAL – ALFÖLDY 2015, 76 cum adn. 142. – Cf. GÓMEZ PALLARÉS 1992, 43 n. TO 1; GUARDIA 1992, 385. 406; LANUZA 1992, 47; LANCHÁ 1994, 124–127. 129–130. 134; MORENO 1995, 121; BRAVO 1997, 23. 68 adn. 28; BLÁZQUEZ 1997, 398; RASCÓN et AL. 1998, 148–149; BLASCO – LUCAS 2000, 267. 354; ABASCAL 2001, 280; BOWES 2004, 746.

Litt. G similiter ac litt. C formata, infra cum lineola deorsum incurvata; litt. L cum hasta librata undata.

1 *Mas[culi]ni* LANCHÁ 1997; *Mas[culi]ni* vel *Mas[cli]ni* proposuit P. LE ROUX, AE 1989 n. 474 bis; insuper *Mas[celli]ni* vel *Mas[tria]ni* vel *Mas[uria]ni* et nomina alia considerat MAYER 2004/05. – 2 *pinxit* GUARDIA 1992. – 4 Exspectes casum ablativum, cf. P. LE ROUX AE 1989 n. 474 bis.

Vox *pingere* (v. 2) spectat ad exemplum, quod ad opus musivum componendum adhibitum est, cf. DONDERER et MAYER – FERNÁNDEZ-GALIANO. Ad nomen *Hirinius* aliunde ignotum (fortasse ex *Herennius* derivatum) cf. comm. ad II 5149. – *Maternus* (v. 3) haud dubie villae possessor fuit. Eum eundem esse ac Cynegium Maternum (*PLRE* I Cynegius 3, 235–236), praefectum praetorio Theodosii imp., suspicati sunt D. FERNÁNDEZ-GALIANO et AL., vide MAYER – FERNÁNDEZ-GALIANO 2001a et supra praefationem ad locum *Carranque*. Num re vera idem fuerit, disputatur, vide inter alios P. LE ROUX *AE* 2004, 800.

Saec. IV.

M. M. – D. F.-G.

13, 101 tit. musivus

Pavimentum musivum in triclinio villae *Materni* dictae. Titulus in margine pavimenti musivi delineatus, cuius area 90×8 est. Litterae capitales actuariariae tessellis nigris conformatae $4,5/3,8$. Extat in situ. Descripsimus a. 2001.

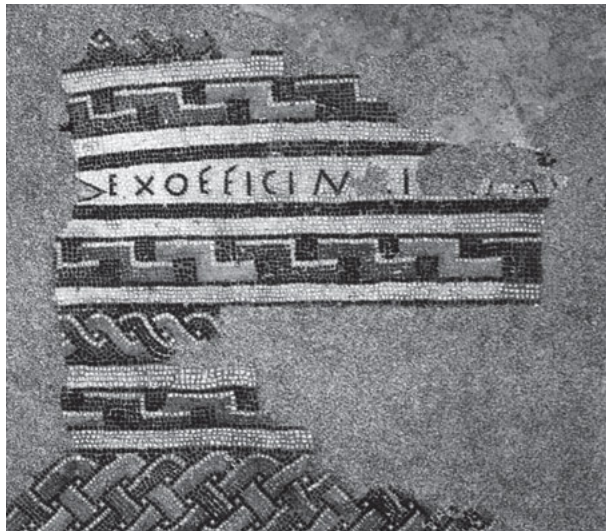

Ex officina Iul(i) Tau[ri]

Im. phot. a B. PATÓN datae.

FERNÁNDEZ-GALIANO 1989, 260 cum im. phot. (*HEp* 3, 1991, 375); DONDERER 1989, 94 n. A 64 cum im. phot. tab. 38.2 (*HEp* 3, 1991, 375); GÓMEZ PALLARÉS 1991, 70 n. 7 cum adn. 25 et im. phot. fig. 7 (*HEp* 4, 1994, 882); BLÁZQUEZ 1993, 104; GÓMEZ PALLARÉS 1997, 154–155 n. TO 3, 274 cum im. phot. tab. 64; LANCHÁ 1997, 167–170 n. 83 tab. D cum im. phot.; MAYER – FERNÁNDEZ-GALIANO 2001a, 124 n. 3 cum im. phot. (*HEp* 11, 2001, 571); IID. 2001b, 110 n. 3 cum im. phot.; FERNÁNDEZ-GALIANO et AL. 2001d, 182 n. 135 cum im. phot.; FERNÁNDEZ-GALIANO et AL. 2001e, 168 n. 135 cum im. phot.; PATÓN 2001, 90 cum im. phot.; MAYER 2004, 115. 117. 119–121 cum im. phot.; MAYER 2004/05, 202–204 cum im. phot. (*AE* 2004, 802; *HEp* 14, 2005, 370). – Cf. GÓMEZ PALLARÉS 1992, 43 n. TO 3; GUARDIA 1992, 385. 406; LANCHÁ 1994, 124–125. 134; MORENO 1995, 121; RASCÓN et AL. 1998, 148–149; BLASCO – LUCAS 2000, 288; ABASCAL – ALFÖLDY 2015, 76 adn. 144.

Ex officina Iul(- -) Prud(- -) FERNÁNDEZ-GALIANO 1989; Ex officina Iul(i) Pru(dentis) MAYER – FERNÁNDEZ-GALIANO 2001. Pru[nici] vel Pru[riti] vel cognomen aliquod a Prudente derivatum (i.e. Pru[dentiani], Pru[dentini], Pru[dentii]) restituendum proposuit GÓMEZ PALLARÉS 1997. Ex officina Iul(i) Tau[ri] proposuit MAYER 2004/05 ex im. del. et phot. ante restaurationem pavimenti sumptis.

Saec. IV.

M. M. – D. F.-G.

13, 102 tit. musivus

Titulus musivus in pavimento tessellato oeci villae *Materni* dictae, venationem apri ab Adonide factam figurante. Re-

vera esse videntur tituli duo A et B, quorum uterque super imaginem canis ab apro vulnerati adscriptus est. Litterae capitales tessellis nigris conformatae in titulo A $6/6,5$ et tessellis nigris et prasinis in B $6/6,5$. Extat, ubi repertus est. Descripsimus a. 2001.



Fig. α



Fig. β



Fig. γ

Tit. A:

Leander

Tit. B:

Tityrus

Fig. α–γ: Im. phot. a B. PATÓN datae.

FERNÁNDEZ-GALIANO – GARCÍA SERRANO 1988, 105–115; FERNÁNDEZ-GALIANO 1989, 259–260 cum im. phot. (*HEp* 3, 1991, 374); GÓMEZ PALLARÉS 1988/89b, 246–247; FERNÁNDEZ-GALIANO 1991, 29 cum im. phot.; BLÁZQUEZ 1992 cum im. phot. tab. XII–XIII; PATÓN 1992, 30–31 cum im. phot.; BLÁZ-

QUEZ 1993, 104 cum im. phot. tab. 27.3; GÓMEZ PALLARÉS 1993, 290 n. 10 cum im. phot.; KREILINGER 1993, 374 cum im. phot. tab. 164b; SAN NICOLÁS 1994, 400–402 cum im. phot.; GÓMEZ PALLARÉS 1997, 152–154 n. TO 2, 274 cum im. phot. tab. 63; MAYER – FERNÁNDEZ-GALIANO 2001a, 123–124 n. 2 cum im. phot.; ID. 2001b, 109–110 n. 2 cum im. phot.; PATÓN 2001, 87–89 cum im. phot.; MAYER 2004, 117–121 cum im. phot.; MAYER 2004/05, 200–202 cum im. phot. (AE 2004, 801). – Cf. GÓMEZ PALLARÉS 1992, 43 n. TO 2; GUARDIA 1992, 385. 406; BLÁZQUEZ 1997, 399 cum im. phot.; BLASCO – LUCAS 2000, 288–289 cum im. phot.; ABASCAL – ALFÓLDY 2015, 76 adn. 143.

Tit. B plerique AUCTORES *Titurus* legerunt.

Nomina canum videntur ex litteris Latinis esse ducta, videlicet Leander ex historia Heronis et Leandri ab aliis et ab OVIDIO narrata, Tityrus e nomine pastoris in ecloga prima VERGILII. Venationem et mortem Adonidis inter alios describit Ov. met. 10, 708–739.

Saec. IV in.

M. M. – D. F.-G.

El Viso de San Juan (TO)

13, 103 tit. sepulcralis

Ara ex lapide calcario infra fracta, undique paululum expolita, infra crassior quam supra 45 × 30/33 × 18/28. Pulvini cum lineolis incisus ab utroque latere et in facie sursum versa indicati, focus rotundus diam. 5. Area titulo inscribendo destinata non excavata sulcis cincta. Litt. 3,5 (v. 1–2), 2 (v. 3), 3 (v. 4). Puncta rotunda. Rep. ante a. 2016 cum araretur intra fines oppidi *El Viso de San Juan (TO)* in margine sinistra fluminis *Guadarrama*. Servatur ibidem apud I. DEL HIERRO et J. TORIBIO, ubi descriperunt et im. phot. sumpserunt BALBÍN-BUENO et LORENZO, qui mihi miserunt.



[D(is)] ◦ M(anibus) ◦ s(acrum)
Aelio
ann(or)um V
h(ic) e(st) [s(itus)?]

Im. phot. a BALBÍN-BUENO sumpta.

BALBÍN-BUENO – LORENZO 2019.

Saec. III tribuerunt BALBÍN-BUENO et LORENZO, fortasse recte. J. M. A.

Illescas (TO)

13, 104 tit. sepulcralis

Stela ex lapide calcario superne rotundata et acroterii instructa, in crepidine scabra, infra fracta (80) × 43 × 30. In parte antica duae areae excavatae sunt, superior semicircularata, in qua flos magnus exsculptus est, inferior titulo inscribendo destinata. Litt. circ. 5 (v. 2 litt. I longa, Q minor, v. 3 litt. T maior); puncta triangularia. Rep. a. 1984, cum araretur una cum vasibus terrae sigillatae in fundo *Los Panderones, dehesa de Ontalba (mun. Illescas)* in ripa dextra rivi *Guatén* et proxime ad viam ferream, quae *Madrid* ducit Toletum et fines territorii oppidi *Yeles*. Servatur *Yeles* apud privatum quendam; mihi descripsit et im. phot. dedit J. FERNÁNDEZ MONASTERIO.



Ammisa ◦ Benil-
tì ◦ Aeturiq(um) ◦ f(ilia) ◦
Clouti ◦ Maure-
icum ◦ ux(or) ◦
5 h(ic) ◦ s(ita) ◦ e(st) ◦

Im. phot. ab A. U. S. publici iuris facta.

STYLOW 1990, 332–336 n. IV cum im. phot. (AE 1990, 582; *HEp* 4, 1994, 889); ABASCAL – ALFÓLDY 2015, 104–105 n. 55 cum im. phot. fig. 77; SIMÓN 2015, 333–346 (AE 2015, 664). – Cf. ABÁSOLO 1994, 200 cum im. del. fig. 2.1; GONZÁLEZ RODRÍGUEZ 1994, 170; GÓMEZ-PANTOJA 1996, 79; ABASCAL 1998a, 132; EUND. 2003, 148; HURTADO 2003/04, 193–194, 197 n. 2, 199 n. 18; VALLEJO 2005a, 113. 132. 284; ABASCAL 2007, 296.

Exceptis Clouti nomine et cognationis Aeturiqum, quae recurrit Mantuae (cf. II 6310; STYLOW 1990, 336–343 cum im. phot. trium partium arae), cetera aliunde ignota sunt, sed cf. nomen Celtibericum *Aeturus* in titulo 13, 202 (*Navas de Estena*, CR). Benilti nomen a. 1990 Ibericum habui, id quod F. BELTRÁN in dubium vocavit (cf. *HEp* 4, 1994, 889).

Ex nominum ratione, ordine tituli formisque litterarum saec. I med. A. U. S.

Pantoja

13, 105 instrumentum domesticum

Vas ex terra rubra factum (*terra sigillata hispanica* formae DRAGENDORFF 37) altum 10, diam. 22. Titulus, qui in vasis latere exteriori exstat, ante coctionem impositus est, nam exemplum incisum erat in formam, quae ad vas fingendum adhibita erat. Rep. a. 1971 in fundo *La Horca* REVUELTA. Servatur *Toledo*, M. S. C. (inv. n. 17458), cui dedit J. B. DE LUCAS. Ibi descripserunt REVUELTA et CORTES et AL. Contuli ex im. phot. ab iisdem sumpta.



AMABTE
CL

Fuisse videtur:

Am^aba^t(a)e
Cl(audiae)

Im. phot. a CORTES et AL. publici iuris facta.

REVUELTA 1980, 46–47 cum im. phot. fig. 16a; CORTES et AL. 1984, 75–76 n. 4 cum im. phot.; ABÁSOLO – GUTIÉRREZ 2010, 409–410 (*HEp* 19, 2010, 386); ABASCAL – ALFÖLDY 2015, 132.

1 litt. M inversa, litt. AB ordine inverso a figulo inscriptae; AWABTE REVUELTA; *Ambate Claudiae* ABÁSOLO – GUTIÉRREZ. – 2 suppleverunt ABÁSOLO – GUTIÉRREZ puto recte.

Nomen *Ambata* in nonnullis titulis Hispanicis recurrit (vide ALBERTOS 1966, 20; ABASCAL 1994a, 269–270; VALLEJO 2005a, 137).

Ex forma vasis saec. IV–V.

J. M. A.

Villaseca de la Sagra

13, 106 (= II 3087) tit. sepulcralis

“In Vila Seca (“*Villaseca de la Sagra*” CEAN) agri Toletani” MURATORI, *en los límites de Magán con Villaseca de la Sagra* JIMÉNEZ DE GREGORIO. Latet aut periit. Contulimus ex PRIORIBUS.

D(is) M(anibus) s(acrum)

Rufina Myrism(o) coniugi

carissimo et pientissimo

qui vix(it) an(nis) LXXV

5 *fecit hic sit(us) e(st) sit*

tib(i) terra levis

MURATORI 1739/42, 1396, 13 “e schediis Farnesiis”, e quo pendent AUCTORES omnes CEAN 1832, 127 (MAROTO 1991, 161); HÜBNER II 3087 (FITA 1908a, 522; FUIDIO 1934, 138. 153 n. 76; VIVES, *ILER* 4631; ALFÖLDY 1987c, 258 n. 12); ABASCAL – ALFÖLDY 2015, 290 n. 274 cum im. a MURATORI tradita fig. 316. – Cf. JIMÉNEZ DE GREGORIO 1962/86, I 408–409. III 222.

Nomen Graecum *Myrismus* (SOLIN 2003, 1236) saepius in Hispania occurrit. In v. 5–6 ordo verborum et divisio versuum fortasse corrupte traditi sunt.

Titulum ex epitheto “carissimo” et ex formulis saec. II ex. vel III in. tribuendus videtur. G. A. – J. M. A.

13, 107 (= II 3086) tit. sepulcralis

Tabula ex lapide calcario superne a sinistra fracta in fronte levigata 35 × 28,5 × 12. Area titulo inscribendo destinata non excavata sulco cincta. Litt. rusticae inter lineas ad delineandum ductas minus accurate insculptae circ. 3,5–4 (v. 3 et 5 litt. O minor 3); puncta desunt. Rep. ante a. 1869 in *Despoblado de Aceca* intra fines oppidi *Villaseca de la Sagra* “prope *Villaluenga* (intra *Villaseca* et *Illescas*)” HÜBNER, quem docuit ZOBEL. Servatur *Toledo* in M. S. C. (inv. n. 228), cui dedit CONDE DE CEDILLO. Ibi descripserunt G. A. et H. H. a. 1979; recognovit a. 1983 G. A. et W. K. im. phot. sumpsit; contulit J. M. A. a. 2013.

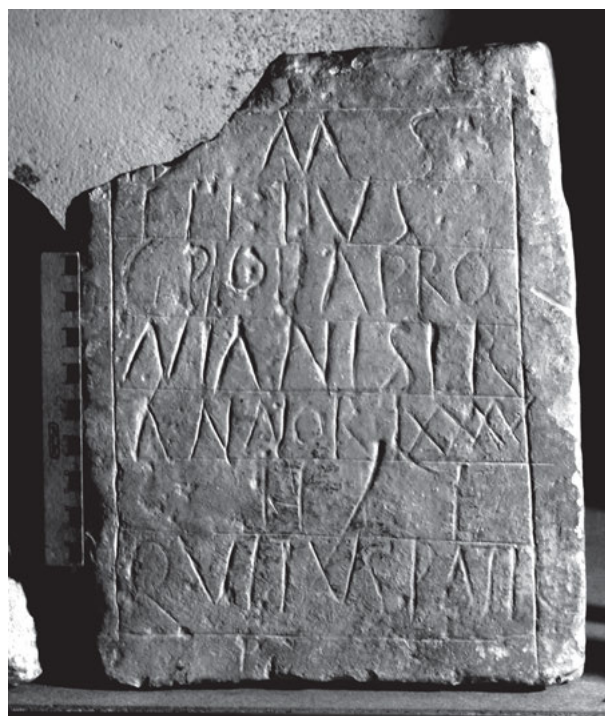

D(is) M(anibus) s(acrum)

Tertius

G(ai) Ploti Apro-

niani ser(vus)

5 *annor(um) LXXXV*

h(ic) s(itus) e(st)

Quetus (!) patri

p(osuit)

Im. phot. a J. M. A. sumpta.

HÜBNER II 3086 e scheda a J. ZOBEL missa, qui ipse vidit (FITA 1908a, 522; VIVES, *ILER* 5091); WICKERT, sched.; FUIDIO 1934, 138. 153 n. 75; JORGE 1957, 65; ALFÖLDY 1987c, 256–257 n. 8 cum im. phot. tab. XIV.8 (*AE* 1987, 678; *HEp* 2, 1990, 698–699); ABASCAL – ALFÖLDY 2015, 290–291 n. 275 cum im. phot. fig. 317. – Cf. GONZÁLEZ-CONDE 1987, 66.

2 *Ifitus?* (aut *Hypnus?*) cogitavit HÜBNER scheda a ZOBEL missa nisus; II IDVS JORGE. – 3 C P QV APRO JORGE. – 3–4 C. *P(ompeii) Aproniani* HÜBNER. – 7 *Qui(n)tus pat(e)r* HÜBNER; QVITVS PATI JORGE. – 8 Omiserunt omnes AUCTORES ante ALFÖLDY.

Nonnumquam *Quetus* pro *Quietus* scribitur et in Hispania (vide ABASCAL 1994a, 477 et *AE* 1996, 906) et alibi. De nomine feminino *Queta* pro *Quieta* scripto cf. KAJAVA 1994, 191 adn. 392 et vide titulum Tarraconensem II²/14, 1307.

De loco, ubi lapis in lucem prodiiit, vide MAROTO 1991, 161.

Ex formulis et ex litterarum formis saec. II ex. vel III in. tribuendus videtur. G. A. – J. M. A.

13, 108 tit. sepulcralis vel honorarius

Lapis incerti generis, fortasse fragmentum basis. Puncta ubique fere posita. Servabatur *Villaseca de la Sagra* (TO) “in ingressu domus Marchionis (nunc *Ayuntamiento*) in fragmento oblongi lapidis” DE MORALES. Latet aut periit.

Q. FLAVIO G.
CAE IIIII VERINA
G. IULIVS SE III

Q(uinto) o Flavio G(ai) o [f(ilio)]
Ga'l(eria) [Se]verin[o]
G(aius) o Iulius Se[- -]

Im. a PORRAS DE LA CÁMARA tradita.

A. DE MORALES apud PORRAS DE LA CÁMARA, ms. saec. XVI/XVII 11v, qui A. CIACCONIO misit; GIMENO, sub prelo, n. C-13.

2 GÂE traditur.

Titulus sepulcralis fuisse videtur potius quam honorarius. In fine desideratur parentelae sive amicitiae indicatio vel similiter. J. M. A. – H.G. P.

Mocejón

13, 109 tit. sepulcralis

Tabula ex lapide calcario (marmore REVUELTA, JIMÉNEZ DE GREGORIO, CORTES et AL. errore) in tres partes fracta, superne et infra magna ex parte deperdita, in fronte exposita, sed nunc partim corrosa, a tergo scabra (68) × 44 × 3,5. Litt. ad librarías semiunciales attinentes ex parte ad librarías transgredientes circ. 3,5/4; puncta rotunda quasi evanida. Rep. *en la finca de Velilla, del término de Mocejón* REVUELTA, CORTES et AL.; in *El Palomar de Velilla* JIMÉNEZ DE GREGORIO; in *der Finca “El Palomar de Velilla”* ALFÖLDY. Deinde translata est a. 1960 in Museum Toletanum. Servatur *Toledo* in M. S. C. inter reposita (inv. n. 1092), ubi descripsit G. A. a. 1981 et iterum recognovit a. 1983 et W. K. im. phot. sumpsit; contulit J. M. A. a. 2013.

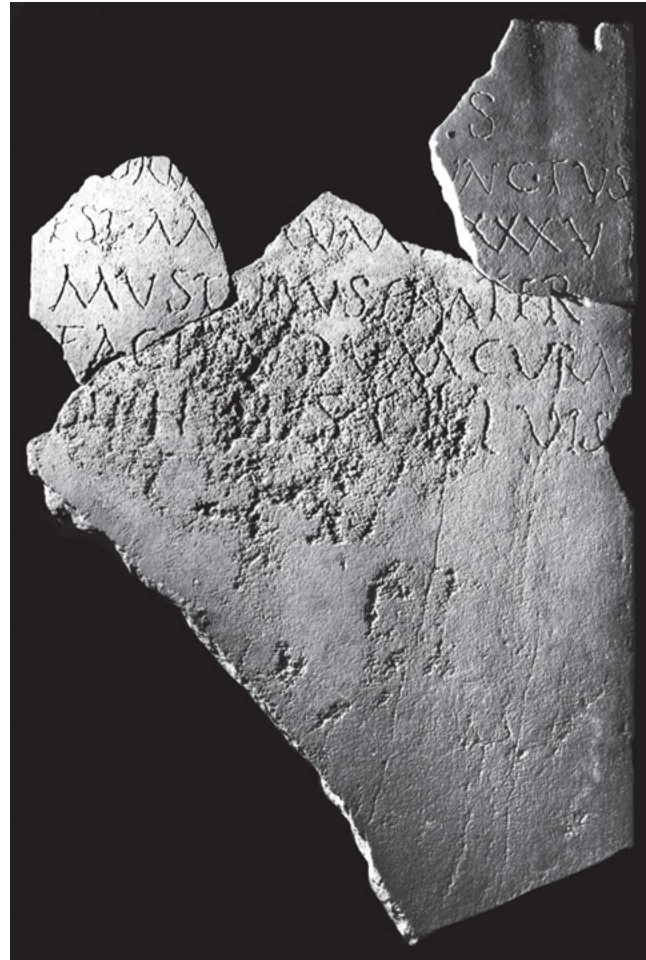

[D(is) M(anibus)] s(acrum)

[F]lorin[us def]unctus

est an(n)o rum XXXXV

Musturus frater

5 faciendum cura-

vit h(ic) o s(itus) o e(st) o s(it) o t(ibi) t(erra) k(e)vis

Im. phot. a W. K. sumpta.

REVUELTA 1958/61, 174–175; JIMÉNEZ DE GREGORIO 1961, 215 cum im. phot. fig. 28 (*HAE* 1874; VIVES, *ILER* 4707 et 6268); CORTES et AL. 1984, 73–74 n. 1 cum im. phot. fig. 1 (*HEp* 1, 1989, 610); CURCHIN 1985a, 245 n. 6 (*AE* 1985, 596); ALFÖLDY 1987c, 255–256 cum im. phot. tab. XIV.7 (*AE* 1987, 677; *HEp* 2, 1990, 683); ABASCAL – ALFÖLDY 2015, 111–112 n. 61 cum im. phot. fig. 87. – Cf. JIMÉNEZ DE GREGORIO 1962/86, I 470; VALLEJO 2005a, 653.

1–6 Legit ALFÖLDY 1987c. – 1–4 [- -]S | [- -]VCTVS | EST AN[- -]RVM[- -] XXXV | MVST[- -]RVS FRATER REVUELTA; [- -]S | [- -]VNC [.] [SI]TVS | EST A [.] NNORVM XXXXV | MVSTONIVS (?) FRATER JIMÉNEZ DE GREGORIO; [- -]s | [- -] r [- -] (def)unctus | est an(no)rum XXXXV | *Musturus frater* CORTES et AL. – 6 [- -]VS REVUELTA; VII [- -] L VIS JIMÉNEZ DE GREGORIO.

Cognomina Florini/Florinae in titulis sepulcralibus Hispanicis frequenter recurrunt. Cognomen Musturi aliunde ignotum cum cognomine Celtiberico *Mustarus* coniunctum est, cf. iam ALFÖLDY 1987c ex testimoniis a PALOMAR 1957, 88 et ab ALBERTOS 1966, 164 collectis.

Fratres, qui nomine unico laudantur, peregrini vel potius servi fuisse videntur.

Ex tituli ordine et ex formulis et ex litterarum formis saec. II ex. vel III in. tribuendus videtur. G. A. – J. M. A.

Confluentia fluminum Tajo et Algodor

13, 110 tit. sepulcralis

Stela ex lapide calcario superne rotundata, a dextra fracta, in fronte expolita et a tergo scabra 72 × (32) × 14. Area titulo inscribendo destinata excavata et in formam tabulae ansatae redacta 20 × (24), cuius ansa sinistra superest. Litt. 3,5 (v. 1), 3 (v. 2–3), 2,5 (v. 4), 3 (v. 5); puncta triangularia quasi omnia sursum directa. Rep. a. 1984 a L. F. GARCÍA, cum araretur in fundo *Majazala* intra fines oppidi *Toledo* circ. 200 m in meridiem versus a confluentia fluminum *Tajo* et *Algodor*, ut nos docuit L. F. GARCÍA, *a menos de cien metros del cauce del río Algodor ... DEL HOYO*, ubi frustra quaesivimus d. 6 m. Oct. a. 2005. Deinde translata *Seseña (TO)* in domum L. F. GARCÍA; ibidem descripsit J. M. A. a. 2013 et im. phot. sumpsit.

Acatemeris[s]

Luci ° *Corn[eli]*

Maturi ° *ser[va]*

anorum (!) ° *X[.]*

5 *h(ic)* ° *s(ita)* ° *e(st)* ° *s(it)* ° *t(ibi)* ° *t(erra)* ° *[(e)vis]*

Im. phot. a J. M. A. sumpta.

DEL HOYO 2000, 315–321 cum im. phot. (*AE* 2000, 779; *HEp* 10, 2000, 616); ABASCAL – ALFÖLDY 2015, 276–277 n. 258 cum im. phot. fig. 297.

2 *Corn(eli)*, – 3 *ser(va)* proposuit P. LE ROUX ad *AE* 2000, 779.

Acatemeris (i. e. *Agathemeris*) nomen Graecum mulieris aliunde in Hispania ignotum est, de nomine vide SOLIN 2003, 6–7; cf. *Agathemerus* II 5382, *Agathemer* II²/5, 115; II²/14, 505. De cognomine *Maturus* vide infra ad tit. 13, 919 (= II 6312).



Ex litterarum formis et ex formulis saec. I med. vel ex.

J. M. A. – G. A.

13, 111 (= II 3214 cf. p. XLV et 947) tit. sepulcralis

Stela (arula HÜBNER II p. 947) ex lapide calcario superne olim rotundata, nunc fracta (51) × 33 × 19. Pars antica tota circum excavata est ita, ut efficeretur forma prominens et ipsa haud dissimilis stelae superne rotundatae, cuius parti superiori patera (corona HÜBNER, fortasse recte) insculpta est. Area titulo inscribendo destinata supra et infra regulis cincta 18 × 23. Litt. 1,5 (v. 1), 2,5/2,7 (v. 2), 2,2/2,5 (cet.), “aperte restituta ab homine imperito” HÜBNER, recte; v. 1 in margine superiore inscriptus est, v. 4 litt. duae postremae extra aream in margine; puncta triangularia diverse directa. Rep. a. 1859 *junto al puente de Algodor* PINTADO, *junto al primer desmonte pasado el puente de Rondanejo, a 7,5 km, en la desembocadura del río Algodor, del empalme de Castillejo con el ferrocarril de Alicante* FERNÁNDEZ-GUERRA apud HÜBNER II 3214, minus accurate (qui primum cogitavit de *Castillejo de Iniesta, CU*, correxit p. XLV), *al abrir la caja del puente de Algodor para la vía férrea de Castillejo á Toledo* RADA, *en los cimientos del puente de Algodor, en la vía de Castillejo a Toledo* RIVERO, i. e. cum aperirentur fundamenta pontis, qui fluvio *Algodor* impositus est ad traiciendam viam ferream, quae a vico *Castillejo* ducit Toletum, intra fines eiusdem oppidi. Stelam Academiae Matritensi pollicitus est J. A. PINTADO, quo non pervenit, sed iuxta pontem relicta est; a. 1861 prope *la estación de Algodor* eam denuo invenit A. FERNÁNDEZ-GUERRA et *Madrid* in *Ministerio de Fomento* apportandam curavit RADA, postea iam in M. A. N. descripsit HÜBNER a. 1886. Servatur *Madrid* in M. A. N. inter reposita (inv. n. 16497), ubi descripsit G. A. a. 1983; contulit A. U. S. a. 1984, im. phot. sumpsit G. K. S.

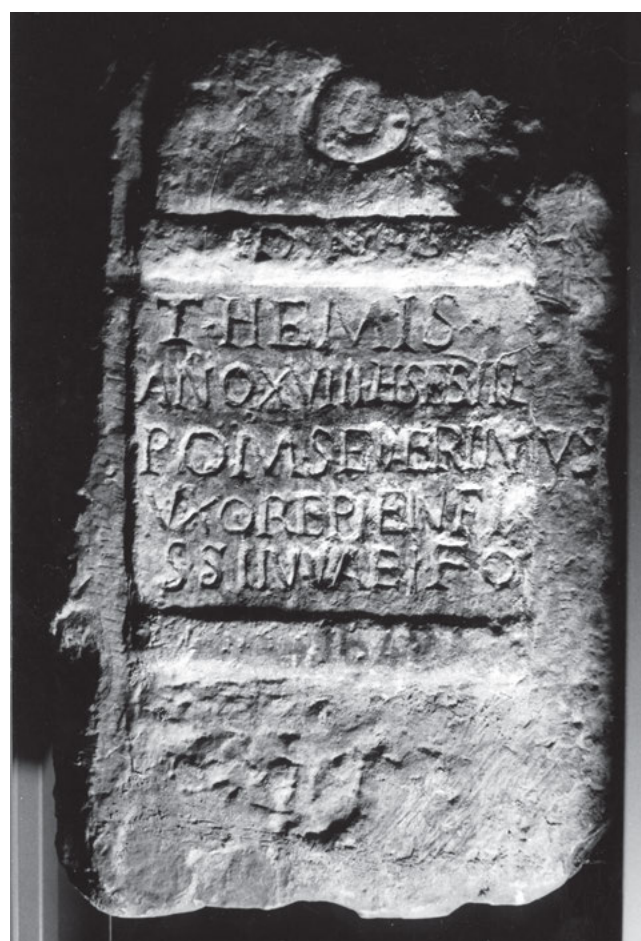

D(is) ◦ M(anibus) ◦ s(acrum)

Themis ◦

ano(rum)(!) ◦ XVIII ◦ h(ic) ◦ s(ita) ◦ e(st) ◦ s(it) ◦ t(ibi) ◦ t(erra) ◦ l(evis)

Pom(peius) ◦ Severinus

5 *uxori pienti-*

ssimae ◦ f(aciendum) ◦ c(uravit)

Im. phot. a W. K. sumpta.

ANONYMUS, ms. R. A. H. sign. CA-TO-9/7976/17 a. 1859, litterae gratiarum J. A. PINTADO datae, quod stelam Academiae Matritensi donaverit (apud ABASCAL – GIMENO 2000, 256 n. 471); HÜBNER II 3214 (cf. p. XLV et 947), qui praeterea habuit descriptam a A. DELGADO et A. FERNÁNDEZ-GUERRA et qui a. 1886 contulit in museo (FITA 1908a, 520–521; DIEHL 1910, 22 n. 225; VIVES, *ILER* 4403); RADA 1875a, 504 (HÜBNER II suppl. p. 947); RIVERO 1933, 66 n. 238; ALFÖLDY 1987c, 257–258 n. 11 cum adn. 7; ABASCAL – ALFÖLDY 2015, 277–279 n. 259 cum im. phot. et im. ab ALFÖLDY del. fig. 298–299. – Cf. SABAU 1860, 22; GONZÁLEZ-CONDE 1987, 66–67; ABASCAL 2003, 150.

Litterae v. 2–6 tempore recentiore (a J. A. PINTADO?) inepte restitutae sunt (simul cum stela tota circum excavata?) et

effecta haec: 3 litterae N altera minutissima superposita est, – 5 VXOREPIENFI, – 6 SSINVAEIFO vel SSIMVAEIFO. Unde AUCTORES legerunt alii aliter: 3 *anno(rum)* FITA, ALFÖLDY 1987c, – 5 VXORE AUCTORES omnes, quam formam ex usu vulgari explanabat DIEHL, *uxor^ri* em. HÜBNER, ALFÖLDY, PIENFI HÜBNER, RADA, qui emendaverunt, – 6 SSIMAE[- - -]FC HÜBNER, RIVERO, SSIMAEI ◦ F ◦ C ◦ RADA, SSIMAE FC FITA, SSIMVAEI ◦ FO ALFÖLDY 1987c, qui emendavit. De loco, ubi stela reperta est, in extenso tractavit FITA 1908, 521.

Ex formulis et ratione nominum saec. II ex. vel III in.

G. A. – A. U. S.

Ocaña

13, 112 tit. sepulchralis

Stela ex lapide calcario cum tympano cymatiis marginato, superne mutila, a sinistra laesa, in latere sinistro levigata (106) × 43 × 28. In antica in parte superiore caput defuncti exsculptum, in parte inferiore area titulo inscribendo destinata cymatio inverso cincta excavata erat. Versus postremus extra marginem adscriptus est. Postea lapis ita erasus est, ut mortui facies decussa, tituli versus 2 vel 3 excisi sint. Litt. 4/4,5 (v. 1–3), 3/4 (v. 4). Puncta rotunda. Rep. in loco *Los Almendros* MARINÉ, circ. 1967 prope *Ocaña* iuxta viam Toletum ducentem CORTES et AL. Servatur *Ocaña* apud privatum quendam, ubi descripsit G. A. a. 1983 et im. phot. et ectypum sumpsit.



[[- - - - -]]

[[- - - - -]]

[[- - - - -]]

[[- - - (centuria)]]

5 *Caes[i] Celeris*

signi^rf(ero) ◦ m(ater) ◦ Lap-

oena ◦ Anno(nis filia)

p[i]o ◦ filio ◦

Im. phot. a G. A. sumpta.

ALFÖLDY 1987d, 519–520 n. 3 cum im. phot. tab. 3 (*AE* 1988, 829; LE ROUX 1992, 256 n. 31); CORTES et AL. 1987, 94–95 n. 6 cum im. phot. fig. VI (*HEp* 2, 1990, 685); ABASCAL – ALFÖLDY 2015, 124–125 n. 75 cum im. phot. et im. ab ALFÖLDY ex visu del. fig. 107–108. – Cf. GONZÁLEZ-CONDE 1987, 133–134 cum adn. 72; MARINÉ 2001, 135; VALLEJO 2005a, 142.

4–8 legit ALFÖLDY 1987d. – 6 litt. F sine hasta media insculpta.

4 omiserunt CORTES et AL. – 5 *Cae[[io]]* CORTES et AL. – 6 *signif(eri) m(ilitum)* CORTES et AL. – 7 ex. *Anno(nis) f(ilia)* ALFÖLDY. – 7 ex.–8 *anno(rum) | [XX] d(edit) filio* CORTES et AL. minus recte.

De cognomine Lapoenae vide PALOMAR 1957, 75; ABASCAL 1994a, 396. De cognomine Annonis vide ALBERTOS 1966, 27–28; cf. HOLDER 1896/1913, I 157.

Ex eo, quod mater ibi monumentum dedicavit, defunctus quasi certe ex *Ocaña* ortus erat ALFÖLDY 1987d.

Stela in officina rustica veri simillime sculpta est, quam rem iam tractavit ABASCAL 1998a, 133. 136 cum im. del. fig. 9. De villis rusticis, quae intra fines oppidi *Ocaña* repertae sunt, vide URQUIJO et AL. 2001, 153. G. A. – J. M. A.

13, 113 instrumentum

Fragmentum fibulae aeneae titulo impresso instructae 4,1 × 1,6. Rep. in loco *Los Almendros* MARINÉ. Servatur *Ocaña* apud privatum quendam, ubi descripsit ALONSO ante a. 1984. Contuli ex AUCTORIBUS.

Durnacos

Im. del. ab ALONSO publici iuris facta.

ALONSO SÁNCHEZ 1984, 44–46 cum im. del. fig. 1 (*HEp* 1, 1989, 611), e quo pendent MARINÉ 2001, 136 n. 505, 397 n. 505 cum im. del. fig. 83; ABASCAL – ALFÖLDY 2015, 125 n. 76 cum im. del. fig. 109.

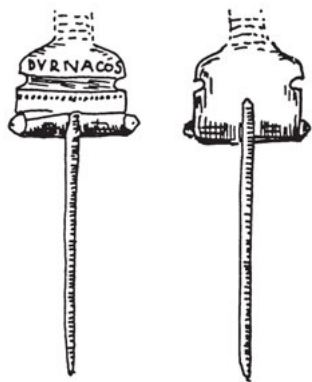

De fibulis hoc nomine inscriptis vide supra n. 13, 79.

J. M. A.

13, 114 instrumentum

Fibula aenea titulo impresso instructa $3,4 \times 6,2 \times 0,4$. Rep. a. 1988 in *Vieja Ocaña* MARINÉ. Servatur *Ocaña* apud F. MARTÍN DE LA CRUZ, ubi descripsit MARINÉ ante a. 2001. Contuli e MARINÉ.

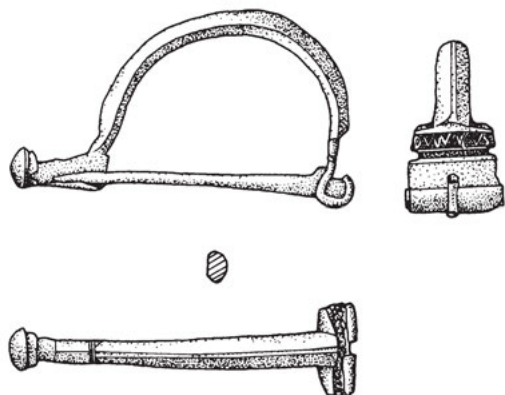

Durnacus

Im. del. ab MARINÉ publici iuris facta.

MARINÉ 2001, 136 n. 441, 387 n. 441 cum im. del. fig. 73 (*HEp* 11, 2001, 576), e quo pendet ABASCAL – ALFÖLDY 2015, 126 n. 77 cum im. del. fig. 110.

De fibulis hoc nomine inscriptis vide supra n. 13, 79.

J. M. A.

Dosbarrios

13, 115 tit. sepulchralis

Stela (parallelepipedum?) ex lapide calcario. Titulum quoque nescio. Servabatur *Dosbarrios* apud privatum quendam, ubi circ. a. 1987 viderunt J. A. ABÁSOLO et S. CORTES. Latet aut periit.

ABASCAL – ALFÖLDY 2015, 88 n. 36.

J. M. A.

La Guardia

13, 116

Tabula cerata dicta *Toletana*, unica ex paeninsula Iberica adhuc nota, in parte aversa convexa $19,5 \times 9,7 \times 0,2/0,5$. Area ad titulum inscribendum destinata excavata et cera impleta $18,3 \times 8,5$. In latere sinistro gemina foramina parva 4 cm a margine supero, item gemina a infero, in

medio lateris dextri unum foramen parvum. In medio lateris inferioris ornamentum. Lignum bene servatum, sed stratum cerae graviter consumptum. Tabula olim haud dubie fuit prima vel postrema pagina codicis tabularum complurium. Nam foramina gemina in latere sinistro ad tabulas inter se coniungendas destinata sunt, foramen in latere dextro sine dubio ad codicem interdum claudendum adhibitum est (fortasse re aenea quadam inserta). Tabula – tum certe nondum inscripta – eo tempore sic versa erat, ut ornamentum non infra, sed supra exstaret. Is codex certe non sigillis impressis obsignatus erat. Postea codex disiectus est – quare singula tabula reperta sit – et tabula capite verso bis inscripta est. Nam duo textus a duabus manibus stilo scripti discerni possunt. Superior textus in cursivam scripturam capitali similem redactus manui imperitae adsignandus, inferior scribae experto. Nec in parte postica nec in marginibus ulla vestigia scripturae stilo incisae vel calamo et atramento pictae cernuntur. Rep. circ. a. 1976 in quadam cavernarum a hominibus fossarum, quas *Villapalomas* appellant, apud *La Guardia (Toledo)*, i. e. ubi ager Toletanus attingit agrum Segobrigensem versus orientem et Consaburensem versus meridiem. Cavernae istae ab aetate ferrea usque ad aevum modernum ad habitandum et ad res domesticas gerendas, inter alia ut columbaria, adhibitae sunt. Tabula primum a possessore cavernae A. HIJOSA LÓPEZ in granario loco sicco servata est, tum a. 1996 a novis possessoribus J. JIMÉNEZ et E. JIMÉNEZ donata *Museo Sefardí de Toledo*, denique a. 1999 translata in M. S. C. (inv. n. 2001/G/1), ubi descripsimus a. 2013 et 2014.



Fig. a



Fig. β

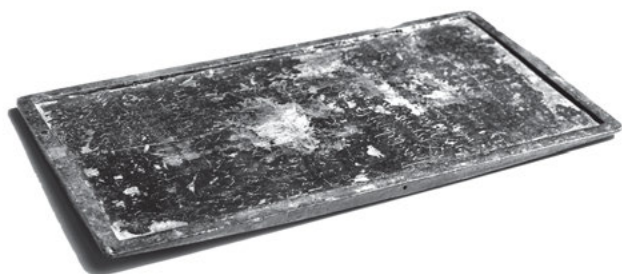

Fig. γ

Tit. A (manus prior):

+++++ ço(n)ş(ulibus)
 +++A+++R+++++VIVS
 [.] scripsi [acc]episi (!) me
 a F[. . .]T[. . .]++++AMEA
 5 ++++ şeştertia tria
 milia trecenta
 novem REM+++
 BOFRVCT[.]FE+VM
 INPRAE[- -]ISINPR
 10 TIOV[- -]++TITV
 QVI[- -]+++SSO
 actum CV[.]A+[.]+

manus altera:

Pridie Kal(endas) Iunias P[. . .]ŞITA[. . . .?]
 ex ferro RA++++[- -]
 ex H++RES+++++
 et +++++

Fig. α: Im. phot. a R. ZABA (M. S. C.) sumpta.

Fig. β: Im. phot. a T. P. sumpta monstrans latus sinistrum.

Fig. γ: Im. phot. a T. P. sumpta monstrans latus dextrum.

MITTHOF et AL. 2015, 305–308. – Cf. ALFÖLDY 1999b, 476 cum adn. 53 ex lectione a F. MITTHOF proposita (HEp 9, 1999, 563); PALOMERO 2000, 169 sine lectione cum im. phot. Paramus editionem maiorem.

3 fortasse [i]scripsi ut saepe in sermone vulgari occurrit; legitur scripsi accepisse me. – 12 fortasse Cu[s]a[bur]a vel Cu[s]a[br]a pro Consaburae (cf. AE 1967, 239: Cusaburensis et FRONTIN. strat. 4, 5, 19: Hispani Consabrae obsessi).

Textus superior (tit. A) apocha est in formam chirographi, ut dispositio textus et formulae ex tabulis Pompeianis et Herculanensibus notae demonstrant: consulatus (v. 1); mensis et dies; nomen emittentis (v. 2); scripsi me accepisse a (v. 3–4); nomen solventis (v. 4–5); sestertia tot (v. 5–7); causa solutionis (v. 7–11); locus (v. 12). Textus inferior (tit. B) est, ut videtur, index solutionum vel rerum singulis mensibus factarum, a postremo die mensis praeteriti incipiens.

Ex formulis et litt. formis saec. I–II.

F. M. – T. P. – Ch. C.

Villanueva de Bogas

13, 117 tit. sepulcralis

Stela (?) ex lapide granato de tres cuartas poco más de largo y media vara de ancho (i. e. circ. 60 × 42 × ?) labrada unicam(en)te en las dos terceras partes superiores q(u)e es lo q(u)e ocupa la inscripción ANONYMUS. Rep. Villanueva de Bogas (TO) hace cinco o seis años, i. e. circ. a. 1848/1849, cum araretur fundus iuxta las tapias del pueblo al saliente, sitio que dicen fue solar de casa o casas del Marqués de la Conquista ANONYMUS. Servabatur a. 1849 en la calle, colocada como está con yeso a la puerta de una casa ANONYMUS. Descripsi ad im. del. ab HERNANDO missam. Latet aut perit.

D M S
 PARCIO QVARIVIA VXOR
 MARITO INDVLCINISSI
 MO CQVIXIT AN
 NOS XXXXII HIC S F

I I I

D(is) M(anibus) s(acrum)
 P(ompeio?) Arcio Quar^tin^a? uxor
 marito indulg^entissi-
 mo [fe]c(it)? qui vixit an-
 5 nos XXXXII hic s(itus) e(st)
 [s(it)] t(ibi) t(erra) l(evis)

Im. del. ab ANONYMO tradita.

ANONYMUS (*Manuel* quidam), ms. B. N. E. sign. 12939/27 f. 34–36, i. e. epistula ab eo ad C. A. DE LA BARRERA d. 1 m. Maii a. 1854 missa, e qua hauserunt HERNANDO 2009, 392–393 (*HEp* 18, 2009, 440); EAD. 2013a, 315–321. 331 cum im. del. fig. 3 (*AE* 2013, 908); ABASCAL – ALFÖLDY 2015, 289 n. 273 cum im. del. fig. 315.

2 QVARIVIA, – 3 INDVLCINISSI, – 4 CQVIXIT, – 5 HIC S F traditur. Lectio ANONYMI in dubio manet.

2–4 *Paccio Quartina uxor | marito indulgentissimo c(um) qui vixit ... restituere proposuit* HERNANDO 2009. Sequimur supplementa proposita ab HERNANDO apud *HEp* 18. Arcius est nomen admodum rarum (cf. SCHULZE 1991, 126), sed in Hispania notum, vide II 5556; *HEp* 5, 1055.

Ex formulis satis probabiliter saec. II ex. vel III in. tribuendus videtur.
 J. M. A.

Nambroca

13, 118 tit. sepulcralis

Cippus ex lapide granato infra crassior quam supra, in lateribus et a tergo asper, parte antica neglegenter levigata infra fracta 85 × 64 × 26. Litt. rusticae minus accurate insculptae circ. 5/6 (litt. T maiores 6/7); punctum v. 3 ex. rotundum vel triangulare. Rep. a. 1980 in fundo *Montalbanejos* intra fines oppidi *Nambroca* 0,5 km inter septentrionem et orientem versus a domo dominis fundi. Ibidem servabatur apud privatum quendam, ubi descripsit G. A. a. 1985 et W. K. im. phot. sumpsit; deinde translatus in M. S. C., ubi servatur inter reposita (inv. n. 33623). Descripsit J. M. A. a. 2013.



Quinti-
 o Neii
 Aviti °
 ser(v)us
 5 h(ic) s(itus) e(st) s(it) t(ibi) t(erra)
 l(evis)

Im. a J. M. A. sumpta.

ALFÖLDY 1987c, 254–255 cum im. phot. tab. XIII.6 (*AE* 1987, 676; *HEp* 2, 1990, 684); ABASCAL – ALFÖLDY 2015, 114–115 n. 66 cum im. phot. et im. ab ALFÖLDY ex visu del. fig. 94–95. – Cf. ALFÖLDY 2011c, 202 cum im. phot. fig. 15.

5 litt. E solum hasta recta indicata, similiter litt. S, qui sequitur.

Nomen *Neius* recurrit in tit. XII 4691 (Narbone) et *AE* 1977, 798 (Smyrnae), cf. ALFÖLDY 1987c.

Titulus ex formulis saec. I ex. tribuendus est.

G. A. – J. M. A.

Villaminaya

13, 119 tit. sepulcralis

Stela ex lapide granato superne rotundata infra fracta in fronte et ab utroque latere levigata, a tergo scabra (63) × 45 × 28. Supra in medio circuli tres extant cum lineolis inter se coniuncti (fortasse significant rosas). Area titulo inscribendo destinata excavata cymatio inverso cincta. Litt. profunde insculptae circ. 5; puncta triangularia in v. 5. Rep. ante a. 1977 loco *Los Casares*, in occidentem versus circ. 2 km a *Villaminaya*, in villa Romana ibi nota (de loco cf. CABALLERO – SÁNCHEZ-PALENCIA 1982, 407 fig. 9). Servatur *Villaminaya* apud privatum quendam, ubi descripsit G. A. a. 1985 et W. K. im. phot. sumpsit.



Nezutus
Caecili
Lucani
serbus (!)
5 h(ic) o s(itus) o est
-----?

Im. phot. a W. K. sumpta.

ARELLANO 1977, 99 (*HEp* 4, 1994, 907); ALFÖLDY 1987c, 253–254 n. 5 cum im. phot. tab. XIII.5 (*AE* 1987, 675; *HEp* 2, 1990, 697); VELAZA 2008, 369–370 (*HEp* 17, 2008, 161); ABASCAL – ALFÖLDY 2015, 288–289 n. 272 cum im. phot. et im. ab ALFÖLDY ex visu del. fig. 313–314. – Cf. ABASCAL 2007, 297–298. 304 cum im. phot. a W. K. sumpta fig. 5; GIMENO 2008b, 312 cum adn. 189, quae figuras solum tractavit.

1 litt. S in margine inscripta.

Nomen servi Nezuti aliunde ignotum veri simillime nomen Celtibericum est, de quo vide amplius ALFÖLDY 1987c, 254; cf. VELAZA 2008, 369–370, qui servum Mezutus appellatum fuisse putavit.

De circulis superne insculptis vide tit. 13, 121 prope *Orgaz* (TO) repertum.

Ex formulis saec. I tribuendus videtur. G. A. – J. M. A.

Orgaz

13, 120 (= II 6309) tit. sacer

Ara ex lapide granato corona crepidineque undique prospicientibus praedita, in angulo inferiore sinistro fracta, a tergo minus levigata, ab utroque latere et in fronte expolita, in corona pulvinis focoque praedita 115 × 56 × 36. Litt. circ. 7. Rep. m. Dec. a. 1889 circ. 4,5 km ad occidentem versus ab *Orgaz* inter parietinas villae Romanae in *Las Escalicas* JIMÉNEZ DE GREGORIO, *Gaitán, una tierra de labor propia de D.^a Adela Ruiz Tapiador, viuda de Perea*, quae primum in domo sua posuit et deinde Museo Toletano

dono dedit CONDE DE CEDILLO. In *Museo Provincial* in S. *Juan de los Reyes* vidit WICKERT. Nunc servatur in M. S. C. (inv. n. 196), ubi descripserunt G. A. et H. HALFMANN a. 1979.



Herculi
Cornel-
ius m(erito)
v(otum) l(ibens) s(olvit)

Im. phot. ex neg. D-DAI-MAD-GRU-PLF-1827.

ANONYMUS, epistula ad CONDE DE CEDILLO data d. 10 m. Febr. a. 1890 (vide apographum in R. A. H. sign. 9/7581 apud ABASCAL 1999a, 94. 212 n. 73/13); CONDE DE CEDILLO, ms. R. A. H. sign. CA-TO-9/7976/56 (apud MAROTO 1991, 92–93 et ABASCAL – GIMENO 2000, 256 n. 473); ID. 1890, 312–314; inde pendet HÜBNER II 6309 (VIVES, *ILER* 200 a); WICKERT, sched.; JORGE 1957, 65, qui vidit (*HAE* 1772 [VIVES, *ILER* 191]); GAMER 1989, 283 n. TO 1 cum im. phot. tab. 50c; ORIA 1996, 178–179 n. 35; ABASCAL – ALFÖLDY 2015, 126–127 n. 78 cum im. phot. fig. 111. – Cf. JIMÉNEZ DE GREGORIO 1962, 188; EUND. 1962/86 II 162; GONZÁLEZ-CONDE 1987, 81; PACHECO et AL. 2001, 176; GIMENO 2008b, 315 cum adn. 205; RUBIO RIVERA 2008, 105. 106 cum im. phot. fig. 2; MORENO 2008, 23.

Litt. E duabus hastis rectis indicata.

3–4 IVS SVRA | V S L M CONDE DE CEDILLO, HÜBNER, JIMÉNEZ DE GREGORIO; IVS [- -] A JORGE; IVS M | V L S ORIA, quam secuti sunt PACHECO et AL.

Titulus ex genere et ex litterarum formis saec. I ex. aut saec. II tribuendus est. J. M. A. – G. A.

13, 121 tit. sepulcralis

Ara ex lapide granato superne resecta et a dextra circulo (fortasse patera vel rosa) ornata, infra a dextra fracta, undique neglegenter levigata (68) × 40 × 32. Area titulo inscribendo destinata excavata 26 × 22. Litt. circ. 4 (v. 1–2), circ. 3 (v. 3–5). Punctum v. 5 triangulare deorsum directum, puncta cetera desunt. Rep. circ. a. 1975 in loco *Peña Panadera, muy próximo al puente del Camino Real que va de Orgaz a Toledo* CORTES et AL. Servatur *Orgaz* apud Rogelio SÁEZ MARTÍNEZ in fundo *Dehesa Villaverde*, ubi descripsit G. A. a. 1985 et W. K. im. phot. sumpsit.



Castio
Castio-
niš an(n)o-
rum L
5 s(it) t(ibi) ° t(erra) l(evis)

Im. phot. a W. K. sumpta.

CORTES et AL. 1987, 95–96 n. 7 cum im. phot. tab. VII (*HEp* 2, 1990, 686 cum commentario ab ALFÖLDY, qui ipse vidit); ABASCAL – ALFÖLDY 2015, 127–128 n. 79 cum im. phot. et im. ab ALFÖLDY ex visu del. fig. 112–113. – Cf. GIMENO 2008b, 312 cum adn. 189.

2–4 legit ALFÖLDY. – *Cast[io]ni[s] [- - -] r[- - -]* CORTES et AL.

Castio cognomen Latinum rarum in Hispania exhibet KAJANTO 1965, 252, qui de nomine Celtico quoque cogitavit.

Circulus superne a dextra insculptus comparandus est circulis in tit. 13, 119 haud longe reperto.

Ex formulis saec. I ex. videtur.

G. A. – J. M. A.

13, 122 tit. sepulcralis

Stela ex lapide granato superne rotundata et a tergo scabra, paulum laesa 108 × 48 × 32. In parte superiore, ubi a dextra pars pulvini exstat, rosa in formam geometricam redacta in quattuor partes divisa exsculpta est. Area titulo

inscribendo destinata excavata cymatio cincta. Litt. 6/8,5; puncta rotunda. Rep. a. 1982 a F. RIELVES in fundo *Villaverde* vel *Dehesa Villaverde* intra fines oppidi *Orgaz*. Servatur *M. S. C.* inter reposita (inv. n. 26591), ubi descripsit G. A. a. 1983 et W. K. im. phot. sumpsit; recognovit J. M. A. a. 2013.

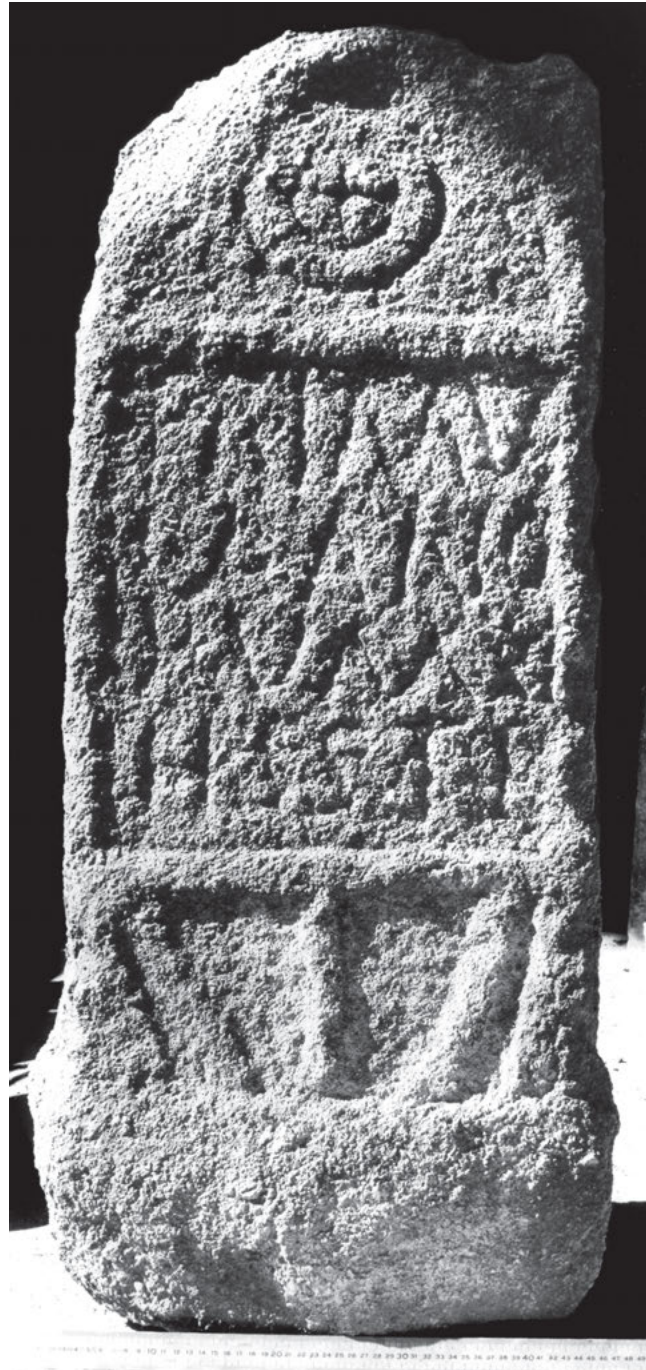

Primu-
la an(n)o-
rum ° X
h(ic) s(ita) s(it) t(ibi) t(erra) l(evis)

Im. phot. a W. K. sumpta.

CORTES et AL. 1984, 81–82 n. 13 cum im. phot. fig. 13 (*AE* 1986, 433; *HEp* 1, 1989, 612); ABASCAL – ALFÖLDY 2015, 128–129 n. 80 cum im. phot. et im. ab ALFÖLDY ex visu del. fig. 114–115. – Cf. GIMENO 2008b, 312, 313 cum im. phot. a W. K. sumpta fig. 35.

4 *h(ic) s(ita) e(st) s(it) t(ibi) t(erra) l(evis)* *HEp* errore.

Ex formulis saec. I ex. videtur.

G. A. – J. M. A.

Arisgotas

13, 123 tit. sepulcralis

Stela ex lapide calcario superne rotundata, a sinistra fracta, a dextra in parte calce tecta, in fronte laesa 145 × 53,5 × 31. Pars superior excavata, ibi rosa foliorum sex in circulo exsculpta est; area titulo inscribendo destinata non excavata superne cum ansa exornata. Litt. circ. 5,5/6; puncta rotunda vel triangularia vel deformia. Rep. *Arisgotas* a. 2006 *en las obras de restauración de la iglesia... sirviendo de escalón al antiguo altar* GIMENO. Servabatur *Museo de arte visigodo de Arisgotas*, ubi descripsit GIMENO a. 2007; deinde denuo in ecclesiam translata est, ubi descripsi a. 2013.

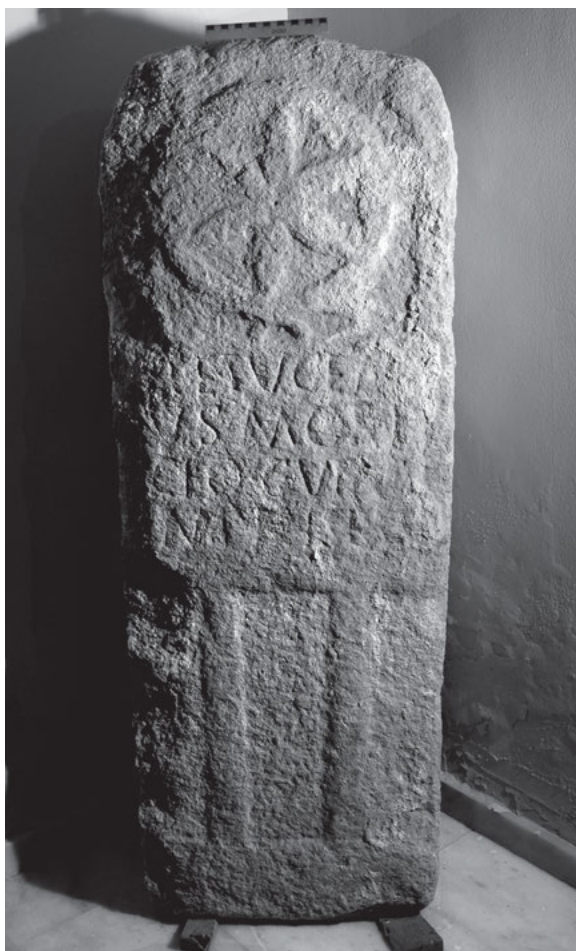

Retugen-
us ° *Mori-*
ciq(um) ° *C(- -)* ° *Vir[o]-*
ni f(i)lius ° *h(ic) s(itus) e(st)*

Im. phot. a J. M. A. sumpta.

GIMENO 2008a, 99–103 cum. im. phot. fig. 4–5 (AE 2008, 718; *HEp* 17, 2008, 148); ABASCAL – ALFÖLDY 2015, 59–61 n. 8 cum im. phot. fig. 20. – Cf. GONZÁLEZ RODRÍGUEZ – RAMÍREZ SÁNCHEZ 2011, 256.

Litt. Q cauda longa praedita.

3 ex. CV+[,]+ GIMENO. – 3–4 *C(aecili) Vir[o]ni* ABASCAL – ALFÖLDY. – 4 in. *mi l(ibertus)* GIMENO.

Nomen Celtibericum *Retugenus* / *Rectugenus* recurrit in titulis Hispanicis; vide ad tit. 13, 47. De nomine cognationis Celtibericae *Moricq(um)* vide *Morcicum* in titulo Cluniensi (AE 1976, 358), de quo amplius egit GIMENO 2008. Utrum breviatio C (v. 3) praenomen C(aius) vel nomen gentile ut C(aecilius) vel C(ornelius) significet, non constat. Nomen indigenum *Vironus* frequentissime redit in titulis Hispanicis Lusitaniae et

vicinae, de quo vide ABASCAL 1994a, 547 et VALLEJO 2005a, 455. Ut monstrat nomen, Retugenus quasi certe ex Celtiberia ortus est.

Ex tituli ordine et ex formulis et ex litterarum formis saec. I med. vel ex. J. M. A.

13, 124 tit. sepulcralis

Stela ex lapide granato cineraceo superne fracta olim satis probabiliter acroteriis praedita, undique levigata, a tergo scabra, in marginibus et ab utroque latere laesa 82 × 43 × 30. Litt. 7,5 (v. 1), circ. 7,5/8 (v. 2), circ. 7,5 (v. 3; litt. S maior 10); puncta desunt. Rep. *Arisgotas, calle Pozo-nuevo*, ubi in usum posteriorem recentioris aevi parieti immissa erat; videtur ex agris eiusdem vici allata esse, ut testantur amici. Servatur *Arisgotas* apud P. GARCÍA-CALVO, *calle Real, 2*, ubi descripsit S. CORTES a. 1983, quae im. phot. mihi dedit. Recognovi una cum J. C. OLIVARES a. 2014 et ectypum sumpsit.



Tertu-
[ll]a h(ic) s(ita)
e(st) s(it) t(ibi) t(erra) l(evis)

Im. phot. a J. M. A. sumpta.

ABASCAL – ALFÖLDY 2015, 61 n. 9 cum im. phot. fig. 21 (AE 2016, 829).

1 ex. videntur vestigia hastae declivis litt. V. – 2 in. ex ordinatione litt. L una an duae desunt.

Titulus ex genere monumenti et ex formulis et ex litterarum formis saec. I posteriori tribuendus videtur. J. M. A.

13, 125 tit. sepulcralis

Ara ex marmore albo corona crepidineque ubique prospicientibus instructa 89 × 39 × 34; pars media 57 × 31 × 26; in corona focus postea ad usum Christianum in foramen quadratum redactus; in latere sinistro patera, in dextro olim urceus. Litterae hodie quasi evanidae circ. 5/6. Rep. loco *Los Hitos* in meridiem versus ab oppido *Arisgotas* sito, in parte septentrionali regionis *Montes de Toledo*, ut

nos docuit J. MARTIN, (*en el Prado de Santa Bárbara MANGAS – CARROBLES errore*), ubi titulus n. 13, 126 in lucem prodiiit. Circ. a. 1937–1938 servabatur *Arisgotas ... en el corral de la casa del alcalde*, ut docuit F. GALLEGRO FERNÁNDEZ, qui im. phot. sumpsit. Servatur *Arisgotas* in ecclesia, ubi descripsimus a. 2005; ibidem recognovit J. M. A. a. 2012.



Fig. α

[- -] + [- -]
 [- - - -]
 [.] O [- -]
 [- - - -]
 5 ++ [- -]
 [- - - -]
 [- - - -]



Fig. β

Fig. α: Im. phot. a J. M. A. sumpta.

Fig. β: Im. phot. a F. GALLEGRO FERNÁNDEZ circ. 1937–1938 sumpta (*Madrid, Ministerio de Cultura, Instituto Español de Patrimonio*, sign. AJ-0731_P).

MANGAS – CARROBLES 1996, 247–248 n. 4 cum im. phot. (*HEp* 7, 1997, 974); GIMENO 2008a, 99 cum adn. 1. 100 cum im. phot. fig. 1–3 a L. CABALLERO sumptis (*HEp* 17, 2008, 149; SASTRE 2011, 75–76); ABASCAL – ALFÖLDY 2015, 61–62 n. 10 cum im. phot. fig. 22–23. – Cf. RUBIO RIVERA 2008, 105; MORENO 2008, 21–23 cum im. phot.

1, 5 +++ sunt vestigia minima hastarum rectarum.

1 D M S GIMENO, sed distinguere non potuimus.

De loco *Los Hitos* (vel *Matabueyes*), ubi effossiones inter a. 1975 et 1982 in aedificio Christiano institutae titulos in lucem protulerunt, vide CABALLERO – LATORRE 1980, 21; CABALLERO – SÁNCHEZ-PALENCIA 1982, 406; EOSD. 1962/86 IV 113; JIMÉNEZ DE GREGORIO 1984, 246; CABALLERO 1988, 36; MAQUEDANO 2002; BALMASEDA 2007a, 291; MORENO 2008, 13–44.

G. A. – J. M. A.

13, 126 tit. operis Christiani

Tabula ex lapide calcario ex fragmentis undecim coniuncta, speciatim in margine superiore partes nonnullae desunt, sed versus nullus in toto deperditus est, 36 × 48 × 9, area inscribendo titulo destinata 30,7 × 47,1. Litt. inter lineas ad delineandum ductas accurate insculptae 2,5 (v. 3. 5. 11 litt. I, v. 10 litt. O minutae; v. 11 litt. O inclusa in D). Rep. a. 1982 a L. BALMASEDA in effossionibus inter parietinas ecclesiae loco *Los Hitos* institutis, 2,5 km ad meridiem vici *Arisgotas*. Servabatur *Toledo* in M. S. C., ubi vidi primum a. 1998 adhuc fracta et postea a. 2006 iam coagmentata, nunc Toleti in *M. Conc. Cult. Vis.* (inv. n. 1999/46/1), ubi denuo descripsi a. 2011.



[...] + [h?]unc aditu[m] + B[-7/8?- t]empli <crux>
 [i]ntrantis <Christ>o carmē(n) re[citate?] mēlodum
 lumina cum [m]anib(us) et corda s[ust]ollitē flē(n)tes
 diluat ut [cu]lpas <Christu>s et debita laxet
 5 corpora emaculata servet et penetrāliā mē(n)tis
 efuget ac tetrūm c[on]lubrūm r[u]rsū(m)q(ue) retrūdāt
 quo v(e)s(tr)is absit ānimis inlectio eius
 luxur[ia]e leporisqu(e) vile [ob]lectatio turpis
 garru[lit]as vāna fastus rerumq(ue) cupido.
 10 glorific[ate] pō(r?)tas vos immis ispō(n)te parē(n?)tes.
 <crux Latina> in D(e)ī n(o)m(in)e ānc ecl[es]iā(m) IN++[.]ĪDO fecit

Im. phot. a L. BALMASEDA sumpta.

VELÁZQUEZ 2001b, 192–193 cum im. phot. fig. 2; EAD. 2003, 18–19 n. 5; VELÁZQUEZ – BALMASEDA 2005, 137–149 cum im. phot. (*HEp* 11, 2001, 577); VELÁZQUEZ – HOYO 2005, 232–

234 cum im. phot.; CORTES – OCAÑA 2007b, 502 cum im. phot.; VELÁZQUEZ 2008, 28–29; ESCOLÀ 2013, 117–118. – Cf. DEL HOYO 2005, 75; MORENO 2008, 33–35 cum im. phot.; RICO 2009, 35–36.

In linguam Hispanicam ita vertitur:

[...] a este acceso [-7/8?-] de la entrada del templo. Recitad un poema melodioso a Cristo, alzad los ojos llorando y los corazones junto con vuestras manos para que Cristo lave las culpas y condone las deudas, conserve immaculados los cuerpos y las profundidades de la mente, y abuyente la abominable serpiente y de nuevo la encierre para que se aleje de vuestros espíritus su seducción y e vergonzoso deleite de la lujuria y del placer, la habladuría banal y la ambición de riquezas. Glorificad con himnos las puertas vosotros que comparecéis por propia voluntad. + En el nombre de Dios, [...]do construyó esta iglesia.

Litt. capitales Visigothicae vel Mozarabicae. Litt. A sine hasta librata, D ad formam triangularem tendens, M varie scripta, O oblonga, Q a dextra quasi recte formata, cauda infra apposita, R plerumque capite maiore, V ut U scripta, hasta sinistra infra curvata (supra interdum supina), hasta dextra recte perducta, X hastis aliquantum curvatis. Breviationes multae lineis superpositis indicatae, v. 3 linea spatio vacuo superposita, ut exitus verbi praecedentis indicetur. Litt. connexae multae, etiamsi ad verba diversa pertineant. Scriptura partim compressa (ut v. 10), partim extensa (v. 7).

1 in. + + VELÁZQUEZ – HOYO; in medio + + VELÁZQUEZ; parva crux in fine. – 2 [in?]trantis VELÁZQUEZ 2003. – 3

[susto]llite AUCTORES omnes. – 6 in. *effuget* VELÁZQUEZ 2003, – 6 r[ur]sumq(ue) AUCTORES omnes. – 8 *leporisq(ue) [v]vile* AUCTORES omnes. – 10 *po(r?)tas* lectio incerta, solum arcus superior litt. P superest, litt. R breviata inusitate linea superposita indicatur; *immisi sponte* VELÁZQUEZ 2003, *immis is pone* VELÁZQUEZ – HOYO, *immis isponde* VELÁZQUEZ 2008. – 11 *un+[-3?-]do* VELÁZQUEZ 2003, VELÁZQUEZ – HOYO, VELÁZQUEZ 2008.

Tabula ecclesiae muro aut cuiusdam aedificii proximi pariete probabiliter affixa aut immissa exstabat ad lectionis usum fidelibus vel fortasse monachis destinata. Titulus aedificationem ecclesiam commemorat, ut in ultima linea legeri potest, et carmine in rythmi hexametri quoddam novum modum composito consistit de quo scripsi, VELÁZQUEZ 2003. Praes Christum adhibitae sunt, ut culpas condonet, quibus vita solitaria, fortasse monastica, atque silentium laudantur. Vox paenultima fortasse fuit nomen eius, qui ecclesiam fecit. Sunt nomina Gothica -do cadentia ut Fridesindo vel Teuderedo vel Baddo.

Notandi sunt sermones vulgares nonnulli: *vile* pro *vilis* (v. 8), *isponte* pro *sponte* (v. 10), *h* excisum (*immis* pro *hymnis* v. 10, *anc* pro *hanc* v. 11), geminationes omissae (*efuget* v. 6, *ecl[es]ia* v. 11).

Titulus ex litterarum formis saec. VII ex. vel saec. VIII in. vel aetati posteriori tribuendus videtur. I. V. S.

Sonseca

13, 127 (= EE VIII p. 433 n. 179) tit. sacer

Ara ex lapide granato corona crepidineque undique prospicientibus, paululum laesa circ. 58 × 26 × 25. Corona pulvinis nunc a dextra mutilis exornata. Litt. circ. 2,5/3. Puncta rotunda. Rep. a. 1892 in loco *La Mezquitilla* 3 km a *Sonseca* sito ad meridiem versus prope *Casalgordo* intra fines oppidi *Sonseca* cum aliis vestigiis villae rusticae. Servatur *Sonseca, en casa de D. Fernando Marín, calle de Hernán Cortés núm. 2* CONDE DE CEDILLO; ibi extat *calle de Hernán Cortés núm. 1* in domo *B. García-Ochoa Marín*, ubi descripsit G. A. a. 1981; recognovit d. 14 m. Mart. a. 1983 et W. K. im. phot. sumpsit. Contulit J. M. A. a. 2014.

Bandu-
 e(?) LI ° VIC
 LES ° I ex
 voto Ti-
 s b(ens) merit(o) p(osuit)

Im. phot. a J. M. A. sumpta.

FITA 1892d, 146–147, qui a J. DE MORALEDA descriptam accepit (HÜBNER, EE VIII p. 433 n. 179 [VIVES, ILER 760]; VASCONCELOS 1897/1913, II 1905, 338; BLÁZQUEZ 1962, 59; SALINAS 1982, 88 n. 13); MORALEDA 1897, II 10; CONDE DE CEDILLO 1959, 285 n. 367; BÚA 2000, 650–651; ABASCAL – ALFÖLDY 2015, 154–156 n. 107 cum im. phot. et im. ab ALFÖLDY ex visu del. fig. 145–146. – Cf. JIMÉNEZ DE GREGORIO 1962/86, II 402; UNTERMANN 1967, 197; BLÁZQUEZ 1975a, 47; ALBERTOS 1975, 60 n. 108; EAND. 1983, 479; EAND. 1986, 264; GARCÍA FERNÁNDEZ-ALBALAT 1990, 31. 133; ABASCAL 1994a, 528; OLIVARES 1997, 209; SÁNCHEZ MORENO 1997, 136; VILLAR – PEDRERO 2001, 266 cum adn. 92; DE HOZ – FERNÁNDEZ PALACIOS 2002, 49; VALLEJO 2005b, 125; OLIVARES 2002, 44; GIMENO 2008b, 315 cum adn. 204 (HEp 17, 2008, 150); CARROBLES 2008, 94; RUBIO RIVERA 2008, 107.

1–2 in. *Bandu|e?++* ABASCAL – ALFÖLDY. – 2–3 F LI ° VIC | LES ° IEX ex autopsia a G. A. sumpta a. 1981.



2 in. extat F pro E; deinde est hasta recta cum pede, quae litt. L veri simillime est; post eam extat altera hasta recta et hasta inferiore ad dextram versa, quae punctum esse potest.

1–3 *Bandue It(obrigo?) Viciensi* FITA, CONDE DE CEDILLO; BANDVE ° IT°VICIESI BLÁZQUEZ; *Bandue Ituicie(n)si* ALBERTOS 1983 et EAD. 1975 versibus non divisus, OLIVARES; *Bandue It(- -) Viciensis* vel *Ituiciensis* UNTERMANN versibus non divisus; *Bandueitucesi* SALINAS; *Bandue Livicie(n)si* BÚA, *Livie(n)si* VILLAR – PEDRERO versibus non divisus. – 4–5 *Tilomace pos(uit)*, FITA, HÜBNER; *Tiomace(s)* SALINAS versibus non divisus; *Tilomece* CONDE DE CEDILLO; *Tib(en-) me^rit(o) p(osu-)* GIMENO ex scheda ALFÖLDY.

V. 1–2 memoratur numen indigenum Bandua vel Bandue, de quo vide nunc imprimis OLIVARES 1997, 205–221; DE HOZ – FERNÁNDEZ PALACIOS 2002, 45–52. V. 2–3 fortasse continent epithetum divinum vel nomina dedicantis; “in *Ituiciensi* latet fortasse originis indicatio” cogitavit HÜBNER; *Ituiciensis* epithetum Banduae esse putat UNTERMANN.

Ex litterarum formis saec. I vel II tribuendus videtur.

G. A. – J. M. A.

Ajofrín

13, 128 tit. sepulcralis

Ara (stela MANGAS et AL.) ex lapide granato corona in fronte prospicienti nunc resecta praedita, undique fracta (48) × (39). Litt. circ. 5,5/6. Puncta rotunda. *En la esquina princip(a)l q(ue) mira al poniente del antiquísimo castillo q(ue) oy sirve de cárcel AJOFRÍN, en el lienzo de la torre del noroeste del castillo y un poco más cerca del nivel del suelo actual, a 1,26 m* MANGAS et AL. Ibi extat in aedificio, quod dicitur *Cárcel visigoda*, parieti inserta in angulo turre inter septentrionem et occidentem versus una cum tit. 13, 129, ubi descripsi a. 2012.



[E]læsus
an(norum) ° C ° S(- -?) °
[- -] + A+++

Im. phot. a J. M. A. sumpta.

AJOFRÍN 1770, 29–30 sine exemplo; MANGAS et AL. 1992a, 261–262 n. XVII cum im. phot. (AE 1992, 1061; HEP 4, 1994, 880); ABASCAL – ALFÖLDY 2015, 53 n. 1 cum im. phot. fig. 9.

1–3 [D(is) M(anibus) s(acrum)?] | Surisus an(norum) V c(arus) s(uis) | mater | [f(aciendum) c(uravit)] MANGAS et AL. minus recte. – 3 ex. +++ sunt hastae rectae. – 2–3 fortasse latet nomen eius, qui lapidem faciendum curavit.

Nomina indigena Elaesi (PALOMAR 1957, 72; ALBERTOS 1966, 112; ABASCAL 1994a, 349), Balaesi, Equaesii, cet. frequentia sunt inter Astures et Vettones.

Titulus ex genere et ex formulis saec. I ex. vel II in. tribuendus videtur.

J. M. A.

13, 129 tit. sepulcralis

Stela ex lapide granato superne et a sinistra fracta, in parte calce tecta (61) × 42 × 26. Sub v. postremo spatium altum circ. 40 non inscriptum extat. Litt. accurate insculptae 8 (v. 2), 7 (v. 3); puncta rotunda. *En la esquina princip(a)l q(ue) mira al poniente del antiquísimo castillo q(ue) oy sirve de cárcel AJOFRÍN, empotrada en la esquina de la parte exterior de la torre del noroeste del castillo de Ajofrín a 1,70 m. del nivel del suelo actual* MANGAS et AL. Ibi servatur una cum titulo 13, 128. Descripsi a. 2012.



[a]n(norum) LII
h(ic) ° s(it-) ° e(st)
s(it) ° t(ibi) ° t(erra) ° l(evis)

Im. phot. a J. M. A. sumpta.

AJOFRÍN 1770, 29–30 sine exemplo; MANGAS et AL. 1992a, 261 n. XVI cum im. phot. (AE 1992, 1060; HEP 4, 1994, 879); ABASCAL – ALFÖLDY 2015, 53–54 n. 2 cum im. phot. fig. 10.

1 +++C++ MANGAS et AL.

Titulus ex genere et ex formulis non post saec. I ex. tribuendus videtur (*Pleno siglo II* MANGAS et AL.).

J. M. A.

13, 130 tit. sepulcralis

Stela ex lapide granato superne rotundata et infra fracta (187) × 61 × 18, quae postea calce tecta est. Area titulo

inscribendo destinata excavata 34 × 43, in qua nihil legere potui. Supersunt vestigia minima litt. incertarum circ. 9/10. *Sirviendo de dintel de la puerta de lo que fue cárcel* MANGAS et AL. Ibi extat in aedificio, quod dicitur *Cárcel visigoda*, parieti inserta, ubi descripsi d. 6 m. Dec. a. 2012 et im. phot. sumpsi.



Im. phot. a J. M. A. sumpta.

MANGAS et AL. 1992a, 260–261 n. XV (*HEp* 4, 1994, 878, cum commentario a STYLOW certiore facto a GIMENO, quae ipsa vidit); GIMENO 2008b, 311; ABASCAL – ALFÖLDY 2015, 54 n. 3 cum im. phot. fig. 11.

Lapis ex genere saec. I–III in. tribuendus videtur (*Pleno siglo II* MANGAS et AL.). J. M. A.

Mazarambroz

13, 131 tit. sacer

Ara ex lapide granato superne, ubi corona prorsus deperdita est, fracta (102) × 44 × 38; pars media (51) × 32 × 31, crepido undique prospiciens 51 × 44 × 38. Litt. minus accurate insculptae 6 (v. 1), circ. 6/6,5 (v. 2–4), circ. 7 (v. 5–6); puncta rotunda, sed ex parte evanida. Rep. a. 1982 in fundo *Vega del Prado propiedad de don Juan José Dueñas* CORTES et AL. intra fines oppidi *Mazarambroz* (TO), ubi descripsit G. A. a. 1983 et im. phot. sumpsi. Nunc servatur Toleti in *M. S. C.* inter reposita (inv. n. 30172), ubi descripsit J. M. A. a. 2013.



[- -] M(aximo?)
[S]crib-
onius
[P]robu-
5 s ° v(otum) ° s(olvit) ° l(ibens)
m(erito)

Im. phot. a G. A. sumpta.

CORTES et AL. 1987, 91–92 n. 1 cum im. phot. fig. I (*HEp* 2, 1990, 682); DE LA VEGA 2000, 92 n. 6; ABASCAL 2013a, 22–23 n. V cum im. phot. (*AE* 2013, 909); ABASCAL – ALFÖLDY 2015, 108–109 n. 58 cum im. phot. fig. 82. – Cf. GONZÁLEZ-CONDE 1987, 80; DE LA VEGA, ms. 1992, I 41; VALLEJO 2005a, 383; RUBIO RIVERA 2008, 104–105.

1–3 [I(ovi) O(ptimo)] M[a?][x?(imo)] Rib[u][ri]niu[s]
CORTES et AL., quos secuti sunt DE LA VEGA, VALLEJO.

1 cogitari potest de voce *Iovi Optimo Maximo*, res tamen in dubio manet.

Titulus ex litterarum formis et ex eo, quod dedicans praenomine caret, saec. II medio tribuendus videtur.

J. M. A. – G. A.

13, 132 tit. sepulcralis

Fragmentum ex lapide granato undique fractum sive laesum (48) × (47) × ?. Area titulo inscribendo destinata excavata cymatio cincta (31) × (47). Litt. 7,5/7. Ubi rep. sit, nescitur. Extat *Mazarambroz* parieti exteriori domus immissum *c/ Nueva n. 4*, ubi descripsi a. 2015.



Fig. a



Fig. β

Câciliu[s]
CEL[- - -]
TV an(norum) +[- - -]

Fig. a: Im. phot. a J. M. A. sumpta.

Fig. β: Im. del. a PORTELA – ABASCAL publici iuris facta.
PORTELA – ABASCAL 2015, 346–347 n. 27 cum im. phot. et im. del.

3 litt. A sine hasta librata.
Ex litt. formis saec. II vel III.

J. M. A.

Ventas con Peña Aguilera

13, 133 tit. sacer

Ara ex lapide granato corona crepidineque prospicientibus praedita. Puncta rotunda. Ubi et quo tempore in lucem pervenerit, nescio, sed in usum posteriorem pavimento *Ermita de la Virgen del Águila* immissa est, ubi descripsit DA CUNHA ante a. 1999 et im. phot. sumpsit. Deinde ara modo barbaro resecta sub pavimento inserta est. Descripsi ut potui ex imagine.

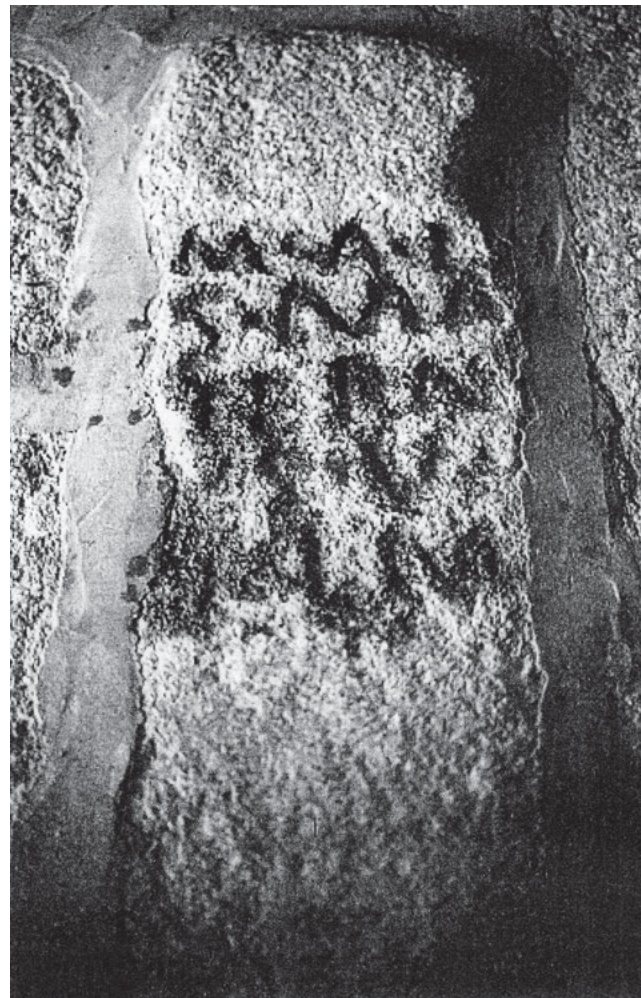

M(- - -) ◦ A(- - -) ◦ I(- - -)
s(acrum?) ◦ Ma-
tern-
us ◦ v(otum) ◦
s [olvit] ◦ l(ibens) ◦ m(erito)

Im. phot. a DA CUNHA publici iuris facta.

DA CUNHA 1999, 29 cum im. phot. p. 51–52 (*HEp* 13, 2003/04, 699 cum lectione a J. GÓMEZ-PANTOJA ex imagine sumpta, quem ex parte secutus sum); RUBIO RIVERA 2008, 107–109 cum im. phot. fig. 3 a DA CUNHA sumpta; TSIOLIS 2008, 124–125 cum adn. 25; ABASCAL – ALFÖLDY 2015, 286–287 n. 269 cum im. phot. fig. 311.

Litt. rubricatae sunt tempore recentiore manu imperita, ex quo v. 1–2 in dubio manent. 1–5 M A I | S M A | P E R A | S V I | I M DA CUNHA; M(- - -) A(- - -) I(- - -) | s(acrum) *Malternus v(otum)* | [s(olvit)] *l(ibens) m(erito)* GÓMEZ-PANTOJA ad *HEp* 13; similiter TSIOLIS 2008.

In v. 1 fortasse latet numen, cui ara dicata est. De cognominibus Paterni, Materni, Fraternali cet. in Hispania frequentissimis vide ea, quae amplissime disserui ABASCAL 1984, 219–259.

Ex litterarum formis saec. I vel II tribuendus videtur.

J. M. A.

13, 134 instrumentum domesticum

Fragmentum imbricis ex terra rubra facti. Titulus post coctionem stilo scarifatus. Ubi et quo tempore fragmentum in lucem pervenerit et ubi servetur, nescio.

[- - -]onae

DA CUNHA 1999, 29 cum im. phot. fig. 55 (*HEp* 13, 2003/04, 700); ABASCAL – ALFÖLDY 2015, 287 n. 270. – Cf. J. GÓMEZ-

PANTOJA ad *HEp* 13, qui titulum litt. Graecis insculptum esse cogitavit.
J. M. A.

Hontanar

13, 135 tit. sepulcralis

Ara ex lapide granato a dextra magna ex parte laesa, corona crepidineque olim prospicientibus excepto a tergo praedita, in corona pulvinis atque tympano exornata, sed foco carens, nunc crepidine in fronte resecta 87 × 44 × 38, pars media 51 × 40 × 34. Litt. minus accurate insculptae circ. 5; puncta rotunda v. 3. 7. Rep. a. 1997 una cum tit. 13, 138 loco q. d. *El Pasadero* prope confluentiam fluminis *Cedena* et rivi *Pasadero*, i. e. iuxta vestigia oppidi *Malamoneda* intra fines oppidi *Hontanar* (TO), ut me docuit V. LEBLIC. Servatur *Navahermosa* (TO) apud V. LEBLIC, ubi descripsi una cum A. CABALLERO KLINK a. 2013.

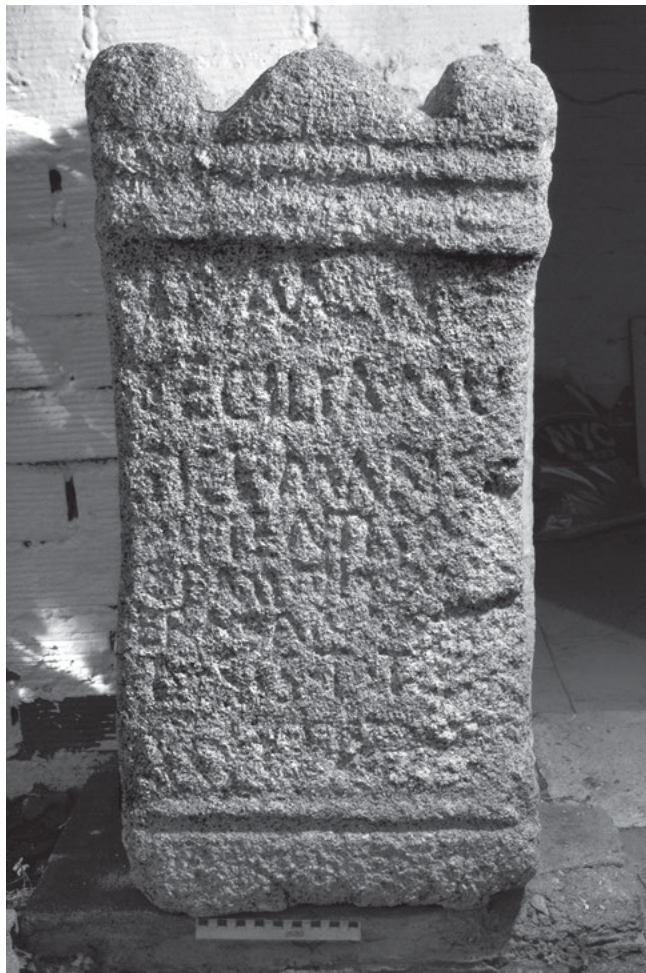

D(is) M(anibus) s(acrum)
Cecilia (!) Mu-
sice o marito
pientis<si>m[o]
5 *Geminio Mq[t]-*
erno anno[r(um) - -]
h^l(ic) o s(itus) o s(it) o t(ibi) o t(erra) o [l(evis)]

Im. phot. a J. M. A. sumpta.

LEBLIC 2001, 15. 16 cum im. phot. fig. 2; ID. 2013, 23. 35 cum im. del. utriusque lateris sine lectione; ABASCAL 2014c, 254–256 n. 6 cum im. phot. (AE 2014, 722); ABASCAL – ALFÖLDY

2015, 98–99 n. 49 cum im. phot. fig. 69. – Cf. ABASCAL 2014a, 730–731.

6 in. I lapis, – 6 ex. spatium breve ad aetatem inscribendam.

De nomine Graeco *Musice* vide SOLIN 2003, 1103. De cognomine *Materni* in Hispania frequentissimo cf. ABASCAL 1994a, 417–420 et LŐRINCZ 2000, 65.

Ex genere monumenti et ex formulis saec. II ex. vel III in. videtur.
J. M. A.

13, 136 tit. sepulcrales

Tit. duo in saxo magno circ. 240 × 430 × 350 incisi, magna ex parte adesi. Utraque area titulo inscribendo destinata est in formam stelae excavata superne rotundata duobus acroteriis ornata: tit. A 132 × 43, tit. B 134 × 60. Tit. A litt. rusticae minus accurate insculptae circ. 3/5 (v. 1–5), circ. 6/7 (v. 6–7); tit. B litt. 5 ex parte evanidae. Puncta rotunda. Tit. in aperto exstant loco *Malamoneda*, intra fines oppidi *Hontanar* (TO), in coemeterio antiquo ad orientem versus a flumine *Cedena* sito. Quos titulos exstare adumbravit CONDE DE CEDILLO: *Pude comprobar que abiertas en la misma roca hay ciertas indudables labores, con restos de inscripción, pero tan extremamente gastada y cubierta de honguillos que no es obra fácil ya leerla, pero ni calcarla.* Titulos duo a CONDE DE CEDILLO memoratos repperit ALFÖLDY, qui eos descripsit cum amicis d. 17 m. Sept. a. 1988 et imagines phot. et ectypa sumpsit. Recognovit J. M. A. a. 2013 una cum A. CABALLERO KLINK.



Fig. a



Fig. b



Fig. γ

Tit. A:

Dis ° Manib-
us ° Caecilia
Parata Ca-
ecili Severi-
5 ni ° fil(ia) ° an(norum)
XV ° h(ic) ° s(ita) ° e(st) ° s(it)
t(ibi) t(erra) l(evis)

Tit. B:

[Dis M]q[nibus]
Caecilius [Se]-
ver[i]nus a[n(or)]um]
[XX]XV h(ic) s(itus) e(st)
5 s(it) t(ibi) t(erra) l(evis)

Fig. α-γ: Im. phot. saxi et titulorum a J. M. A. sumptae. ALFÖLDY 1991c, 117–119 cum. im. phot. (AE 1991, 1074 a–b; HEp 4, 1994, 888); ABASCAL – ALFÖLDY 2015, 99–102 n. 50–51 cum im. phot. et im. ab ALFÖLDY ex visu del. fig. 70–72. – Cf. CONDE DE CEDILLO 1959, 109; VINE 1993, 317–318; MAYER 1995a, 40 n. 23; ALFÖLDY 2011c, 202; ABASCAL 2014a, 729–730.

Tit. A: 5 *f(ilia)* ALFÖLDY errore, quem secuti sunt AE et HEp.

Defuncti haud dubie indigeni a regione *Montes de Toledo* oriundi erant. Nomina eorum in Hispania frequentissima sunt. Cognomen *Paratus* recurrit in titulis Hispanicis II 5812 (*Sasamón, BU*) et AE 1972, 242 (*Aeminio*). De loco, ubi tituli in saxo inscripti sunt, vide LEBLIC 2013 passim; ABASCAL 2014a, 727–731.

Ex verbis *Dis Manibus* sine breviatione inscriptis et ex eo, quod *Caecilius* praenomine caret, atque ex titulorum ordine saec. II tribuendi videntur. G. A. – J. M. A.

13, 137 (= II 3088) tit. sepulcralis

Parallelepipedum (pars media monumenti ex tribus partibus compositi?) ex lapide granato undique levigatum in angulo inferiore sinistro paululum laesum 65 × 56 × 81. Litt. circ. 6/7 (v. 2: litt. I longa 9); puncta rotunda. Rep. loco *Malamoneda*, intra fines oppidi *Hontanar*, ubi videntur CARMENA, PALOMEQUE et AL. in angulo turris parietis inserta; *hay una torre e tiene al pie dos letreros los quales no se aciertan a leer* ANONYMUS circ. 1576 s. v. *Hontanar* (apographum post. 1773 factum praebet ANONYMUS R. A. H. sign. 9/6001 s. p.); *està puesta en la una esquina q(ue) mira â occidente de la Atalaia* CORRAL. Servatur inde a. 1977 Toleti in M. S. C. (inv. n. 22066), ubi descripsit G. A. a. 1983 et W. K. im. phot. sumpsit.



L(ucius) ° Pom(peius) ° Fus-
cinus ° Lan-
giocum

Fusci ° f(ilius) ° ân-
5 n(orum) ° LXII ° s(it) ° t(ibi) ° t(erra) ° l(evis)

Im. phot. a W. K. sumpta.

ANONYMUS, ms. 1596; Á. CORRAL epistula ad A. M. BURRIEL d. 3 m. Iul. a. 1751 data (ms. R. A. H. sign. 9/4131/45); ex eis HÜBNER II 3088 (VIVES, ILER 5479; TOVAR 1946/47, 28 n. 95; ALBERTOS 1975, 17 n. 182); CARMENA 1922, 341 (ms. R. A. H. sign. 9/7977/151 a. 1921 inde pendent BLÁZQUEZ Y DELGADO-AGUILERA 1922, 84–91 et ABASCAL – GIMENO 2000, 256 n. 472); PALOMEQUE 1952, 167–170 cum im. phot. fig. 65 (HAE 151); ANONYMUS 1981, 18 cum im. phot.; CORTES et AL. 1984, 79–80 n. 10 (ex schedis ALFÖLDY) cum im. phot. (HEp 1, 1989, 608); GONZÁLEZ RODRÍGUEZ 1986a, 130. 157 n. 127; EAD. 1986b, 69 n. 127; EAD. 1994, 174, quam docuit ALFÖLDY; ABASCAL – ALFÖLDY 2015, 102–103 n. 52 cum im. phot. et im. ab ALFÖLDY ex visu del. fig. 73–74. – Cf. ARIAS 1949, 37 cum adn. 164; JIMÉNEZ DE GREGORIO 1962/86, I 351; ALBERTOS 1966, 128; TRANOY 1981, 48 cum adn. 83; HALEY 1986, 75 n. 1 ex schedis ALFÖLDY; GONZÁLEZ-CONDE 1987, 67. 70; FERNÁNDEZ-MIRANDA et AL. 1990, 44–45; HURTADO 2003/04, 191. 199 n. 13; ABASCAL 2007, 294; EUND. 2014a, 730.

2–3 *Lanlcq(- - -) cum* HÜBNER, CARMENA, TRANOY; *Lanlc+q(- - -) cum* BLÁZQUEZ Y DELGADO-AGUILERA; *Lanlcq(um)* TOVAR; *Lagiocum* FERNÁNDEZ-MIRANDA et AL.; *Lanciocum*, PALOMEQUE, ALBERTOS, VIVES, GONZÁLEZ RODRÍGUEZ 1986b. Nomen cognationis indigenae *Langiocum* aliunde non novimus.

Ex tituli ordine et ex formulis non post saec. I ex. scriptus est. G. A. – J. M. A.

13, 138 tit. incerti generis

Ara ex lapide granato supra a dextra fracta, corona crepidineque in fronte et in utroque latere prospicientibus, foco et pulvinis, quorum sinister superest, exornata 98 × 37 × 40, pars media 42 × 34 × 33; litt. evanidae sine dubio olim rubricatae. In parte postica foramina duo, in quibus affixi erant unci ad aram in pariete quadam affigendam. Rep. a. 1997 una cum tit. 13, 135 loco q. d. *El Pasadero* prope confluentiam fluminis *Cedena* et rivi *Pasadero*, i. e. iuxta vestigia oppidi *Malamoneda* intra fines oppidi *Hontanar, TO*, ut me docuit V. LEBLIC. Servatur *Navahermosa (TO)* apud V. LEBLIC, ubi descripsi una cum A. CABALLERO KLINK a. 2013.



Fig. α



Fig. β

Fig. α-β: Im. phot. obliqua et a tergo a J. M. A. sumptae.

LEBLIC 2001, 14. 16 cum im. phot. fig. 1; ID. 2013, 22–23 cum im. del.; ABASCAL 2014c, 255 cum im. phot.; ABASCAL – ALFÖLDY 2015, 103–104 n. 53 cum im. phot. fig. 75.

J. M. A.

San Martín de Montalbán

13, 139 tit. incerti generis

De la lápida romana y demás de Melque luego que nuestro buen amigo Vicente Pego se anime a visitar aquellas ruinas y las de Montalbán ya le diremos MUNCHARAZ. Latet aut periiit. Textus traditus non est.

M. MUNCHARAZ, ms. 1898 R. A. H. sign. 9/7585, epistula ad F. FITA d. 21 m. Iul. a. 1898 data (apud ABASCAL 1999a, 130, 212 n. 367); ABASCAL – ALFÖLDY 2015, 148 n. 99.

J. M. A.

Pulgar

13, 140 tit. sepulcralis

Parallelepipedum (stela?) ex lapide arenario rubro adesum, a dextra fractum circ. 61 × 51 × ?. Litt. rusticae minus accurate insculptae 9 (v. 1), circ. 7 (v. 2–4); punctum deforme. Rep. intra fines oppidi *Pulgar* (TO) loco incerto, ut me docuit dominus lapidis Á. MARTÍN MARTÍN. Servatur ibidem *c/Chorrillo* inter *c/Chozo* et *c/Pozuelo* in muro recentiori hortus immissum. Descripsi a. 2013; recognovi iterum a. 2014 una cum J. C. OLIVARES; im. phot. sumpsit B. MAQUEDANO.

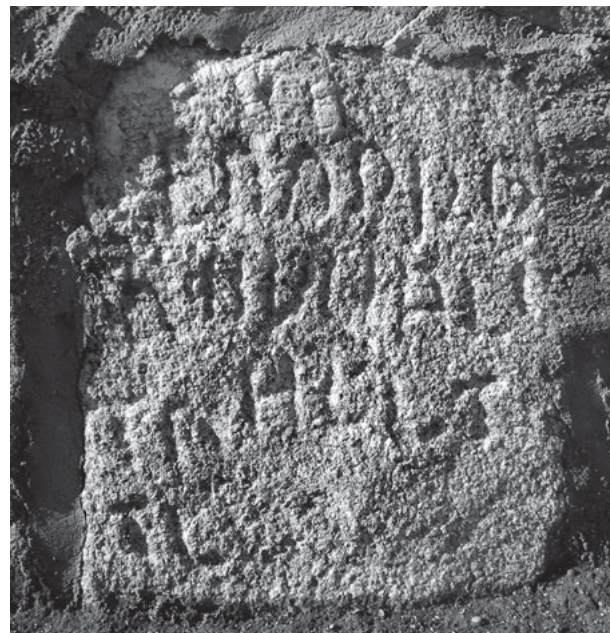

[S]empro[ni-]
ae L.(uci) ◦ lib[er-]
ta (!) b(ic) <s(ita)> e(st) s(it) [t(ibi)]
t(erra) l(evis)

Im. phot. a B. MAQUEDANO sumpta.

ABASCAL 2014c, 256 n. 7 cum im. phot. (AE 2014, 723); ABASCAL – ALFÖLDY 2015, 146–147 n. 98 cum im. phot. fig. 135.

2–3 litt. E duabus hastis rectis indicata, litt. A sine hasta librata.

Ex formulis saec. I videtur.

J. M. A.

Gálvez

13, 141 tit. sacer

Ara ex lapide granato corona crepidineque undique prospicientibus praedita, acroteriis exornata 19 × 11 × 8; pars media 6,5 × 6,5 × 8,5. Litt. quasi plene evanidae, *aparecen una serie de signos que debido a su estado de deterioro son de difícil interpretación. Aparece en su parte final una letra clara V HUERTAS. Rep. cerca de Gálvez HUERTAS. Ubi servetur, nescio. Contuli ut potui ex HUERTAS.*

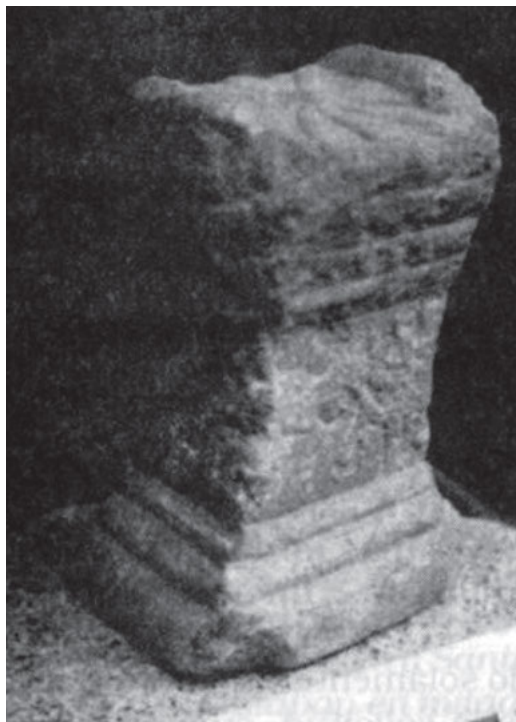

Im. phot. a HUERTAS publici iuris facta.

HUERTAS 1993, 16–17; ABASCAL – ALFÖLDY 2015, 92–93 n. 42 cum im. phot. fig. 62. J. M. A.

13, 142 tit. sepulcralis

Stela ex lapide granato superne rotundata, minus accurate levigata, supra acroteriis et infra luna sursum aperta vel sarta florum exornata 72 × 35 × 32. Area titulo inscribendo destinata excavata cymatio cincta 29,5 × 25. Litt. circ. 3,5–4 (v. 1–4), 5 (v. 5); puncta rotunda. Rep. m. Mart. a. 1995 Gálvez (TO), en la calle Cruz Verde número 26 inter rudera domus privatae ANONYMUS (en el valle de Alpuébraga intra fines oppidi Polán (TO) MANGAS – CARROBLES minus recte). Servabatur Gálvez ... en el patio de D. Marcelino Braojos Gómez RECIO, en una casa particular MANGAS – CARROBLES, qui ibi descripserunt a. 1995. Frustra quaesivimus a. 2005. Contulimus ut potuimus ad im. phot., quam nobis dedit I. RECIO.

Contaecca
Moēñcc(um) (?)
ancila (?)
h(ic) ° s(ita) ° e(st)
5 s(it) ° t(ibi) ° t(erra) ° l(evis)

Im. phot. a RECIO publici iuris facta.



RECIO 1996, s. notis p. cum im. phot. (= RECIO 1997, 16–18 cum im. del.); MANGAS – CARROBLES 1996, 239–241 n. 1 cum im. phot. (HEp 7, 1997, 975); ABASCAL – ALFÖLDY 2015, 93–94 n. 43 cum im. phot. fig. 63. – Cf. HURTADO 2003/04, 192; PRÓSPER 2004, 184 cum adn. 31 (HEp 13, 2003/04, 697); GOZALBES 2002, 20 cum im. phot. fig. 6 ex MANGAS – CARROBLES 1996 sumpta; RAMÍREZ SÁNCHEZ 2007, 1165; GONZÁLEZ RODRÍGUEZ – RAMÍREZ SÁNCHEZ 2011, 256.

Lectio v. 1–3 in dubio manet. Ante v. 1 [D(is) M(anibus) s(acrum)?] exstitisse cogitant MANGAS – CARROBLES sine idonea causa. – 1–3 Contaecca Moēñcc(i) ancila PRÓSPER.

Nomen Contaeccae aliunde non novimus sed vide Contaita / Contaiza in titulis Segobrigensibus 13, 426 et 13, 474; cf. Contucianus in titulo Valeriense 13, 1015 (= II 3198) et Contucianus in tit. Segobrigensi 13, 464 (= II 3120). Nomen cognationis Moēñccum (?) recurrit in titulo vicino 13, 159 (Moēñccum) et in alio a Lara de los Infantes (BU) oriundo (Moēñcc[u]m GONZÁLEZ RODRÍGUEZ 1986a n. 152). Vide etiam Moēñcc(i) in titulo novicio Toletano n. 13, 175 nunc in fundo q. d. Venta del Alma (Toledo) servato.

Titulus ex genere et ex formulis saec. I ex. vel. II in. tribuendus est. G. A. – J. M. A.

13, 143 tit. sepulcralis

Stela ex lapide granato superne rotundata, undique fracta, in fronte laesa, superne corona prominenti rude insculpta ornata (57) × (34) × ?. Litt. 8 (v. 1), 6/8,5 (v. 2), 5,5/7,5 (v. 3), 8 (v. 4); puncta triangularia. Ubi et quo tempore in lucem pervenerit, nescimus. Servatur Gálvez, parieti ecclesiae Calle Carnerillo n. 15 in altitudine circ. 1,5 m inserta, ubi descripsimus a. 2005 et im. phot. sumpsimus; recognovit J. M. A. a. 2015 et im. phot. denuo sumpsit.



[D(is)] M(anibus) s(acrum)
[.]NO ° B
[.]I[S] ° (h)ic ° s(it-)
[es]t ° s(it) ° t(ibi) [t(erra) l(evis)]

Im. phot. a J. M. A. sumpta.

MANGAS et AL. 1992a, 254–255 n. IX. 270 cum im. phot. tab. 9 (AE 1992, 1054; HEP 4, 1994, 884); ABASCAL – ALFÖLDY 2015, 94–95 n. 44 cum im. del. et im. phot. fig. 64–65.

2 [- - -]NO L MANGAS et AL. – 3 [- - -] G. H. S MANGAS et AL. – 2–3 [-2? -]NOB+ | [-2? -]+S STYLOW ad HEP 4, 884. – 4 ex. [pater \ mater faciendum curavit] MANGAS et AL.

Titulus ex formulis saec. II ex. vel III tribuendus est.

G. A. – J. M. A.

13, 144 tit. sepulcralis (?)

Ara ex lapide granato infra fracta, corona alta 42 in fronte et in utroque latere prospicienti, cuius in fronte foramen ad usum quendam posteriorem in forma crucis excavatum est, foculo pulvinisque praedita (82) × 54 × 33. Litterae quasi evanidae. Rep., nescio quo tempore, in fundo Carrascosa, inter oppida Gálvez et Puebla de Montalbán (TO). Servatur Gálvez in Casa de Cultura, ubi descripsi una cum I. RECIO VILLAVERDE (†) a. 2013 et im. phot. sumpsimus. Im. phot. mihi libenter dedit S. CORTES.

A[- - -]V
+[- - -]

Im. phot. a S. CORTES sumpta.

ABASCAL – ALFÖLDY 2015, 95 n. 45 cum im. phot. fig. 66.

2 + litt. O vel Q.

J. M. A.



Polán

13, 145 tit. sacer

Ara ex lapide granato corona in fronte prospicienti praedita, quae item in latere sinistro paululum prospicit, crepidine nunc in solum defossa, minus levigata (86) × 43 × 34; pars media 65 × 40 × 30. Focus deest. Versus in medio ordinati. Litt. oblongae accurate insculptae circ. 7–8; puncta rotunda v. 3 et 5. Sub v. postremo spatium altum circ. 25 non inscriptum extat. Rep. in fundo Fuente del Caño, cum araretur in loco El Caramillar, intra fines oppidi Polán. Servatur in eodem fundo, circ. 8 m inter meridiem et occidentem versus a domo dominis fundi, ubi descripsimus a. 2005 et im. phot. sumpsimus.



[.]EANA
 mulier-
 es ° Albi-
 ume-
 s s ° votum (solverunt)

Im. phot. a J. M. A. sumpta.

MANGAS et AL. 1992b, 243–258 cum im. phot. (AE 1992, 1045; HEP 4, 1994, 885; MARINA 2001, 108–109 n. 38; KOLB – CAMPEDELLI 2005, 139–140 n. 4); MANGAS – CARROBLES 1998, 247; ABASCAL – ALFÖLDY 2015, 133–134 n. 87 cum im. phot. et scheda ab ALFÖLDY confecta fig. 120–121. – Cf. CARROBLES 2008, 94; RUBIO RIVERA 2008, 105 cum adn. 41. 107.

1 litt. quasi evanidas summa cum difficultate legimus. Ver-sum non intellegimus; ibi nomen deae quasi certe Deanae, i. e. Dianae, fuit, sed litt. prima et ultima desunt; 1 ex. nexum AE proposuit A. U. STYLOW ad HEP 4, 1994, 885; Deana[e] MANGAS et AL. – 3–5 Albol[.(enses)] Ume(n)s(es) l(ibentes) l(solverunt) votum MANGAS et AL., sed v. 4 in. nihil deest.

Albium nomen aliunde ignotum ad vicum vel pagum Albium, Albiumis aut similia referri potest.

Titulus ex genere saec. I vel II tribuendus videtur.

G. A. – J. M. A.

13, 146 tit. sacer

Ara ex lapide granato infra fracta, undique laesa, superne foco diam. 10 pulvinisque praedita (59) × 27 × 28; pars media (34) × 24 × 25. Litt. 4/4,5; puncta rotunda vel deformia. Rep. in loco q. d. Los Bañuelos intra fines oppidi Polán (TO), ab ipso oppido circ. 3 km ad occidentem versus, prope rivum Alpuébrega. Servabatur Polán, apud heredes J. ROMILLO c/ Mártires n. 8 in horto domus. Recognovit J. M. A. a. 2014 una cum J. C. OLIVARES et I. RECIO VILLAVERDE (†).



Mavo ° s(acrum)
 L(ucius) ° Aemi-
 lius ° Lu-
 percus[s]

Im. phot. a J. M. A. sumpta.

MANGAS – CARROBLES 1996, 253–254 n. 3 cum im. phot. (HEP 7, 1997, 976); ABASCAL – ALFÖLDY 2015, 134–135 n. 88 cum im. phot. fig. 122. – Cf. OLIVARES 2002, 43; HURTADO 2003/04, 192; RUBIO RIVERA 2008, 107; GONZÁLEZ RODRÍGUEZ – RAMÍREZ SÁNCHEZ 2011, 256 cum adn. 9.

3–4 ex. supersunt hastae declives litt. V. – 3–4 liu[s] M(arci) [(ilius)] l An++cu(m) MANGAS – CARROBLES, qui praeterea post v. 4 [v(otum) s(olvit) l(ibens) m(erito)] suppleverunt.

Deum indigenum Mavus aliunde non novimus. De nomine originis Celticae Alpuébrega / Alpobrega vide ALBERTOS 1990, 132.

Ex genere saec. I–II videtur.

G. A. – J. M. A.

13, 147 tit. sepulcralis

Stela ex lapide granato rubro superne rotundata acroteris praedita, infra fracta, ab utroque latere paululum laesa, in fronte supra in parte media rosa diam. 25/26 exornata, (68) × 44 × ?. Area titulo inscribendo destinata excavata (25) × 31. Litt. rusticae minus accurate insculptae circ. 6/7; puncta rotunda. Rep. circ. a. 2010/11 una cum fragmentis duobus eiusdem sive alterius stelae loco q. d. Las Morras, intra fines oppidi Polán (TO), circ. 1 km ad septentrionem a rivo Alpuébrega versus. Servatur in fundo Casas de las Morras in murum immissa, circ. 1 km ad orientem ab oppido Gálvez sito, apud dominum eius J. LORENZO. Ibi-dem descripsi una cum J. C. OLIVARES et I. RECIO VILLAVERDE (†) a. 2014.



G(aius) ° Aeli-
 us ° Pro-
 pinqus (!)

Im. phot. a J. M. A. sumpta.

ABASCAL – ALFÖLDY 2015, 135–136 n. 89 cum im. phot. fig. 123 (AE 2016, 832).

Nomen gentile Aelii eadem regione praeterea non inveni-
tur.

Titulus ex monumenti genere saec. I tribuendus videtur.

J. M. A.

13, 148 tit. sepulcralis

Cippus vel stela ex lapide calcario superne rotundata, infra
fracta (40) × 40 × 11; supra rosa in sex partes divisa exor-
nata, litt. *capitales de buena factura y firme trazo* CONDE DE
CEDILLO, qui solus lapidem vidit circ. a. 1903. Rep. circ. a.
1850 *en el Agear, distante kilómetro y medio de Polán,
inmediato a la carretera de Toledo de Navalpino y muy
próximo a Bañuelos* CONDE DE CEDILLO, *en el olivar deno-
minado “El Agear”* CORTES et AL. intra fines oppidi Polán,
in eodem loco ac stela Turpionis n. 13, 150. Servabatur *en
una casa de Polán (calle Real, número 7), propiedad del
vecino de Toledo D. Juan Martínez Añibarro* CONDE DE
CEDILLO. Frustra quaesivimus a. 2005. Latet aut perit.

Aufidia

[A?]monica a(nnorum) XIII

[L]uperci

[f(ilia) h(ic) s(ita) e(st)] s(it) t(ibi) t(erra) l(evis)

CONDE DE CEDILLO 1904, 79–80; ID. 1959, 238–239 n. 324;
SÁINZ – CARROBLES 1985, 12; ABASCAL – ALFÖLDY 2015, 136 n.
90. – Cf. MORENO NIETO 1960, 491; JIMÉNEZ DE GREGORIO
1962/86, II 212; ALBERTOS 1966, 22; LEBLIC 1984, 2; ABASCAL
– GIMENO 2000, 256 n. 474; VALLEJO 2005a, 573.

2 *Monica* CONDE DE CEDILLO, JIMÉNEZ DE GREGORIO,
VALLEJO; [A]monica ALBERTOS.

Cognomen Amonicae aliunde non novimus, sed cf. *Ammo-
nicus* (EE VIII p. 378 n. 72, *Baños de Montemayor*, CC).

Titulus ex genere et ex formulis saec. I ex. vel. II in. tribuen-
dus est.

G. A. – J. M. A.

13, 149 tit. sepulcralis opisthographus

Tabula ex lapide calcario (marmore CORTES et AL.) infra et
a sinistra fracta (26) × (40) × 10,5. A tergo inscriptus est
titulus posterior n. 13, 152. Area titulo inscribendo desti-
nata excavata expolita cymatio duplo cincta. Litt. 4 (v. 1),
circ. 3/3,5 (v. 2–5); puncta rotunda v. 1 et 4. Rep. ante a.
1967 in fundo *Castrejón* intra fines oppidi Polán et inde ab
a. 1967 servatur Toleti in M. S. C. inter reposita (inv. n.
21534), ubi descripsit G. A. a. 1983 et W. K. im. phot.
sumpsit; recognovit J. M. A. a. 2013.

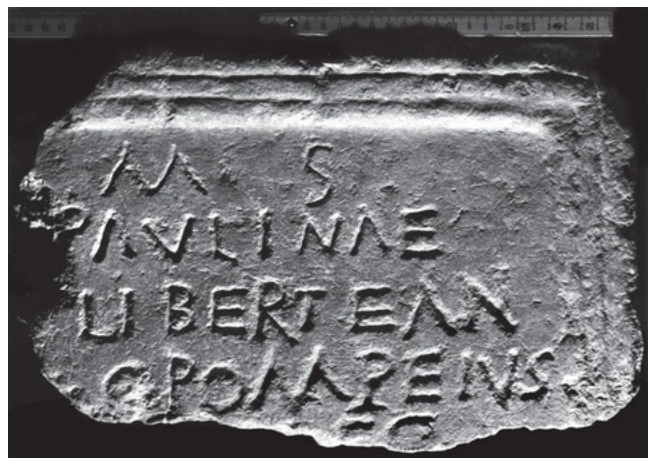

[D(is)] M(anibus) ◦ s(acrum) ◦

[Pompeiae] Paulinae

[- -] liberte (!) an(norum)

[- -] ◦ C(aius) ◦ Pompeius

5 [- -]+ f(aciendum) c(uravit)

- - - - -?

Im. phot. a W. K. sumpta.

REVUELTA 1983, 8; CORTES et AL. 1984, 78 n. 8 cum im. phot.
fig. 8a (AE 1986, 430 a; HEP 1, 1989, 613); ALFÖLDY 1986,
177–179 cum im. phot. (AE 1988, 825 a; HEP 2, 1990, 688);
ABASCAL – ALFÖLDY 2015, 136–137 n. 91 cum im. phot. fig.
125. – Cf. MORENO NIETO 1960, 491; JIMÉNEZ DE GREGORIO
1962/86, II 212; ALFÖLDY 1987c, 258 n. 15; ABASCAL 2003,
150; GIMENO 2008b, 314, 316 cum im. phot. fig. 37 a W. K.
sumpta.

2 [P]aulinae AE 1986. – 3 [uxori et] libert(a)e ALFÖLDY,
libertem pro libert(a)e an(norum) CORTES et AL.

De nomine gentili Pompeius in Hispania cf. DYSON 1980/
81, 288–289; ABASCAL 1994a 198–201.

Ex formulis et ex litterarum formis saec. II posterioris vel
III prioris.

G. A. – J. M. A.

13, 150 tit. sepulcralis

Stela ex lapide granato superne in formam fastigii redacta,
a dextra fracta undique minus levigata, pulvinis olim praec-
dita 74 × 42 × (24). Supra in fronte rosa exornata. Area
titulo inscribendo destinata excavata 37 × 30. Litt. 6 (v. 1),
5,5 (v. 2), 6 (v. 3), 5,5 (v. 4–5); puncta rotunda. Rep. circ.
a. 1977 *en el olivar denominado “El Agear”* CORTES et AL.
intra fines oppidi Polán eodem loco ac stela Aufidiae n.
13, 148. Servatur Polán apud A. María Corcuera in domo
calle Mártires n. 9 parieti internae affixa, ubi descripsimus
a. 2005.



Turpio ◦

an(norum) ◦ XXV

h(ic) ◦ s(itus) ◦ e(st) ◦ s(it) ◦ t(ibi) ◦ t(erra) ◦ l(evis)

Caizita

5 f(aciendum) ◦ c(uravit)

Im. phot. a J. M. A. sumpta.

LEBLIC 1984, 2 sine lectione cum im. del.; SÁINZ – CARROBLES 1985, 12. 13 cum im. del.; CORTES et AL. 1987, 96–97 n. 8 (*HEp* 2, 1990, 687); ABASCAL – ALFÖLDY 2015, 137–139 n. 92 cum im. phot. et scheda ab ALFÖLDY redacta fig. 126–127. – Cf. GIMENO 2008b, 314 cum adn. 199.

2 *an(norum) XXV* CORTES et AL. – 4–5 *Calaeta* | *f(aciendum) c(uravit) HEp*. – 5 *f(ilio) o(ptimo)* CORTES et AL.

Cognomen Latinum *Turpio* (KAJANTO 1965, 286) recurrit frequenter in titulis Hispanis, quasi omnes in Baetica; de quo vide exempla ab ABASCAL 1994a, 535 collecta. Cognomen *Cai-zitae* aliunde ignotum est.

Titulus ex genere et ex formulis et ex litterarum formis saec. I ex. vel. II in. tribuendus est. G. A. – J. M. A.

13, 151 tit. sepulcralis

Stela ex lapide granato superne olim rotundata undique excepto a dextra fracta (60) × (41). Area titulo inscribendo destinata excavata (19) × (32); litt. circ. 5. Rep. circ. a. 2010/2011 eodem loco ac tit. n. 13, 147. Servatur ut ille in fundo *Casas de las Morras*, circ. 1 km ad orientem ab oppido *Gálvez* sito, apud dominum eius J. LORENZO. Ibidem descripsi una cum J. C. OLIVARES et I. RECIO VILLAVERDE (†) a. 2014.



D(is) M(anibus) s(acrum)
++++

Im. phot. a J. M. A. sumpta.

ABASCAL – ALFÖLDY 2015, 139 n. 93 cum im. phot. fig. 128.

2 ++++ sunt vestigia litt. incertarum.

Ex invocatione saec. II vel III.

J. M. A.

13, 152 tit. sepulcralis Christianus

Tabula ex lapide calcario in fronte expolita, ab utraque parte inscripta (26) × (40) × 10,5. In tergo, quod olim fuit pars antica, inscriptus est titulus n. 13, 149. Postea lapis versus est ac in parte, quae olim postica fuit, titulus sepulcralis Christianus inscriptus est. Area titulo inscribendo destinata non terminata est. Litt. capitales minime accurate et minime profunde insculptae circ. 1/2,4, modulo minore in paenultimo et ultimo versu (v. 2. 5 litt. O, v. 3 litt. C, v. 5 litt. T minutae). Rep. ante a. 1967 in fundo *Castrejón*

intra fines oppidi *Polán*; inde ab a. 1967 servatur Toleti in M. S. C. inter reposita (inv. n. 21534), ubi descripsit G. A. a. 1983 et W. K. im. phot. sumpsit; recognovit J. M. A. a. 2013.

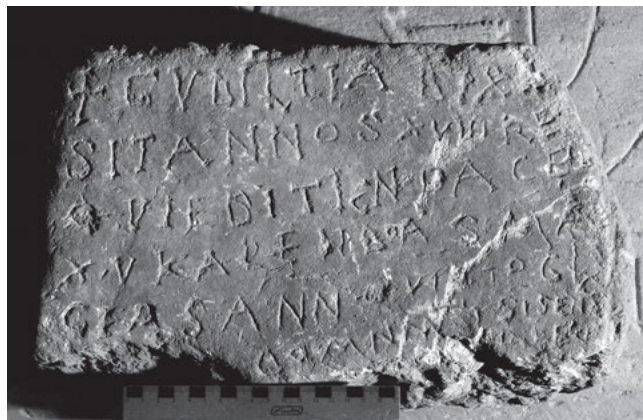

⟨crux Latina⟩ *Gudiltia bix-*
sit annos XVIII re-
quiebit ic (!) <i>n pace
XV Kalendas Ma-

5 *gias ann(o) quinq̄to gl(oriosissimi)*
dom(i)ni n(o)s(tr)i Sisenā-
nd(i) reg(is)

Im. phot. a J. M. A. sumpta.

CORTES et AL. 1984, 78 n. 8 cum im. phot. fig. 8b (*AE* 1986, 430 b; *HEp* 1, 1989, 614); ALFÖLDY 1986, 179–184 cum im. phot. et im. del. (*AE* 1988, 825 b; *HEp* 2, 1990, 689). – Cf. MUÑOZ GARCÍA DE ITURROSPE 1995, 340 n. 93; ALFÖLDY 2011c, 214 cum im. del. fig. 24; ABASCAL – ALFÖLDY 2015, 136–137 n. 91 cum im. phot. fig. 124.

1–2 *vixsit*, 2–3 *reliquiebat in pace*, 5–6 *G[.] | domni*, 6–7 *Sisenaldi* CORTES et AL. – 3 *quiebit in pace* proponitur in comm. ad *HEp*. – 6–7 *Sisonadi* *AE* 1986 errore. – 7 Litt. N haud legitur.

1 *Gudiltia* nomen ex origine gothica mulieris (non viri ut ALFÖLDY 1986) est duobus elementis compositum: primum aut ex goth. *gops*, “bonum”, aut *gop*, “Deus” aut *guts, guta*, “gothus”, secundum ex goth. *-hild*, “pugna”. Hoc elementum unice velut secunda nominum personarum pars usitatum erat. De horum nominum origine, cf. PIEL – KREMER 1976, 146; MORLET 1968, I 114a et 113. Nomen *Gudiltia* aliunde non novimus. Cf. *Gudiliu[a?]* in titulo Hispano HÜBNER, *IHC* 115 et vide *Gudila*, *Gudinandus* vel *Gudisal* inter exempla a SCHÖNFELD 1911, 114–115 collecta (cf. FÖRSTEMANN 1966, 676–678), de quo tractavit amplius ALFÖLDY l. l. – 1–2 *bixsit* pro *vixit*. – 2–3 *reliquiebat* pro *requevit*. – 3 *ic* pro *hic* sermone rustico non infrequenter, sed minus saepe in titulis christianis, (*in*) raro, praeter quosdam nummos aetate Visigotharum. Supra *ic* cicatrix lapidis esse videtur, fortasse velut litt. I praepositionis (*in*) interpretanda est. – 4–5 *magias* pro *maias*. – 6 *domni* pro *domini* non verbi compendium est (cf. *dom(i)ni* ALFÖLDY), cum aetate sera vocalis I post syllabam acutam deperderetur.

Appellatio *gloriosissimi*, quae quidem aetate labenti ad magistros militum et praefectos praetorii pertinebat, apud reges Visigotharum saec. VI et VII usitata erat, cf. supra n. 13, 58 (= *IHC* 155, a. 587), XII 5345 (a. 593), HÜBNER, *IHC* 175 (a. 655) etc., usitatum etiam compendium *gl(oriosissimi)*, vide II²/5, 652 (a. 594), *AE* 2002, 940 (a. 596 vel 597) etc. Hac appellatione etiam usi sunt reges Ostrogothorum (cf. V 6418; X 6850 sq. etc.) et Francorum (XII 2097 etc.) et Burgundionum.

Titulus d. 17 m. April. a. 635 positus est. I. V. S. – G. A.

Guadamur

13, 153–157 Instrumentum Christianum sacrum q. d. *Tesoro de Guarrazar*

Loco *Guarrazar* (vel *huerta de Guarrazar*) intra fines oppidi *Guadamur* (TO), circ. 7 km ab ipso oppido ad orientem versus sito, a. 1858 thesaurus repertus, sed mox dissipatus est; partes huc atque illuc pervenerunt vel interierunt. Fuerunt coronae votivae aureae decem vel plures et res pretiosae aliae aetate Visigotharum confectae, quarum nonnullae titulo instructae erant. Loco, ubi thesaurus repertus est, aetate Visigotharum ecclesia et aedificia alia (fortasse monasterium) exstiterunt, ut monstrant effossiones nuper institutae (cf. etiam tit. 13, 158). Fortasse res pretiosae huic ecclesiae donatae et tempore Araborum occupantium abditae sunt (nisi e loco sacro alio occultandi causa huc delatae sint). De thesauri reperti fato vide BALMASEDA 2001a, 67–78 et 2001b, 79–117. Cf. LASTEYRIE 1860; MADRAZO 1879; LÓPEZ SERRANO 1976, 768–781; PALOL 1991b, 411–416; RIPOLL 2001, 189–203; A. PEREA 2001a.



Im. phot. a M.A.N. Matriti sumpta.

13, 153 (= IHC 161) tit. sacer coronae regiae.

Corona aurea margaritis sappirisque ornata alt. 6 diam. 22, catenis quattuor suspensa; ex ipsa corona pendent litt. singulares capitales aureae 3,2 × 0,5, parte adversa opere q. d. *émail cloisonné* ornatae; ex unaquaque litt. pendent gemmae. Insuper in media corona crux aurea suspensa erat. Rep. a. 1858 loco *Las Huertas de Guarrazar*. Litterarum olim viginti duarum tum iam deerant complures, in situ proprio fuerunt quattuor, ceterae ordine perturbato affixae. Corona ex a. 1862 servabatur Matriti in *Real Armería* (inv. n. 2638), ex quo loco subrepta est a. 1921, hodie deperdita. Contuli ex im. phot. et ex AUCTORIBUS.

◁crux Latina▷ *Su[in]t[bi]i[la]nu[s] rex off[ere]t*

Im. del. a RADA publici iuris facta.

RÍOS 1861, 109–116 n. 1; HÜBNER, IHC 161 (VIVES, ICERV 375) cum bibliographia ampliore; RADA 1874, 121 cum im. coloribus del.; MADRAZO 1879, 10; SENTENACH 1908, 236 cum im. phot.; FERRANDIS 1976, 684 cum im. phot. fig. 448; A. PEREA – MONTERO 1997, 237–247; A. PEREA 2001a, 61 tab. 33; VELÁZQUEZ 2001a, 326–327; EGER 2004, 449–506; BALMASEDA 2009, 32–33 cum im. phot. – Cf. DUVAL 1993, 197; BALMASEDA 2001a, 77; ABASCAL – ALFÓLDY 2015, 96 adn. 202.



AUCTORES omnes secuti sunt RÍOS et RADA. Sane RÍOS 1861, 109 adn. 1 litt. L et E accessisse adnotat, sed in editione sua non adhibet. *Su[in]t[h]il[an]us rex offe[re]t* HÜBNER nescio qua ratione.

Coronae huius generis votivae, sicut cruces, in honorem sanctorum oblatae sunt, cf. *Liber Ordinum, Benedictio corone* (FÉROTIN 1904, col. 165–166): *Ihesu Domine, qui es corona sanctorum, hanc coronam benedicendo sanctifica: ut pro decore domus tue et tui honore ac ornamento altaris, accepta hec munera feras, et de manibus offerentium respectu hilari et pia benignitate accipias*. Tales coronae ex tecto ecclesiae pendebant. Ceterum coronas votivas huius generis donare etiam apud Francos et Langobardos usitatum erat.

Rex Suinthila (reg. 621–631) haud alibi casu nom. appellatur “Suinthilanus”. In nummis semper, alibi plerumque “Suinthila” (casu gen. “Suinthilae” vel “Suinthilani”) nuncupatur.

Vocem “offeret” pro “offert” adhibere tempore Visigotharum usitatum erat, vide praeter tit. 13, 154–157 etiam II²/5, 175; HÜBNER, *IHC* 146.

Ex regis Suinthilani mentione et ex litterarum formis, quae ex im. phot. cognitae sunt, tit. tribuendus est a. 621–631.

I. V. S.

13, 154 (= *IHC* 159 cf. suppl. p. 74) tit. coronae aureae votivae

Corona aurea gemmis margaritisque ornata alt. 10 cr. 0,9 diam. 20,5 catenis quattuor suspensa. Ex ipsa corona pendent litt. singulares capitales aureae 3,3 (litt. E 3,7) × 1,7 × 0,3, parte adversa opere q. d. *émail cloisonné* ornatae; ex unaquaque litt. pendent gemmae duae. In media corona crux aurea suspensa est. Rep. a. 1858 loco *Las Huertas de Guarrazar*, tum ordo litt. perturbatus erat. Servatur Matriti in M. A. N. (inv. n. 71202), ubi descripsi a. 2000, praeter primam litteram R, quae exhibetur Parisiis in *Musée National du Moyen-Âge, Thermes du Cluny* (inv. n. 2878), ubi vidi a. 1999.



⊂crux Latina⊃ *Reccesvinthus rex offeret*

Im. phot. Archivo *Au*, C.S.I.C. ab A. PEREA sumpta.

LONGPÉRIER 1859, 68–69; LASTEYRIE 1860, 3; RÍOS 1861, 92–95 n. 1; HÜBNER, *IHC* 159 et suppl. p. 74 cum bibliographia ampliore (VIVES, *ICERV* 376); RADA 1874, 121 cum im. phot.; SENTENACH 1908, 236 cum im. phot.; PALOL 1968, 168. 171 cum im. phot. fig. 16–17; FERRANDIS 1976, 684–685 cum im. phot. fig. 438; SCHLUNK – HAUSCHILD 1978, 201–204; ERLANDE-BRANDENBURG 1979, 77–78 cum im. phot. fig. 9; A. PEREA – MONTERO 1997, 237–247; RIPOLL 2001, 199–200, n. 73–74; A. PEREA 2001a, 35 tab. 1. 57 tab. 27–28. 141 tab. 42–49; VELÁZQUEZ 2001a, 326–327; BALMASEDA 2009, 29–31 cum im. phot. – Cf. DUVAL 1993, 198; ABASCAL – ALFÖLDY 2015, 96 adn. 203.

De coronis votivis et de voce “offert” cf. supra ad n. 13, 153.

Ex regis Reccesvinthi (reg. 653–672) mentione et ex litterarum formis et ex instrumenti atque auri artificio tit. tribuendus est a. 653–672.

I. V. S.

13, 155 (= *IHC* 162) corona aurea votiva

Corona aurea votiva composita ex partibus duabus semicircularibus alt. 6, diam. 11, catenis quattuor suspensa. In media corona exstat area titulo inscribendo destinata in formam fasciae circa omnem paene coronae circulum currentis 27,2 × 1,13. Litt. 0,6. Rep. a. 1858 loco *Las Huertas de Guarrazar*. Servatur Matriti in *Palacio Real* (inv. n. 10012363/ 2639), ubi descripsi a. 2000.



Fig. α



Fig. β

In parte semicirculari altera:

⊂crux Latina⊃ *Offeret munusculum S(an)-*

In parte semicirculari altera:

c(t)o Stefano Theodosius abba °

Fig. α–β: Im. phot. Archivo *Au*, C.S.I.C. ab A. PEREA sumpta. RÍOS 1861, 116–119; HÜBNER, *IHC* 162 (VIVES, *ICERV* 377); RADA 1874, 122 cum im. phot.; HÜBNER, *IHC* suppl. p. 74; SENTENACH 1908, 238 cum im. phot.; FERRANDIS 1976, 686 cum im. phot. fig. 445; SCHLUNK – HAUSCHILD 1978, 201–204; PALOL 1991b, 414; A. PEREA – MONTERO 1997, 237–247; RIPOLL 2001, 202 n. 80; A. PEREA 2001a, 49 cum im. phot. tab. 16; EAD. 2001b, 141 et tab. 42–49; 161 et tab. 83–84; VELÁZQUEZ 2001a, 329–332 tab. 166–171; BALMASEDA 2009, 33–34 cum im. phot. – Cf. DUVAL 1993, 198; ABASCAL – ALFÖLDY 2015, 96 adn. 204.

Litt. capitales Visigothicae, litt. A sine hasta librata, litt. T hasta librata in parte sinistra incurvata, litt. S parte media recta pro curvata, litt. V in forma U.

Theodosius abbas ceterum notus non est. De coronis votivis et de voce “offeret” cf. supra ad n. 13, 153. De sanctis hoc loco fortasse sepultis cf. infra tit. 13, 158.

Titulus ex litterarum formis et ex instrumento atque auri artificio saec. VII tribuendus. I. V. S.

13, 156 = (IHC 160 cf. p. 74) tit. crucis votivae

Crux latina aurea, quae olim a catena in media corona votiva pendeat; in margine superiore ansa affixa est. In parte antica novem gemmae insertae sunt et in postica incisus est titulus. Utraque facies binis sulcis marginata, 23 × 10,5. Litt. capitales accurate incisae circ. 0,8. Rep. a. 1858 loco *Las Huertas de Guarrazar*. Servatur Parisiis in *Musée National du Moyen-Âge, Thermes du Cluny* (inv. n. 2879), ubi descripsi a. 1999.



In crucis brachio superiore:

⊂crux Latina⊃ *In D(e)i
nom-
ine*
⊂hedera⊃

In crucis brachio sinistro:

offeret

In crucis brachio dextro:

Sonnica

In crucis brachio inferiore:

*S(an)c(t)e
Ma-
rie
in S-
orba-
ces*

Im. phot. Archivo Au, C.S.I.C. ab A. PEREA sumpta. LONGPÉRIER 1859, 70; LASTEYRIE 1860, 10; RÍOS 1861, 95–99 n. 2; HÜBNER, *IHC* 160 cum bibliographia ampliore (VIVES, *ICERV* 380); RADA 1874, 113–122 cum im. phot.; SENTENACH 1908, 238 cum im. phot.; FERRANDIS 1976, 686 cum im. phot. fig. 442–443; LÓPEZ SERRANO 1976, 769; SCHLUNK – HAUSCHILD 1978, 201–204; PALOL 1991b, 414; A. PEREA – MONTERO 1997, 237–247; ERLANDE-BRANDENBURG 1979, 78 cum im. phot. fig. 10; RIPOLL 2001, 198 cum adn. 59; VELÁZQUEZ 2001a, 332–335 tab. 172–176; A. PEREA 2001a, 55 tab. 23–24 cum im. phot.; BALMASEDA 2009, 35–36 cum im. phot. – Cf. GODOY 1874, 69–70 cum im. del.; KAMPERS 1979, 18; DUVAL 1993, 198 cum adn. 226; SALVADOR 1998, 187 n. 339; ABASCAL – ALFÖLDY 2015, 96 adn. 205.

Crucis huius generis votivae, sicut coronae, in honorem sanctorum oblatae sunt, vide tit. 13, 153 (et cf. tit. 13, 158).

Sonnica est nomen aliunde ignotum, certe originis Gothicae cf. PIEL – KREMER 1976, 250–251. Utrum viri an feminae nomen fuerit, incertum est. Ecclesia *Sanctae Mariae in Sorbaces* aliunde ignota est; fortasse exstabat ipso loco *Guarrazar* (sed vide S. Stephanum tit. 13, 155). Vocem ignotam *Sorbaces* ad sorbum, arboris genus, spectare proposuit LASTEYRIE 1860, 22–25, sed potius est loci nomen, ubi ecclesia extabat. Ecclesiae saepe hoc modo appellabantur, cf. *Off(ert) Stefanus ecclesie SEC in Ianisi* HÜBNER, *IHC* 360; *Ec(c)lesiae S(an)c(t)e Marie Lacaltens(is) i(n) Agripi* HEp 7, 1997, 1135. 1141.

Casus dativus cadens *-e* pro *-ae* ad sermonem vulgarem spectat. De voce “offeret” vide ad tit. 13, 153.

Titulus ex litterarum formis et ex instrumento atque auri artificio saec. VII tribuendus est. I. V. S.

13, 157 (= *IHC* 163) tit. crucis votivae

Crux Latina aurea olim de corona votiva pendens, binis sulcis marginata 15 × 11 × 8, ex cuius brachis dextro sinistroque et infero margaritae, amethysti et sapphiri pendent. In margine superiore ansa affixa est. Area titulo inscribendo destinata 13,9 × 10,6. Litt. rudes, imperite incisae, nonnullae inversae 0,3/0,6. Punctum ex duobus punctis compositum. Rep. a. 1858 loco *Las Huertas de Guarrazar*. Servatur Matriti in *Palacio Real* (inv. n. 1001262/2640), ubi descripsi a. 2000.



In brachio superiore, directe ad perpendicularum:

⊂crux Latina⊃ *In nomine*

In brachio inferiore, directe ad perpendicularum:

D(omi)ni in nomine S(an)c(t)i

In brachio sinistro:

offeret L-

In brachio dextro:

ucetius ° e(piscopus?)

Im. phot. Archivo Au, C.S.I.C. ab A. PEREA sumpta.

RÍOS 1861, 119–120 ex apographo ab M. OLIVER facto; inde HÜBNER, *IHC* 163 (VIVES, *ICERV* 379); RADA 1874, 123 cum im. phot.; SENTENACH 1908, 239 cum im. phot.; FERRANDIS 1976, 388 cum im. phot. fig. 447 (VIVES, *ICERV* p. 176 ad n. 379); A. PEREA 2001a, 50 tab. 17–18 cum im. phot.; EAD. 2001b, 173 tab. 101. 174 tab. 102; VELÁZQUEZ 2001a, 336–338 cum im. phot. tab. 177–180; BALMASEDA 2009, 34–35 cum im. phot. – Cf. GODOY 1874, 69–70 cum im. del.; LÓPEZ SERRANO 1976, 769; SCHLUNK – HAUSCHILD 1978, 201–204; A. PEREA – MONTERO 1997, 237–247; RIPOLL 2001, 202 n. 81; ABASCAL – ALFÖLDY 2015, 96 adn. 206.

In brachio superiore litt. NN inversae, litt. M capite verso. – In brachio inferiore litt. D inversa, litt. I secunda duobus punctis indicata, quae autem fortasse interpunctionis signum interpretanda sunt, litt. S inversa. – In brachio sinistro litt. T inversa, P similis, litt. L capite verso. – In brachio dextro litt. T

inversa, P similis facta, litt. S inversa, deinde duo puncta quae signum interpunctionis esse videntur, litt. E in fine incerta, fortasse P vel F, ita ut fortasse *p(resbyter)* intellegendum sit.

Offeret Luce? pius dubitanter HÜBNER, qui etiam *offeret Tuge-* proposuit; lectiones alias varias haud probandas referunt RÍOS et VIVES.

De crucibus huius generis votivis vide ad tit. 13, 153 et 13, 156. Ad quem verba *in nomine S(an)c(t)i* spectent, incertum est, fortasse ad S. Stephanum (cf. n. 13, 155 et 13, 158), vide RÍOS. Nomen Lucetii ceterum notum non est, ita ut fortasse considerandum sit *Luce(n)tius*, vide *ICVR* V 14429 et cf. VÄÄNÄNEN 1981, 63 vel fortasse *Luc(r)etius*. Lucretius episcopus quidam memoratur in actis concilii Bragensi primo (a. 561). De voce “offeret” vide supra ad tit. 13, 153.

Titulus ex litterarum formis et ex instrumento atque auri artificio saec. VII tribuendus est. I. V. S.

13, 158 (= *IHC* 158) tit. sepulcralis Christianus

Fragmenta quattuor tabulae magnae ex lapide sectili, quorum duo maiora ita inter se coniuncta sunt, ut tabulae pars maxima servata sit; ceterum tabula – quoad exstat – lateribus scabra et infra laesa 178 × 74 × circ. 6. Area titulo inscribendo destinata 134,5 × 62. Superne incisa est crux Latina corona cincta, quae ipsa in rectagonum inserta est 23 × 28. Titulus divisus est in partes duas, prior (v. 1–8) 54 alt., deinde intermissum est spatium maius (alt. 18–20), deinde sequitur altera pars (v. 9–18) 64 alt. Litt. 3–4, sed v. 1. 2. 11. 15. 17 eminent hastae 6–7. Tabula aetate iam labenti ad usum posteriorem adhibita est ad abstrudendum thesaurum dictum *tesoro de Guarrazar*, loculi operculi instar. Rep. a. 1858 loco *Las Huertas de Guarrazar*. Servatur Matrini in *M. A. N.*, ubi descripsit G. A. a. 1983; reconv. a. 2000.



◁crux Latina▷ *Quisquis hunc tabule*

[[u]stra]ris titulum huius

[cern]e locum respice situm

[p(er)spice v]icinium malui abere

5 *[locum sa]c[r]um (vac.)*

[sac(er?) ipse m(i)n(is)]ter annis sexsa-

[ginta p]eregi tempora

[vite]

(vac.)

[...? fun]ere perfunctum s(an)c(t)is

10 *[co]mmendo tuendum*

[ut cu]m flamma vorax ve-

[n]iet comburere terras

cet[i]bus s(an)c(t)orum merito

sociatus resurgam

15 *hic vite curso anno(rum) finito*

Crispinus p̄(e)s̄b̄(y)ī(er) peccator

in ◁Christ▷i pace quiesco era DCC

(vac.) XXXI

Im. phot. a J. d. H sumpta.

RÍOS 1861, 67–71. 169–173; HÜBNER, *IHC* 158 cf. EUND. suppl. p. 74, qui nonnullis supplementis A. FERNÁNDEZ GUERRA et J. E. HARTZENBUSCH usus est, cum im. del.; (BÜCHELER, *CLE* 724; DIEHL, *ILCV* 3483; VIVES, *ICERV* 293; e VIVES pendet DUVAL 1993, 205); GARCÍA GUTIÉRREZ 1876, 99; MADRAZO 1879, 10–12 cum im. del.; GÓMEZ PALLARÉS 1998, 186–187; VELÁZQUEZ 2001a, 340–346 (*HEp* 11, 2001, 575). – Cf. GÓMEZ-MORENO 1919, 11; EUND. 1966, 122; MARINER 1952, 166–167; RODRÍGUEZ-PANTOJA 1999, 50–51; VELÁZQUEZ 1996, 111–112; GÓMEZ PALLARÉS 1995a, 84; ESCOLA – MARTÍNEZ 2002, 234, n. 14; ABASCAL – ALFÖLDY 2015, 96 adn. 207.

Litt. capitales, quibus nonnullae minusculae intermixtae sunt; litt. A plerumque sine hasta librata, litt. H in forma h, litt. L hasta recta perlonga, litt. Q in forma q, litt. V in forma U hasta dextra recte perducta.

2 *[lege]ris* RÍOS, VIVES. – 3 *[cern]e* coniecit DIEHL, quem sequor, *[ecc]e* HÜBNER, BÜCHELER, *[linqu]e* RÍOS, *[- -]e* VIVES. – 4 *[per]quire* HÜBNER, *[cognosce]* BÜCHELER. – 5 *[locum sac]rum* VIVES, *[sacrum loc]um* HÜBNER, *[hic tumult]um* RÍOS. – 6 *[sacer ipse minister]* HÜBNER, BÜCHELER, DIEHL, sed spatii causa verba breviate esse necesse est, *[in ecclesia il]la* BÜCHELER in app. crit., quem sequitur VIVES in app. crit. – 15 *anno(rum)?* BÜCHELER in app. crit.; fortasse item *ann(u)o* considerandum est. – 17–18 *DCCLXXXI* VIVES, *DCC cu[m]* | *XXXI* HÜBNER, cf. GÓMEZ MORENO (1919); sane quod v. 17 in fine cernitur, non ad textum pertinere videtur.

Titulus exhibet carmen hexametris compositum, locutionibus nonnullis barbaricis foedatum (cf. MARINER 1952, 166–

167; RODRÍGUEZ-PANTOJA 1999, 50–51; VELÁZQUEZ 2001a). V. 9–14 ad verbum paene dempti sunt ex Eugenii Toletani carmine 26 (ed. F. VOLLMER, MGH, AA 14, 1905, 251; ed. P. F. ALBERTOS, CCSL 114, 2005, 243), quod fuit epitaphium in sepulcro Reccibergae reginae, uxoris Chintasuinthi regis (reg. 642–653), cuius v. 5–8 sunt: *Hinc ego te, coniux, quia vincere fata nequivi, | funere perfunctam sanctis commendo tuendam, | ut cum flamma vorax veniet comburere terras, | coetibus ipsorum merito sociata resurgas*. Hoc furtum efficit, ut v. 9 sq. huius tituli incondite scripti sint, nam significare videntur Crispinum (post funus, quamquam haud potest) semet ipsum sanctis commendare. – V. 15–18 metrum non servatur; versus iustus esset, si scriberetur *hic vitae cursu finito in pace quiesco*, cf. BÜCHELER. Vox anno v. 15 sententiae haud convenit, ita ut more aliquo breviata vel errore quodam posita sit.

Interdum sermo vulgaris adhibetur: *e pro ae vel oe* (v. 1 *tabule*, v. 13 *coetibus* pro *coetibus*, v. 15 *vite*, v. 17 *era*), h in verbi initio excisa (v. 4 *abere*), v. 15 *curso* pro *cursu*.

Hexametri sic dividendi sunt:

*Quisquis hunc tabul(a)e [u]stris titulum huius,
[cern]e locum, respice situm, [p(er)spice v]icinum.
Malui (h)abere [locum sa]c[r]um [sac(er?) ipse m(i)n(is)]ter.
Annis sexsa[ginta p]eregi tempora [vit(a)e].
[Fun]ere perfunctum s̄(an)c̄(t)is̄ [co]mmendo tuendum,
[ut cu]m flamma vorax ve[n]iet comburere terras
c(o)et[ibus] s̄(an)c̄(t)orum merito sociatus resurgam.*

In linguam Hispanicam ita vertitur:

*Quiquiera que leyeres el epitafio de esta lápida,
mira el lugar, contempla el paraje, examina el entorno.
He preferido tener un lugar consagrado, yo mismo
ministro consagrado. He alcanzado los sesenta años de
vida. Tras haber concluido con mi funeral, me
encomiendo a la protección de los santos a fin de que,
cuando la llama voraz venga a incendiar la tierra,
pueda resucitar justamente asociado a la comunidad de
los santos. Finalizado aquí el curso de los años de mi
vida, yo, Crispín, presbítero pecador, descanso en la
paz de Cristo, en la era de 731 (= a. 693).*

Ut mos erat Christianorum, Crispinus presbyter apud sanctos sepultus est. Ita concludendum est loco *Guarrazar* sepulcra sanctorum quorundam exstitisse (cf. tit. 13, 155. 157).

Annus in titulo adscriptus 731 aerae Hispanicae est a. 693 p. C. n., qui litterarum formis convenit. I. V. S.

Puebla de Montalbán

13, 159 (= EE IX 123 n. 317) tit. sepulcralis

Tabula ex lapide calcario (*pedra marmórea* FITA, HÜBNER) 19 × 26 × ?. Litt. *del primer siglo 3/4* FITA; puncta triangularia. Rep. m. Dec. a. 1901 *Puebla de Montalbán, TO* prope confluentiam fluminis Tagi et rivi *El Torcón*, in fundo *Casa Nueva que es hoy propiedad de doña Joaquina Caro hija del Marqués de la Romana* GARCÍA PAGE, *en la dehesa Nueva que llevaban en arrendamiento D. Francisco Tenorio y sus hermanos* CONDE DE CEDILLO (*Malamoneda, La Puebla de Montalbán* GONZÁLEZ RODRÍGUEZ 1986a; in *Hontanar* GONZÁLEZ RODRÍGUEZ 1994, male). Ibi titulus in usu supra *un sepulcro enladrillado de dos metros de largo que contenía dos esqueletos* CONDE DE CEDILLO fuit. Latet aut periit.

Licinia ◦ *Mo-*
enicu(m) ◦ *B(- -)* ◦ *Pater-*
ni ◦ *Magani-*
q(um) ◦ *f(ilia)* ◦ *h(ic)* ◦ *s(ita)* ◦ *e(st)* ◦ *s(it)* ◦ *t(ibi)* ◦ *t(erra)*
5 *l(evis)* *A(- -)* ◦ *f(aciendum)* ◦ *c(uravit)* ◦ *et* ◦ *si(bi)*

V. GARCÍA PAGE, ms. 1902 R. A. H. sign. CA-TO-9/7977/81 i. e. epistula cum ectypis ad F. FITA missis (vide ABASCAL – GIMENO 2000, 256–257 n. 475); ex eo FITA 1902b, 155–160 (HÜBNER, EE IX, 317); CONDE DE CEDILLO 1959, 241 n. 327 (HAE 8–1, p. 28; e FITA et CONDE DE CEDILLO pendent ALBERTOS 1975, 18 n. 183–184; GONZÁLEZ RODRÍGUEZ 1986a, 131 n. 152. 159 n. 152; EAD. 1986b, 72 n. 152); VELAZA 2008, 377–378; ABASCAL – ALFÖLDY 2015, 140–141 n. 95. – Cf. TOVAR 1946/47, 28 n. 101; JIMÉNEZ DE GREGORIO 1962/86, II 243; EUND. 1980/81, 53; FERNÁNDEZ-MIRANDA et AL. 1990, 44–45; GONZÁLEZ RODRÍGUEZ 1994, 174 n. 152; GÓMEZ-PANTOJA 1996, 84 n. 130; ALARCÃO 2003, 60–61; HURTADO 2003/04, 191. 200 n. 21.

2 *B(adii?)* FITA, CONDE DE CEDILLO, JIMÉNEZ DE GREGORIO monstrantes tit. II 5165; *B(outi?)* ALBERTOS, quam secuta est GONZÁLEZ RODRÍGUEZ, quod nomen *Boutius* recurrit in nonnullis titulis Hispanicis inter gentes indigenas; *B(outia)* VELAZA. – 5 *A(via?)* FITA; *l(evis) f(aciendum) c(uravit)* CONDE DE CEDILLO, qui omisit litt. ET ◦ SI in v. 5 ex.

Nomen cognationis *Maganicum* aliunde non novimus, sed *Moeniccum* redit in titulo vicino 13, 142 *Gálvez (TO)* reperto et in altero oriundo a *Lara de los Infantes (BU)* (*Moenic[um]* GONZÁLEZ RODRÍGUEZ 1986a n. 152). Vide etiam *Moenicci* in titulo Toletano n. 13, 175.

Ex genere et ex formulis saec. II in. J. M. A. – G. A.

13, 160 tit. sepulcralis

Stela ex lapide calcario superne rotundata et infra fracta, in fronte et ab utroque latere levigata, supra in medio flore exornata (30) × 46 × 34. Area titulo inscribendo destinata excavata. Litt. accuratissime et profunde insculptae 4 (litt. E v. 1 in litt. C minuta inscripta 1,5). Rep. a. 1975 *Vega de los Caballeros* in loco *Cerreçín* iuxta flumen Tagum intra fines oppidi *Puebla de Montalbán* MARTÍN-ARAGÓN. Servatur inde ab a. 1975 Toleti in M. S. C. inter reposita (inv. n. 20835), ubi descripsit G. A. a. 1983 et W. K. im. phot. sumpsit; recognovit J. M. A. a. 1989, iterum a. 2013.



Medugenus
Carpa+[- -]

Im. phot. a W. K. sumpta.

ANONYMUS, in ephemeride *Ya* d. 19 m. Febr. a. 1975 cum im. phot.; MARTÍN-ARAGÓN 1977, 91–93 cum im. phot.; CORTES et AL. 1984, 77–78 n. 7 cum im. phot. (AE 1986, 429); ABASCAL – ALFÖLDY 2015, 141–142 n. 96 cum im. phot. – Cf. SORIA 1977, 534; JIMÉNEZ DE GREGORIO 1980/81, 54; ABASOLO 1994,

199–200. 212 cum im. phot. fig. 1; ABASCAL 1998a, 133; VALLEJO 2005b, 117; GIMENO 2008, 312. 315 cum im. phot. fig. 36.

2 + est caput hastae rectae, fortasse litt. I vel L.

Nomen indigenum Medugeni redit in titulis Hispanicis saec. I–II, quos tractaverunt amplius UNTERMANN 1965, 134; ALBERTOS 1966, 153; ABASCAL 1994a, 425. Nomen *Carpa+[- -]*, i. e. *Carpanius*, *Carpanus* vel sim., aliunde non novimus sed cf. nomen Hispanicum *Carpetius* vel *Carpetus* (Carpeti casu gen.) in titulo *Quintanilla de las Viñas* rep. laudatum (II 2854) et nomen populi Carpetani.

Titulus ex genere et ex litterarum formis saec. I ex. tribuendus est. G. A. – J. M. A.

13, 161 tit. sepulcralis

Stela ex lapide calcario superne rotundata, supra laesa, infra a dextra fracta, in fronte levigata olim acroteriis exornata $68 \times 45,5 \times 25,5$; in frontis parte superiore semicirculari margine torta circumdata exstat flos; in parte media area titulo inscribendo destinata excavata in formam tabulae ansatae redacta $13 \times 29,5$; in parte inferiore area excavata lineis cancellatis arcubus superimpositis expleta, a sinistra et a dextra strigilibus ornata. Litt. ex parte ad acturias transgredientes accurate insculptae 2; v. 1 litt. postrema in margine inscripta; puncta rotunda. Rep. a. 1986 *Vega del Puente* intra fines oppidi *Puebla de Montalbán* MARTÍN-ARAGÓN. Servatur inde ab a. 1986 Toleti in M. S. C. inter reposita (inv. n. 1652), ubi descripsit G. A. a. 1988 et ectypum sumpsit.



Fig. a

M(arcus) ◦ Turius ◦ Murtilus (!)
h(ic) ◦ s(itus) ◦ est s(it) ◦ t(ibi) ◦ t(erra) l(evis)
M(arcus) ◦ Magilio ◦ f(aciendum) ◦ c(uravit)

Fig. a–β: Im. phot. a G. A. sumptae.



Fig. β

MARTÍN-ARAGÓN, in ephemeride *El Alcázar* d. 28 m. Iun. a. 1986, 4; CORTES et AL. 1987, 92–93 n. 2 cum im. phot. tab. II (*HEp* 2, 1990, 690); ABASCAL – ALFÖLDY 2015, 142–145 n. 97 cum im. phot. et scheda ab ALFÖLDY del. fig. 131–133. – Cf. ABÁSULO 1994, 200 tab. 2.3 cum im. del. 201. 215 tab. V.2 cum im. phot.; J. BELTRÁN FORTES – BAENA 1996, 121 cum adn. 91.

Nomen Graecum Murtili, i. e. Myrtili (SOLIN 2003, 1179–1180), redit in tit. Varensi (*HEp* 7, 1997, 585c). Nomen Magilionis aliunde non novimus sed cf. nomen gentile *Magilius* et nomen Hispanicum *Magilo* in titulis nonnullis.

Viri fortasse conliberti fuerunt. Magilio, cuius nomen gentile reticetur, fortasse M. Turius Magilio appellabatur.

Ex genere ex formulis et ex formis litterarum saec. II in.

G. A. – J. M. A.

Carpio de Tajo

13, 162 tit. sepulcralis

Stela ex lapide calcario fortasse superne olim rotundata, nunc fracta, in angulo superiore sinistro mutila $(60) \times (29) \times ?$. Puncta rotunda. In parte frontis superiore imago defuncti exsculpta erat. Rep. *en el pago llamado Florida, cerca del río, al oeste del lugar de Carpio de Tajo* TOVAR, qui a C. DE MERGELINA accepit, *se encontraron en el verano de 1965* JIMÉNEZ DE GREGORIO male, a. 1924 vidit MERGELINA *en casa de Dolores Olmedo, en Carpio de Tajo* TOVAR. Latet aut perit. Contuli ex AUCTORIBUS.



13, 165 (= II 287*) tit. sepulcralis

Lapis haud dubie ara sepulcralis vel stela. *También se balló otra memoria en Escalonilla que dice de esta manera* ROMÁN DE LA HIGUERA, quem secuti sunt omnes. Latet aut periiit. Contuli ex AUCTORIBUS.

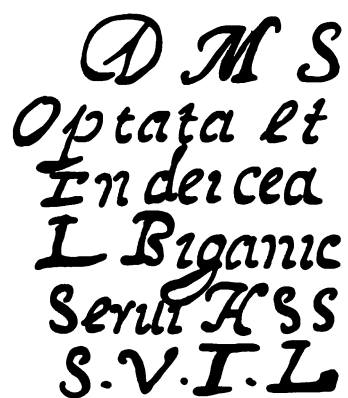

 D M S
 Optata et
 Endeicea
 L Biganic
 Serui H S S
 S.V.I.L

D(is) M(anibus) s(acrum)

Optata et

Endeice A-

lbiganic(um)

5 *SERVI h(ic) s(iti) s(unt)*

s(it) v(obis) t(erra) l(evis)

Im. a ROMÁN DE LA HIGUERA tradita (5, 19 f. 286).

ROMÁN DE LA HIGUERA, ms. circ. 1596, 5, 19 f. 286v (ROJAS 1654, 244); ex ANTIQUIORIBUS HÜBNER II 287* et FITA 1902b, 162 (HÜBNER, *EE IX* p. 123; ALBERTOS 1975, 18 n. 188a); ex HÜBNER et ALBERTOS pendent GONZÁLEZ RODRÍGUEZ 1986a, 122 n. 16, 148 n. 16; EAD. 1986b, 53; ALFÖLDY 1987c, 257 cum adn. 6; PINEL et AL. 1991, 20; ABASCAL – ALFÖLDY 2015, 90–91 n. 38 cum im. fig. 59 a ROMÁN DE LA HIGUERA tradita. – Cf. TOVAR 1946/47, 31; JIMÉNEZ DE GREGORIO 1962/86, I 290; II 243; EUND. 1980/81, 53–54; GONZÁLEZ-CONDE 1987, 70; FERNÁNDEZ-MIRANDA et AL. 1990, 44–45; VALLEJO 2005a, 122. 561. 572; ABASCAL 2007, 296.

“Subesse videtur titulus genuinus, sed inutilem reddidit auctoris manus; unde necessario relegandus erat inter suspectos” HÜBNER II 287*; “vindicat FITA... recte ut videtur”, HÜBNER, *EE IX*; titulum ut genuinum iudicant praeter TOVAR omnes AUCTORES post HÜBNER.

3–4 ENDEICEA | LBIGANIC HÜBNER; *Endeice Albiganic(um)* FITA (“recte ut videtur” HÜBNER, *EE IX*); ENDEICEA | L. BIGANIC PINEL et AL. errore; *Endeice* ALFÖLDY sine idonea causa. – 5 *servi* fortasse ex interpolatione aut lectione falsa, cum servi in cognationibus indigenis prorsus ignoti sint. – 6 *Serv[ilii] f[iliae]* GONZÁLEZ RODRÍGUEZ.

Cognomen *Endeicis* aliunde non novimus, sed *Endegus* ... M. Valeri Pilae ser. recurrit in titulo AE 1967, 236 (*Tardemézar*, ZA).

Ex tituli ordine et ex formulis saec. II ex. vel III.

J. M. A. – G. A.

Carmena

13, 166 (= II 3085 cf. p. 710) tit. sepulcralis

Ara ex lapide calcario corona crepidineque prospicientibus praedita 39 × 24 × ?; v. 1 in corona inscriptus est. Litt. circ. 2,5/3; puncta rotunda quasi evanida. Rep. *Carmena... en una de las gradas de la escalera propia de la torre de su iglesia parroquial, embebido en el muro septentrional del bautisterio* CONDE DE CEDILLO. Ibi extat et ibi descripsit G. A. a. 1983 et W. K. im. phot. sumpsit.



D(is) ◦ M(anibus) ◦ s(acrum) ◦

Minic^riae

Chreste-

ni ◦ ann(or)um LIX

5 *Vitalis m̂ar(itus)*

et ◦ M(inicius) Chrestu(s)

fil(ius) ◦ f(aciendum) ◦ c(uraverunt) ◦ h(ic) ◦ s(ita) e(st) s(it) ◦ t(ibi) ◦

t(erra) l(evis)

Im. phot. a W. K. sumpta.

VELÁZQUEZ, ms. saec. XVIII R. A. H. sign. 9/4106 (i. e. ms. 13 HÜBNER) e A. M. BURRIEL, qui vidit (e schedis VELÁZQUEZ pendent HÜBNER II 3085 [VIVES, *ILER* 3992]); FITA 1902b, 163; CONDE DE CEDILLO 1959, 35–36 n. 60 (*HAE* 8–11 p. 27); ALFÖLDY 1987c, 258 n. 13 cum adn. 8 (*HEp* 2, 1990, 680); FERNÁNDEZ-MIRANDA et AL. 1990, 43 (*HEp* 5, 1995, 779); ABA-

SCAL – ALFÖLDY 2015, 73–75 n. 21 cum im. phot. et im. del. fig. 36–37. – Cf. FITA, ms. R. A. H. sign. 9/7581 ex litteris, quas a M. PRADO ESQUIVIAS accepit (cf. ABASCAL 1999a, 94, 210 n. 73/7); JIMÉNEZ DE GREGORIO 1962/86, I 176; GONZÁLEZ-CONDE 1987, 71–72; ABASCAL 2003, 150.

2 MINICEAE, – 7 H I E legitur. Fortasse titulus recentiore aevo correctus est.

3-4 *Chrestelni (uxor)*, - 5 *Vitalis mate[r]*, - 6 *M(arcus) Chrestu[us]*, - 7 *c(uraverant)* FERNÁNDEZ-MIRANDA ET AL.

Ex cognomine Graeco *Chreste* (casu dat. interdum *Chresteni*; SOLIN 2003, 1006) Minicia veri similiter liberta est; Vita-

lis probabiliter servus fuit; filius nomen gentile et cognomen e matre traxisse videtur.

Ex tituli ordine et ex formulis et ex litterarum formis saec. III. G. A. - J. M. A.

Rielves

13, 167 (= IHC 157 cf. suppl. p. 74) tit. sepulcralis Christianus Lapis sepulcralis incertarum materiae et formae undique fractus, hodie deperditus. Rep. a 1780 a P. ARNAL inter parietinas antiqui magni aedificii in loco *Banega* dicto, in via ab *Rielves* ad *barca de Portusa*, prope *Toledo*.

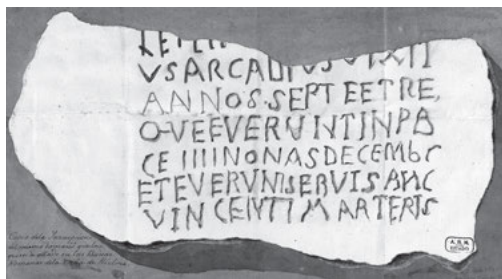

[vixit annos]

L et +++ [- - -]

us Arcadius vixit

annos ° septe et re-

5 qu'ieverunt in pa-

ce IIII nonas decembr(is)

et fuerunt servi sanc(ti)

Vincenti marteris

Im. ab ARNAL del.

ARNAL epistula ad B. de IRIARTE d. 10 m. Iun. a. 1870 A. H. N. legajo 3193 expediente 2 servata cum im. del. sign. *Estado MPD 1125*; ARNAL 1788, 22. 24 (ASSAS 1877, 286; DE NAVASCUÉS 1951, 22-25. 35. 37); HÜBNER, *IHC 157* et suppl. p. 74 versibus aliter divisus (DIEHL, *ILCV 1302*); a NAVASCUÉS, HÜBNER et DIEHL pendet VIVES ICERV 67 versibus aliter divisus (ab eo FERNÁNDEZ CASTRO 1982b, 74 cum adn. 93). - Cf. JIMÉNEZ DE GREGORIO 1962/86, II 309; MUÑOZ GARCÍA DE ITURROSPE 1994, 278-279 n. 26; SAXER 1995, 145.

2 L et +++ lectio incerta. An L et m[enses - - -] sive L et <menses aut dies> IIII legendum est? T non plene servatur, revera hasta exigua et recta est; prima crux litterarum L sive E (et quoque F pro E, ut fuerunt in v. 7) inferius extremum videtur; secunda et tertia hastae perexiguae sunt, secunda leviter curvata. Tales hastae inferiori litterae M parti respondere poterint. Haec litterarum reliqua fortasse nominis patris, id est, primi defuncti parti aut eius aetati (ut HÜBNER proposuit) respondeant, sed valde incertum est. - 2-3 [- - -]us an defunctus sive alius adiectivum intellegendum est, etiam quoque Arcadii primi nominis litterae finales (sicut proposuit HÜBNER qui ex. gratia [Flav]ius supplevit) VIVES; [et - - -]us DIEHL; [filius eius] MUÑOZ GARCÍA DE ITURROSPE, forsitan recte; [filius] NAVASCUÉS. - 4 an verbum septe signo compendii scriptum: septe(m)? - 5 E pro I in lapide. - 6 ex. si decembr(is) aut decemb(ri)s legere debeas per delineationem et principem editionem difficile dictum est. - 7 E pro F in lapide.

V. 3 litt. m excisa (septe pro septem) ad sermonem vulgarem spectat, item marteris pro martyris. Duorum defunctorum epitaphium, fortasse patris et filii. S. Vincentius, qui memoratur, haud dubie idem est ac martyr celebris Valentiae necatus, etiam Caesaraugustae veneratus, quem laudavit Eugenius Toletanus (carm. 10, ed. F. VOLLMER, *MGH, AA*, 14, 1904, 240; ed. P. F. ALBERTOS, *CCSL 114*, 2005, 222). Cum eius servi defuncti

appellentur, officia quaedam ecclesiastica explevisse videntur (cf. DIEHL, *ILCV 2364*; 3874 = XI 330). Ita tum S. Vincentius etiam in regione Toletana cultus esse videtur, cf. SAXER.

De loco, ubi titulum in lucem prodit, vide ARNAL 1788; FERNÁNDEZ CASTRO 1982a, 111-112. 287; EAND. 1982b, 61-75. 93-108; M.^a J. SAINZ PASCUAL, in: *TIR Hoja J-30*, 304 s. v. *Solado, El*.

Titulus ex formulis et litterarum formis saec. V (ut proposuit VIVES dubitanter), fortasse (sic HÜBNER), tribuendus videtur. I. V. S.

Huecas

13, 168 tit. sacer

Arula ex lapide calcario superne fracta, crepidine undique prospicienti, in fronte paululum laesa (14) × 7,6 × ?; v. 2 in margine, v. 3 sub parte media inscripti. Litt. rusticae minus accurate insculptae 1,4 (v. 1-2), 0,9 (v. 3); puncta rotunda. Rep. *Huecas, en el casco urbano* ESTEBAN - CARROBLES - SÁNCHEZ. Ubi servetur, nescimus. Descripsimus ut potuimus ex im. del. ab ESTEBAN - CARROBLES - SÁNCHEZ publici iuris facta.

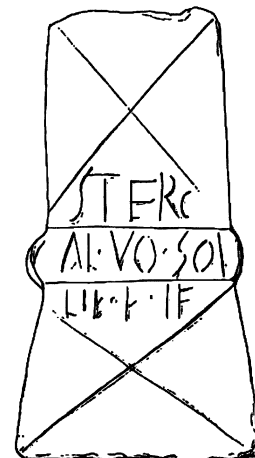

STERC

a(nimo) l(ibens) ° vo(tum) ° sol(vit)

LI+ ° ° IF

Im. del. ab ESTEBAN - CARROBLES - SÁNCHEZ publici iuris facta. ESTEBAN - CARROBLES - SÁNCHEZ 1998, 37 cum im. del. fig. 5 (*HEp 9*, 1999, 564); ABASCAL - ALFÖLDY 2015, 104 n. 54 cum im. del. fig. 76. - Cf. RUBIO RIVERA 2008, 109.

1 veri simillime nomen dei vel deae continet, quod aliunde non novimus. - 3 offendit nomen dedicantis post formulam insertum.

Ex litterarum formis fortasse saec. II. J. M. A. - G. A.

Maqueda

13, 169 (= II 3080) tit. sepulcralis

Basis statuae ex lapide calcario ex lapidinis *Buixcarró (V)* sitis, corona crepidineque undique prospicientibus praedita, in fronte inferiore ab utroque latere fracta 112 ×

76 × 72, pars media 67 × 55 × 44. In facie sursum versa levigata tria foramina rotunda sunt, quibus pedes statuae quasi certe aeneae affixi erant; diam. foraminum 7/8; in foramine centrali supersunt vestigia clavi. Litt. accurate insculptae 6 (v. 1), 5 (v. 2–6), 4 (v. 7). Hederae ubique posita excepto v. 3. Rep. en el Prado de la Magdalena, ... antes... solia estar fuera de la ermita ... la metieron dentro de la d(ic)ha ermita y la pusieron en el frontispicio del altar ANONYMUS circ. 1576, en el frontispicio del altar de la hermita de N^a S^a de los Dados [sive Nuestra Señora del Otero] amici a A. M. BURRIEL cit., sirviendo de peana a una cruz de hierro a la salida del pueblo ... frente de donde estaba el convento de monjas franciscanas LÓPEZ, et postea en el atrio de la yglesia vidit CORNIDE a. 1798. Deinde translata in Museo Provincial in S. Juan de los Reyes, ubi vidit WICKERT. Nunc servatur Toleti in M. S. C. (inv. n. 204), ubi descripsit G. A. a. 1979; recognovimus a. 2005, contulit J. M. A. a. 2011.

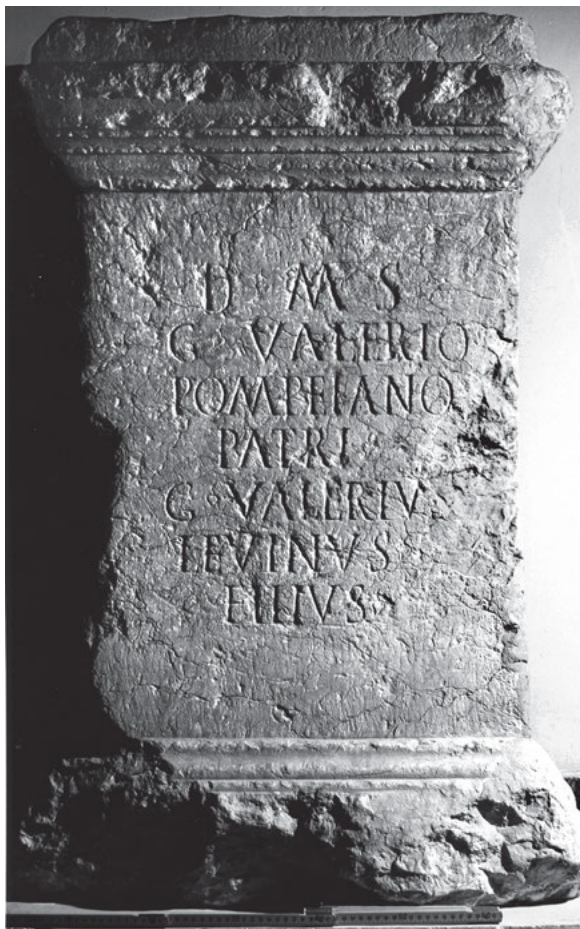

D(is) ◦ M(anibus) s(acrum)
G(aio) ◦ Valerio
Pompeiano
patri ◦
5 G(aius) ◦ Valerius
Levinus ◦
filius ◦

Im. phot. a W. K. sumpta.

STRADA 1575, 157 n. 3; ANONYMUS, circ. 1576 s. v. *Maqueda* (inde apographum post. 1773 ANONYMUS R. A. H. sign. 9/6001 s. p.); ROMÁN DE LA HIGUERA, ms. circ. 1596, 5, 19 f. 286 (ROJAS 1654, 128; CEÁN 1832, 90); GRUTER 1603, 745 n. 6 “ex Schotti schedis”; e A. M. BURRIEL, qui habuit ab amicis, accepit VELÁZQUEZ, ms. saec. XVIII R. A. H. sign. 9/4106 (i. e. ms. 13 HÜBNER); PANEL, ms. saec. XVIII B. N. E. sign. 8729/1 f. 252 (vide HERNANDO 2017, 257); ID., ms. saec. XVIII B. N. E. sign.

8914 f. 244 (vide HERNANDO 2017, 295); LÓPEZ, ms. 1780/1800 *Toledo B. N. E.* sign. 7309 f. 206v cum im. del. (cf. MAROTO 1991, 72–73); CORNIDE, ms. 1798 R. A. H. sign. 9/3899/2 (cf. ABASCAL – CEBRIÁN 2009, 318–319); ex ANTIQUIORIBUS habuit HÜBNER II 3080 (VIVES, *ILER* 3909); WICKERT, sched.; JORGE 1957, 66; CONDE DE CEDILLO 1959, 159–160; JIMÉNEZ DE GREGORIO 1962/86, I 424; ABASCAL – ALFÖLDY 2015, 106–107 n. 57 cum im. phot. fig. 81. – Cf. FITA – RODRÍGUEZ VILLA 1900, 265; GONZÁLEZ-CONDE 1987, 66; CABALLERO – SÁNCHEZ SANTOS 1990, 480; CEBRIÁN 2008, 107 cum im. phot. a W. K. sumpta fig. 10. 108.

Cognomen Levini (i. e. Laevini; vide KAJANTO 1965, 243; ABASCAL 1994a, 395. 399) recurrit in titulo Toletano 13, 41 (= EE IX 316).

Ex litterarum formis et ex hederae usu saec. II; ex formulis saec. II posteriori tribuendus videtur. J. M. A. – G. A.

Camarena

13, 170 tit. sepulcralis

Stela ex lapide arenario infra fracta, supra ita exsculpta, ut solum pars media quasi caput fissum remaneat, in fronte et ab utroque latere olim levigata, postea a tergo ab aqua expolita et in parte antica magna ex parte erasa (32) × 12/21 × 9,5. Litt. circ. 3 (v. 1). Rep. circ. a. 1980 prope locum q. d. *La Huerta Abajo* ad meridiem ab oppido *Camarena* versus. Servatur *Camarena* apud M. RASO BAÑARES, ubi descripsi una cum A. CABALLERO a. 2013.



[D(is)] M(anibus) s(acrum)
M[- - -]M
[- - - - -]
[- - -]IN[- - -]
5 [- - -]E+R+V++
[- - - - -]
- - - - -?

Im. phot. a J. M. A. sumpta.

PÉREZ LÓPEZ 2006/07, 207–214 cum im. phot. (*HEp* 20, 2011, 524); ABASCAL – ALFÖLDY 2015, 73 n. 20 cum im. phot. fig. 35.

5 +++ sunt hastae acclives. Lectio incerta manet.

Ex formula saec. II posterioris vel III anterioris videtur.

J. M. A.

Méntrida

13, 171 (= II 290*) tit. sepulcralis

Ara? (*una piedra con muchas moldaduras ROMÁN DE LA HIGUERA*), en el reyno de Toledo ay otra Debesa llamada Berciana ... y se juzga estuvo alli el municipio Bercilicense... algunas inscripciones que en ella se han hallado y una piedra con muchas molduras que dize... ROJAS, se llevó a Méntrida JIMÉNEZ DE GREGORIO 1962/86, I 197. Latet aut periit. Contuli ex AUCTORIBUS.

D M S
A Teti Bera
Cali Q. Alonis
F Ann XL H S E
S T T L

Fig. α

D. M. S.
A. TETI BERCICALLI
Q. ALONIS F.
ANN. XL. H. S. E.
S. T. T. L.

Fig. β

D(is) M(anibus) s(acrum)

Ateti Berci-

caliq(um) Alonis

f(ili) ann(or)um XL h(ic) s(itus) e(st)

5 *s(it) t(ibi) t(erra) l(evis)*

Fig. α: Im. del. a ROMÁN DE LA HIGUERA tradita.

Fig. β: Im. del. a ROJAS edita.

ROMÁN DE LA HIGUERA, ms. circ. 1596, 5, 18 f. 285 (ROJAS 1654, 241 versibus aliter divisus [e ROJAS, intercedente M. MARTÍ, habuit MAFFEI 1749, 427, n. 5]; LÓPEZ, ms. 1780/1800 *Toledo B. N. E.* sign. 7309 f. 478); ex ANTIQUIORIBUS pendent HÜBNER II 290*, qui tit. inter falsos rettulit, et FITA 1902b, 164–165, qui titulum esse genuinum vindicavit (cf. HÜBNER, *EE IX* p. 123), quem secuti sunt reliqui AUCTORES; ALBERTOS 1975, 18 n. 188b; GONZÁLEZ RODRÍGUEZ 1986a, 125. 151 n. 54; EAD. 1986b, 58–59 n. 55; GONZÁLEZ RODRÍGUEZ – SANTOS 1987, 381; GONZÁLEZ RODRÍGUEZ 1988, 264; FERNÁNDEZ-MIRANDA et AL. 1990, 41–42. 45; ABASCAL – ALFÖLDY 2015, 109–110 n. 59 cum im. del. fig. 83–84. – Cf. JIMÉNEZ DE GREGORIO 1962/86, I 197. 460; GONZÁLEZ-CONDE 1987, 70; VALLEJO 2005a, 573. 589. 671; EUND. 2005b, 110–111.

2–4 *Bercicali Q(uinti) Alonis | f(ili)u* ROMÁN DE LA HIGUERA, sim. qui ex eo pendent, inepte; *Bercialliq(um) Alonis f(ilio) |* FITA, sim. AUCTORES, qui eum sequuntur.

Ateti (gen.) cognomen indigenum esse videtur (cf. II 4972, 49 a–b), id quod VALLEJO in dubium vocavit; lectio in dubio manet. Cognatio indigena *Bercicaliq(um)* aliunde ignota

est, sed vide tit. falsos supra 13, 8* et 13, 9*. Nomen *Al(l)onis* saepius occurrit, cf. inter alios tit. II 822; III 11568; *AE* 1990, 579.

Ex formulis saec. II ex. vel III in. tribuendus videtur.

J. M. A. – G. A.

13, 172 tit. sepulcralis

Cippus ex lapide granato superne rotundatus, nunc laesus, infra ex parte fractus, crepidine prospicienti praeditus 97 × 40 × 50. Litt. rusticae inter lineas ad delineandum ductas neglegenter insculptae 4/5; puncta rotunda. Rep. a. 1981 en las inmediaciones de la ermita de Berciana CORTES et AL. intra fines oppidi Méntrida; a. 1982 in Museum Toletanum translatus est. Servatur Toleti in M. S. C. inter reposita (inv. n. 26095), ubi descripsit G. A. a. 1983 et im. phot. sumpsit; recognovimus ALFÖLDY et J. M. A. a. 2005; contulit J. M. A. a. 2013.



[.]atio

Duniq(um)

Caesaro-

nis (scil. filius) ° anor-

5 *um (!) ° C °*

s(it) ° t(ibi) ° t(erra) ° l(evis) °

Im. phot. a J. M. A. sumpta.

CORTES et AL. 1984, 80–81 n. 12 (*AE* 1986, 432; *HEp* 1, 1989, 609); ABASCAL – ALFÖLDY 2015, 110–111 n. 60 cum im. phot. fig. 85–86 et scheda ab ALFÖLDY redacta. – Cf. GONZÁLEZ-CONDE 1987, 71; FERNÁNDEZ-MIRANDA et AL. 1990, 44–45; HURTADO 2003/04, 193. 199 n. 11; GONZÁLEZ RODRÍGUEZ – RAMÍREZ SÁNCHEZ 2011, 254 cum adn. 2.

1–5 [.]mito | [.] *Duniq(um)* | *Caii Carolnis an(n)or(um)* | *V m(onumentum) c(uravit)* CORTES et AL. – 1 nomen defuncti casu nominativo inscriptum est. – 3 litt. E duabus hastis rectis indicata. – 3–4 cognomen Caesaronis (nominativus Caesar) recurrit in titulis II 2700 (*S. Miguel de Liño, O*) et II 5712 (*Valverde de la Sierra, LE*), vide etiam II 5762 (*Paredes de Nava, P.*

Cf. AE 1994, 1006) sub forma *Caesaros*. Cognatio indigena *Duniq(um)* aliunde ignota est.

Ex tituli ordine, ex formulis et ex litterarum formis saec. I ex. vel II in. tribuendus videtur. G. A. – J. M. A.

Casarrubios del Monte

13, 173 tit. sacer

Ara ex lapide granato corona crepidineque haud prospicientibus praedita, infra fracta, a sinistra mutila, undique laesa (50) × (39) × (21). Litt. 5. Rep. a. 1983 *junto al dintel de la casa C/ Palacio 7*, ut nos docuit CORTES. Olim servabatur *en el domicilio de don Gabriel Mayoral García, en la calle del Palacio n.º 3 de Casarrubios del Monte* CORTES et AL., a. 1986 frustra quaesivit ALFÖLDY. Latet aut periit. Contuli ex AUCTORIBUS.



[I(ovi) O(ptimo) M(aximo)
[- -]sus
v(otum) p(osuit)

Im. phot. a CORTES et AL. edita.

CORTES et AL. 1987, 94 n. 5, 100 tab. V cum im. phot. (*HEp* 2, 1990, 681); DE LA VEGA 2000, 91 n. 5 (*HEp* 10, 2000, 610); ABASCAL – ALFÖLDY 2015, 78–79 n. 24 cum im. phot. fig. 41. – Cf. RUBIO RIVERA 2008, 109.

2 [Bas]sus DE LA VEGA.

Saec. I–II videtur.

G. A. – J. M. A.

13, 174 tit. sepulcralis

Stela ex lapide granato superne plana, a dextra resecta, a tergo scabra, in fronte in angulo superiore sinistro fracta, 131 × (40) × 16. Litt. magna ex parte evanidae 9–10. Rep. a. 1983 *en la esquina de la calle de las Monjas con la calle del Pósito* docuerunt G. A. cives in oppido *Casarrubios (TO)*. Ibi extat, ubi descripsit G. A. cum amicis a. 1983 et im. phot. sumpsit.



D(is) M(anibus) [s(acrum)]
+++++[- - -]
RAN [- - -]
CIM[- - -]
5 IICEA[- - -]
ano[rum - - -] (!)

Im. phot. a W. K. sumpta.

ABASCAL – ALFÖLDY 2015, 79–80 n. 25 cum im. phot. et im. del. fig. 42.

1 in. ++++ sunt hastae rectae, + postrema est pars litt., quae C vel G vel O fuisse potest. – 3 litt. postrema ex parte conservata haud dubie litt. N est. – 5 cave, ne videas *IREA* ex im. phot. G. A. – J. M. A.

Locus incertus regionis Toletanae

13, 175 tit. sepulcralis

Ectypum gypseum ex stela infra a dextra fracta a sinistra paulum laesa, tympano et acroteriis praedita 75 × 39 × 12. Supra in parte antica area excavata bucranio, rosa et luna sursum aperta exornata 10 × 26. In medio area titulo inscribendo destinata in forma tabulae ansatae excavata 21 × 25. In parte inferiore lapidis area excavata sarta ornata 16 × 27. Litt. rusticae minus accurate insculptae 3,5–4; puncta desunt. Ubi reperta sit, nescimus. Stela ipsa latet aut deperdita est. Exstat ectypum gypseum servatum *Toledo, restaurante La Venta del Alma* in atrio exhibitum, quod descripsimus a. 2005 et im. phot. sumpsimus.



Turamus
Coerobri
Moenicci
f(ilius) h(ic) s(itus) e(st) s(it) t(ibi) t(erra) l(evis)

Im. phot. a G. A. sumpta.

MANGAS – CARROBLES 1996, 242–245 n. 2 cum im. phot. (*HEp* 7, 1997, 980); PRÓSPER 2004, 183–185 n. III (*HEp* 13, 2003/04, 701); GONZÁLEZ RODRÍGUEZ – RAMÍREZ SÁNCHEZ 2011, 256 adn. 9; ABASCAL – ALFÖLDY 2015, 291–292 n. 276 cum im. phot. fig. 318 et scheda ab ALFÖLDY del. – Cf. RAMÍREZ SÁNCHEZ 2007, 1165 adn. 25.

1–2 *Turamus* | *Coerobri* (*filius*) intellexerunt MANGAS et AL., ex quo v. 3–4 *Moenicci* | *f(ecerunt)* supplerunt. – 2–4 *Coerobri(gensis)* | *Moenicci* | *f(ilius)* PRÓSPER.

Nomen *Turamus* aliunde non novimus, sed vide *Turanus* (ABASCAL 1994a, 534; VALLEJO 2005a, 439) vel cognationem indigenam *turanikum* (F. BELTRÁN – DE HOZ – UNTERMANN 1996, 161. *Botorríta* III, col. II–4 [*mesukenos* : *turanikum*] et col. IV–38 [*terkinos* : *turanikum*]), quae nomina amplius tractavimus ad titulum Segobrigensem 13, 432. *Coerobrius* vel *Coerobrus* nomen indigenum certe est.

Moeniccum recurrit in titulis Toletanis 13, 142 et 13, 159 et in titulo *Lara de los Infantes* (BU) reperto (*Moenic[u]m*; GONZÁLEZ RODRÍGUEZ 1986a n. 152).

Nomina defuncti ita intellegenda esse videntur, ut primum nomen proprium, deinde casu genetivo nomen *Coerobri* patris, deinde nomen *Moenicci* cognationis indigenae inscripta sint, res tamen in dubio manet.

Ex genere et ex formulis non post saec. I ex. tribuendus videtur. G. A. – J. M. A.

13, 176 tit. sepulcralis

Tabula ex lapide calcario undique fracta excepta facie sinistra, a tergo rudis (14) × (20) × (18). Litt. circ. 2,5/4, punctum rotundum. Ubi reperta sit, incertum est. Servatur Toleti in M. S. C. inter reposita (inv. n. 27717), ubi descripsit G. A. a. 1983 et W. K. im. phot. sumpsit.



ân(n)q(rum) LX[- -]
h(ic) s(it-) o s(unt) [s(it) v(obis) t(erra) l(evis)]
MN[- -]

Im. phot. a W. K. sumpta.

CORTES et AL. 1984, 84 n. 18 cum im. phot. (*HEp* 1, 1989, 619); ABASCAL – ALFÖLDY 2015, 292–293 n. 277 cum im. phot. fig. 320.

2 *h(ic) s(itus/a) [e(st) s(it) t(ibi) t(erra) l(evis)]*, 3 *m(o)n(umentum) (possuit)* ex errore typographico CORTES et AL.

Ex litterarum formis et ex formula *h. s. s.* non post saec. I ex. tribuendus videtur. G. A. – J. M. A.

13, 177 tit. incertus

Tabula marmorea infra et a sinistra fracta ex duobus fragmentis coniuncta (14) × (17,5) × 2,5. Area titulo inscribendo destinata excavata cymatio inverso cincta. Litt. 6,5 (litt. I minuta 3,5). Ubi reperta sit, incertum est. Servatur Toleti in M. S. C. inter reposita (inv. n. 22003), ubi descripsit G. A. a. 1983 et W. K. im. phot. sumpsit.

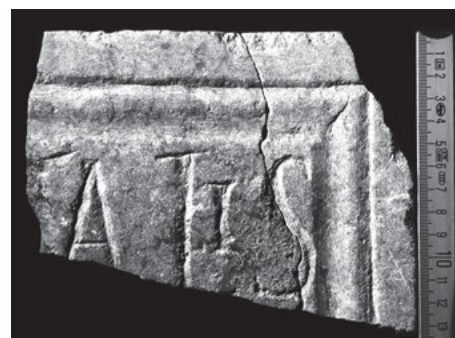

[- -]+*alis*

Im. phot. a W. K. sumpta.

CORTES et AL. 1984, 84 n. 19 cum im. phot. (*HEp* 1, 1989, 620); ABASCAL – ALFÖLDY 2015, 293 n. 278 cum im. phot. fig. 321.

1 + satis probabiliter est caput litt. I vel T, i. e. [*Mart*]ialis vel [*Na*]talis, [*Vi*]talis, etc.

Titulus ex forma monumenti et ex litterarum formis saec. II vel III tribuendus videtur. G. A. – J. M. A.

III. CONSABVRA

(vol. II conv. Carthag. cap. VIII p. 431 [n. 3220]; conv. Tarracon. cap. VII p. 547 [n. 4084]; falsae vel alienae p. 32* [n. 302*]; vol. II²/14 p. 189 [n. 844]; accedunt: vol. II conv. Carthag. cap. IX p. 432 [n. 3224]; cf. p. 947)

Municipium *Consuegra (TO)*

Accedunt *Villacañas (TO)*, *Herencia*, *Villarubia de los Ojos*, *Malagón*, *El Cristo del Espíritu Santo*, *Urda (TO)*, *San Pablo de los Montes (TO)*, *Retuerta de Bullaque*, *Navas de Estena* (omnia CR praeter dictae in TO)

Civitas, quae Romanorum temporibus loco *Consuegra* extitit, in tit. Tarraconensi II²/14, 1131 (= II 4211) *munic(ipium) Consaburon(ensium)* nominatur (TIR J-30, 152 s. v. *Consabura*, latitudo et longitudo: 39° 27' N – 3° 36' W). Civitas iam aetate rei publicae liberae nota est: bello Sertoriano a. 79/78 a. C. n. “Hispani Consabrae obsessi eodem omnia passi sunt nec oppidum Hir-tuleio tradiderunt” (FRONTIN. *strat.* 4, 5, 19; cf. PLU. *Sert.* 12, 3 sine nomine). PLINIUS laudat “Consaburrenses” inter populos stipendiarios celeberrimos in Carthaginem convenientes (*nat.* 3, 25) et PTOLEMAEUS inter Celtibericos prope Segobrigam consistentes oppidum Κοῦδαβόρα commemorat (2, 6, 57). Consaburensibus fortasse ius Latii datum est aetate imperatorum Flaviorum et tum civitas ad dignitatem municipii perducta est (ALFÖLDY 1987a, 52–54; GONZÁLEZ-CONDE 1986/89, 53–70; EAD. 1987, 95–100; MUÑOZ 2005, 107–150). Tribus municipium non constat (WIEGELS 1985, 108–109), sed verisimillime Galeriae vel Quirinae inscripti erant; non obstat L. Domitius M. f. Serg. Dentonianus (II²/14, 1131 = II 4211), nam tribus eius fortasse ad coloniam aliquam Hispaniae, probabiliter Carthaginem Novam, spectat (ALFÖLDY 1987a, 53–54; id. ad II²/14, 1131 cum bibliographia ampliore). Consabura sita erat in via, quae a Laminio ducebat Toletum (*Itin. Anton.* 446, 6 *Consabro*; RAVENN. IV 44, 15 *Consabron*); vide ROLDÁN 1975, 233; CARRASCO 2002a, 75–86. Titulus Tarraconensis II²/14, 1131 (= II 4211 = 13, E 7) laudat L. Domitium Dentonianum, iudicem decuriarum V, equo publico per Traianum, Ilvir municipii Consaburon(ensium), flaminem perpetuum, tribunum militum cohort(is) Astur(um) Callaeciae, flaminem provinciae Hispaniae citerioris. Ad municipium referendi sunt etiam tit. sepulcrales Consaburensium L. Domiti Q. l. Macri defuncti Eporae (*Montoro*, CO; II²/7, 155 [= II 2166]) et Q. Domiti Varini defuncti in oppido hodierno *Archena* (MU; AE 2007, 812). Unde constat gentem Domitiam inter principales municipii fuisse (GONZÁLEZ-CONDE 2011).

Civitas hodierna *Consuegra* ab AUCTORIBUS nominata Condabora, Consabra, Consabro, Consabron (vide supra) vel Consaburra (cf. PLIN. *nat.* 3, 25), ceterum Consabura appellata (cf. II²/7, 155; AE 2007, 812), sita est circ. 56 km a Toletum inter meridiem et orientem versus in ea regione, quae dicitur *La Mancha*. Ibi desunt vestigia e temporibus ante Romanam aetatem, sed in

colle proximo, qui dicitur *Cerro Calderico*, extitit oppidum Carpetanum, veri similiter illud a FRONTINO et PLUTARCHO laudatum. De oppido indigeno et civitate Romana vide GILES 1971, 144–145; ALMAGRO-GORBEA 1976/78, 144–146; FERNÁNDEZ-LAYOS DE MIER 1983; GONZÁLEZ-CONDE 1986/89, 53; EAND. 1992, 306; CARRASCO 1999a, 311; EUND. 2002a, 79; MUÑOZ 2002, 329–336; DOMÍNGUEZ – GARCÍA CANO 2011; MUÑOZ 2011, 75–127.

Fines Consaburae non constant, sed ad agrum municipii fortasse pertinebant loca inde a *Sierra del Castañar* et *Sierra de los Yébenes* in meridiem versus, i. e. ager Consaburensis in septentrionem agrum Toletanum, in orientem Segobrigensem et in meridiem Oretanum attingebat. In occidentem, ad agrum Consaburensis etiam vallis fluminis *Bullaque* sine dubio pertinebat usque ad trifinium Hispaniarum, de quo amplius disserui ABASCAL 2013c, 1–18 et 2014a, 725–740.

Aram saec. XVI Consaburae repertam et in *Tarraqona* translata laudat POVILLON, ms. 1585 (13, 179), quae errore inter tit. Tarraconenses edita est II²/14, 844 (= II 4084). Titulus Consaburensis unum haud dubie fictum (13, 22* [= II 3220]) referet VÁZQUEZ SIRUELA. Cetera etiam ficta (13, 21*. 23*–24*) continentur in *Descripcion historica del Gran Priorato de San Juan de Jerusalem en los reynos de Castilla y Leon*, opus a DOMINGO DE AGUIRRE a. 1769 confectum. Saec. XX in titulus sacer alius repertus est (13, 178), ut cognoscitur e schedis a F. FITA collectis. Nuper fragmenta complurium titulorum in lucem prodierunt (13, 180–185).

G. ALFÖLDY primum Consaburam adiit a. 1983 et tum frustra titulos quaesivit. Ego a. 2012 inscriptiones nuper repertas una cum P. GONZÁLEZ-CONDE descripsi et imagines photographicas sumpsit. Gratias ago José Manuel PERULERO, Juan F. PALENCIA et Francisco DOMÍNGUEZ GÓMEZ, qui in iis laboribus magno auxilio mihi fuerunt. Titulos in *Retuerta del Bullaque* et *Navas de Estena* servatos recognovi una cum Fernando MARTÍNEZ ARCOS. *Villarubia de los Ojos* adiit G. ALFÖLDY a. 1983; ego in *El Cristo del Espíritu Santo* a. 2015 adiuvante Noelia BRAVO aram Marti descripsi et im. phot. sumpsit (13, 194). Titulos in *San Pablo de los Montes* repertos contuli una cum Ildelfonso RECIO VILLAVARDE (†), qui subsidium maximum in confectione huius Corporis mihi semper praebuit. J. M. A.



Tabula geographica a G. GARCÍA ATIÉNZAR et J. M. A. del.

Tituli externi ad Consaburam spectantes (13, E 7–E 9)

13, E 7 (= II²/14, 1131 = II 4211 cf. p. 973 = ILS 6936) tit. honorarius, Tarracone

P(rovincia) ° H(ispania) ° c(iterior) | L(ucio) ° Domitio | M(arci) ° fil(io) ° Serg(ia) | Dentoniano |⁵ iudic(i) ° dec(uriarum) ° V ° equo | publico ° per ° Traian(um) | Ilvir(o) ° munic(ipii) ° Consaburon(ensium) (!) | flamin(i) ° perpet(uo) ° tribun(o) ° milit(um) | cohort(is) ° Astur(um) ° Callaeciae (!) |¹⁰ et (!) ° Mauretan(iae) ° Tingit(anae) | flam(ini) ° p(rovinciae) ° H(ispaniae) ° c(iterioris)

ALFÖLDY II²/14, 1131 cum bibliographia ampliore. J. M. A.

13, E 8 (= II²/7, 155 = II 2166). tit. sepulcralis, Eporae

Q(uintus) ° Domitius | Q(uinti) ° l(ibertus) ° Macer | Consaburensis | l(ocus) ° p(edum) ° in ° front(e) ° XV |⁵ in ° agro ° p(edum) ° XX

STYLOW II²/7, 155 cum bibliographia ampliore. J. M. A.

13, E 9 tit. sepulcralis, Archena (MU)

Q(uintus) ° Domitius | Varinus ° Consaburensis h(ic) ° s(itus) ° e(ss)et s(it) ° t(ibi) ° t(erra) l(evis)

GONZÁLEZ FERNÁNDEZ – MATILLA 2007 (AE 2007, 812; HEP 16, 2007, 469) J. M. A.

Tituli falsi (13, 23*–27*)

13, 23* tit. fictus

Rep. *Consuegra (TO)* saec. XVI AGUIRRE, qui prompsisse contendit ex opere iam tunc deperdito a DON JUAN DE AUSTRIA (!) redacto, *arando junto al convento de San Antonio ... el ancho lo señala de media vara, el largo de una y el grueso otra, su calidad arena blanca* AGUIRRE.

m. avi[.]lulae. l | ce l ° s. cufalis a | t. f. aticia. so | or ° ix f c |⁵ s. t. t. l.

Im. del. ab AGUIRRE tradita.

AGUIRRE 1769, ms. B. N. E. sign. 20551, 59–60 et tab. cum im. del. post p. 61 (ex apographo a. 1973 *Toledo* edito pendent MUÑOZ 1997, 580–583 n. 2 [HEP 7, 1997, 971]; id. 2005, 117–118 [HEP 14, 2005, 372] et id. 2011, 98); ex AGUIRRE habent ABASCAL – ALFÖLDY 2015, 295 n. 1* cum im. del. fig. 322.

1–4 *M(arcus) Au[re]lius | G(aii) l(iberti) sodalis (?) | F[abr]icia so[r]lor [sua]? f(aciendum) c(uravit)* MUÑOZ 1997

sine idonea causa. – 1 *Mau[ru]lae*, 3–4 *so[rori ann]or(um)* versibus non divisis GÓMEZ-PANTOJA ad *HEp* 7, quem secutus est MUÑOZ 2005 et 2011. – 3 *F[el]licia* MUÑOZ 1997 et 2001. – 4 F C AGUIRRE.

Titulum interpolatum ex titulo genuino sine dubio AGUIRRE tradit.

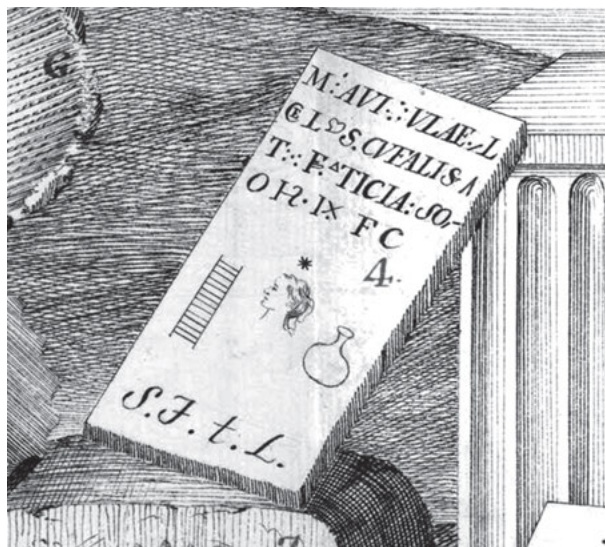

Titulus iste et 13, 25*–27* ab AGUIRRE del. sine dubio imagines fictae sunt. J. M. A.

13, 24* (= II 307*) tit. fictus

Yo guardo en mi poder una piedra que hallè en Consuegra,... de la hechura de un ladrillo con esta inscripcion ya gastada PELLICER, sim. ARIAS DE QUINTANADUEÑAS.

tago s. | flum. princ. pro. | inundation. aram. | consabur. et laminit. |^s p. p.

PELLICER 1630, 155–156 (ARIAS DE QUINTANADUEÑAS 1661 f. 10v; CEÁN 1832, 71; HÜBNER II 307*; FERNÁNDEZ-LAYOS DE MIER 1983, 132 n. 7; ABASCAL – ALFÖLDY 2015, 295 n. 2*; ABASCAL 2018a, 163–164). J. M. A.

13, 25* (= II 3220) tit. fictus

Rep. *Consuegra* (TO) saec. XVI AGUIRRE, qui ex opere iam tunc deperdito a DON JUAN DE AUSTRIA (!) confecto prompsisse contendit, à la entrada del castillo VÁZQUEZ SIRUELA; *Otra es que está en el cubo grande del castillo... han hecho obra donde estaba y debieron de quitarla o encubirla* AGUIRRE.

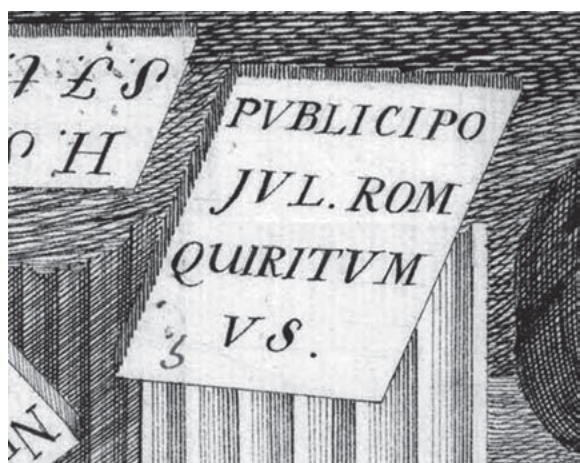

----- | *publici po | jul. rom | quiritium | v s.*

Im. del. ab AGUIRRE tradita.

VÁZQUEZ SIRUELA, ms. saec. XVII f. 97 (TRIGUEROS, ms. sign. R. A. H. 9/6059/7; ex ANTIQUIORIBUS HÜBNER II 3220 [VIVES, ILER 1009]); AGUIRRE 1769, ms. B. N. E. sign. 20551, 60 et tab. cum im. del. (ex apographo a. 1973 *Toledo* edito FERNÁNDEZ-LAYOS DE MIER 1983, I 132 n. 8; MUÑOZ 1997, 584–585 n. 4 [*HEp* 7, 1997, 973]; ID. 2011, 98); ex AGUIRRE habent ABASCAL – ALFÖLDY 2015, 295–296 n. 3* cum im. del. fig. 323. – Cf. RUBIO RIVERA 2008, 111; GIMENO 2008b, 327 cum adn. 253, quae ut genuinum titulum habuit.

1–3 [I. O. M. Titius - - - ex iussu auguris] *publici populi Roma[ni] Quiritium v(otum) s(olvit)* versibus non divisis, “aut... de alio officio sive sacro sive publico” HÜBNER, sine idonea causa.

Cf. tit. 13, 23*.

J. M. A.

13, 26* tit. fictus

Rep. *Consuegra* (TO) saec. XVI AGUIRRE, qui ex opere iam tunc deperdito a DON JUAN DE AUSTRIA (!) confecto prompsisse contendit. *Otra es que se encontró en una casa* AGUIRRE.

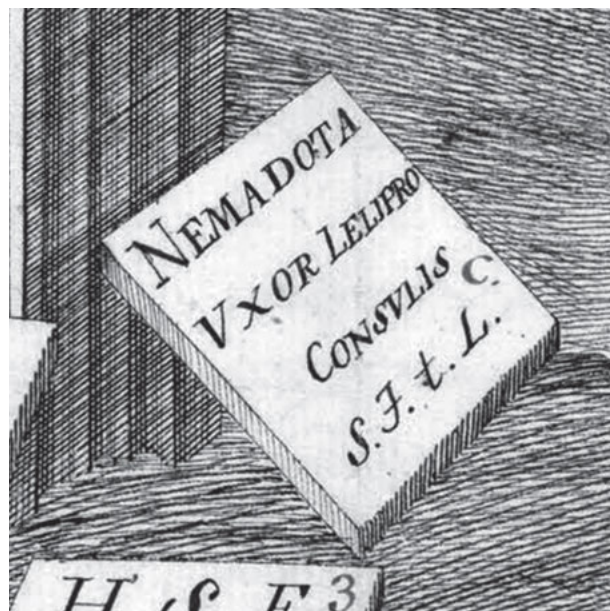

Nemadota | uxor lelipro | consulis | s. t. t. l.

Im. del. ab AGUIRRE tradita.

AGUIRRE 1769, ms. B. N. E. sign. 20551, 59–60 et tab. cum im. del. post p. 61 (ex apographo a. 1973 *Toledo* edito pendent FERNÁNDEZ-LAYOS DE MIER 1983, I 129 n. 2; GONZÁLEZ-CONDE 1987, 109; DE LA VEGA, ms. 1992, 31 n. 20 [apud MUÑOZ 1997], MUÑOZ 1997, 583–584 n. 3 [*HEp* 7, 1997, 972]; ID. 2011, 98 cum adn. 58); ex AGUIRRE habent ABASCAL – ALFÖLDY 2015, 296 n. 4* cum im. del. fig. 324.

1–4 [- - -] | [- - -] | [- - -] | *h(ic) s(ita) t(erra) l(evis)* MUÑOZ 2011; 1–4 NEMADORA ... STTL FERNÁNDEZ-LAYOS DE MIER, qui v. 2–3 omisit. – 2 *uxor L(uci) Lep[idi]* MUÑOZ 1997.

Qui tit. finxit, in animo habuisse videtur C. Laelium celebrem (cos. a. 140 a. C. n.), qui res in Hispania gessit, proconsul autem non fuit. Ceterum cf. tit. 13, 23*. J. M. A.

13, 27* tit. fictus

Rep. *Consuegra* (TO) saec. XVI AGUIRRE, qui ex opere iam tunc deperdito a DON JUAN DE AUSTRIA (!) confecto prompsisse contendit; *haziendo varias casas halló lápidas con inscripciones semejantes que Marcial explicó Hic Situs Est Sit Tibi Terra Levis* AGUIRRE.



h. s. e. | s. t. t. l.

Im. del. ab AGUIRRE tradita.

AGUIRRE 1769, ms. *B. N. E.* sign. 20551, 59 et tab. cum im. del. post p. 61 (ex apographo a. 1973 *Toledo* edito pendent FERNÁNDEZ-LAYOS DE MIER 1983, I 130–131; MUÑOZ 1997, 579–580 n. 1 [*HEp* 7, 1997, 970]; id. 2011, 98 cum adn. 58); ex AGUIRRE habent ABASCAL – ALFÖLDY 2015, 296 n. 5* cum im. del. fig. 325.

AGUIRRE formulam “sit tibi terra levis” apud Martialem poetam (cf. MART. 9,29,11) memorari adnotavit, sed FERNÁNDEZ-LAYOS DE MIER errore ita intellexit, ut ille nomen MARCIA viderit. Ante v. 1 aliquid periisse contendit MUÑOZ 1997, sed auctor falsi id non in animo habuit, ut monstrat im. del.

Cf. tit. 13, 23*.

J. M. A.

Tituli oppidi (13, 178–185)

13, 178 tit. sacer

Ara (vel parallelepipedum; *pedestal* FITA) ex lapide calcario 55 × ? × ?. V. 2 litt. T maior. Rep. *Consuegra* a. 1910 in *corral de la casa n. (vac.) de la c. del (vac.)* FITA. Latet aut periit. Descripsi, ut potui, ex im. a B. VILLAVERDE del. inter schedas a FITA collectas servata. Latet aut periit.

DII O
CTRCKIA
CIIANTITA
SCLVA IIX
OTVM

FITA:	Fuit fere:
DII O	De[o - - -]o
CTRCKIA	CTRCKIA
CIIANTITA	CIIANTITA
SCLVA IIX	<i>solv(it) a(nimo) l(ibens) ex</i>
5 OTVM	<i>[v]otum (!)</i>

Im. a FITA del.

FITA, ms. 1912 (*R. A. H.* sign. 9/7582), cui misit J. J. MORALEDA d. 23 m. Feb. a. 1912, apud ABASCAL 1999a, 97. 211 n. 112 cum im. a FITA del. fig. 59 (*HEp* 10, 2000, 611); ABASCAL – ALFÖLDY 2015, 83 n. 28 cum im. del. fig. 48. – Cf. RUBIO RIVERA 2008, 111.

Litt. E duabus hastis rectis indicata.

2 Nomen feminae esse videtur, e. g. *Ceporia*, *Sertoria* vel sim. – 3 Cognomen feminae esse videtur. – 4–5 me docuit STYLOW per litteras a. 1999. J. M. A.

13, 179 (= II²/14, 844 = II 4084) tit. sacer

Ara fortasse parva, quae exornata erat corona simplici crepidineque ex duabus partibus composita, in corona cum foco, ut videtur, praedita, si imaginem a POVILLON del. recte intellexi. V. 1–5 fronti superiori litt. minoribus, v. 6 fronti

inferiori ab ea superiore aliquo modo separatae litt. aliquantum maioribus ut videntur inscripti. Puncta fortasse rotunda. Rep. *Consuegra*, postea ex testamento A. GÓMEZ DE CASTRO († 1580) in *Tarragona* translata est, ut nuper eruit SÁNCHEZ MEDINA; ibi a. 1585 vidit POVILLON “in horto Ant(onii) Augustini Ill(ustrissi)mi”. Periit. Contuli ad im. a POVILLON del.



Miner-
ve (!) ◦ Aug(ustae) ◦
◦ Mercu-
rius ◦ et
5 mulier ◦
(vac.)
ex vot(o)

Im. a POVILLON del.

POVILLON, ms. 1585 f. 26 cum im. del. (HÜBNER II 4084; ex eo pendent VIVES, *ILER* 394; ALFÖLDY 1975, 42); ALFÖLDY II²/14, 844 (*HEp* 20, 2011, 528); ABASCAL – ALFÖLDY 2015, 83–84 n. 29 fig. 49 cum im. a POVILLON del. – Cf. HEUTEN 1933, 565; RODÀ 1981, 126; SÁNCHEZ MEDINA 2002, 444–445 (cf. *AE* 2003, 824; *HEp* 17, 2008, 146).

“Mercurius videtur male lectum esse, hominis nomen esse nequit” HÜBNER, haud recte, cum cognomen Mercurii item Mercuriae titulis compluribus notum esset, vide KAJANTO 1965, 216 (in *Hispania*: ABASCAL 1994a, 427–428; LÖRINCZ

2000, 77). Vocabulo mulieris, quod cognomen esse non potest, laudatur fortasse coniux Mercurii nomine omissa, i. e. modo insolito. Cf. HEUTEN, *l. l.*, qui Mercurium, nescio qua ratione, servum templi fuisse adnotavit: “mulier *au lieu de uxor fait songer à un ménage dépourvu des iustae nuptiae*”. Quod vocabulum interpretans de cognomine aliquo male lecto cogitavi ALFÖLDY 1975, minus recte puto, cum titulum in im. a POVILON del. integrum praebitum opiner.

Titulus ex forma vulgari *Minerve* (si titulus recte lectus est) fortasse potius saec. II vel III quam saec. I tribuendus videtur (cf. ALFÖLDY 1975). G. A.

13, 180 tit. honorarius

Fragmentum basis statuae ex lapide calcario corona prospicienti praeditae, infra et sinistra et a tergo fractae (40) × (35) × 21. Corona in fronte laesa sed a dextra magna ex parte conservata. Litt. 6 (v. 1), 5,5 (v. 2). Ubi et quo tempore in lucem pervenerit, nescio, sed veri simillime reperit est intra fines vici *Consuegra*, ut me docuit F. DOMÍNGUEZ GONZÁLEZ, qui fragmentum ibi servat in domo sua, ubi descripsi a. 2012.



[- -]ivio
[- -] + [.]A

Im. phot. a J. M. A. sumpta.

MUÑOZ 2011, 102–103 cum im. phot. sine textu; PALENCIA 2011, 160 cum im. phot. (*HEp* 20, 2011, 526); ABASCAL 2013a, 21–22 n. IV.2 cum im. phot.; ABASCAL – ALFÖLDY 2015, 84–85 n. 30 fig. 50–51 cum im. phot.

1 [.]VIC PALENCIA. – 2 in. + est litt. O vel Q, 2 ex. clare legitur vestigium litt. A.

In v. 1 exstat nomen viri casu dativo, e. g. [L]ivio, [V]ivio, [Ves]ivio cet.

Titulus ex genere monumenti et ex litterarum formis saec. I ex. vel saec. II tribuendus est. J. M. A.

13, 181 tit. sepulcralis

Ara ex lapide arenario corona undique prospicienti praedita, superne et infra resecta, a sinistra et a dextra laesa, a

tergo minus levigata (79) × 41 × 21. Corona olim pulvinis et tympano hodie magna ex parte evanidis praedita. Litt. 4,5 (v. 1–2), 4 (v. 3). Hedera (v. 1) et puncta triangularia deorsum directa (v. 2–3). Rep. a. 1971 *en la Vega de la Magdalena ... por D. Faustino Galán Novillo* inter meridiem et occidentem versus a *Consuegra* REINOSO, ubi recognovit F. DOMÍNGUEZ TENDERO; deinde latebat. A. 2009 titulus denuo in lucem pervenit in eodem loco, ubi servabatur apud A. et G. GALLEGO GALÁN. Nunc servatur *Consuegra* apud F. DOMÍNGUEZ GONZÁLEZ, ubi descripsi a. 2012.

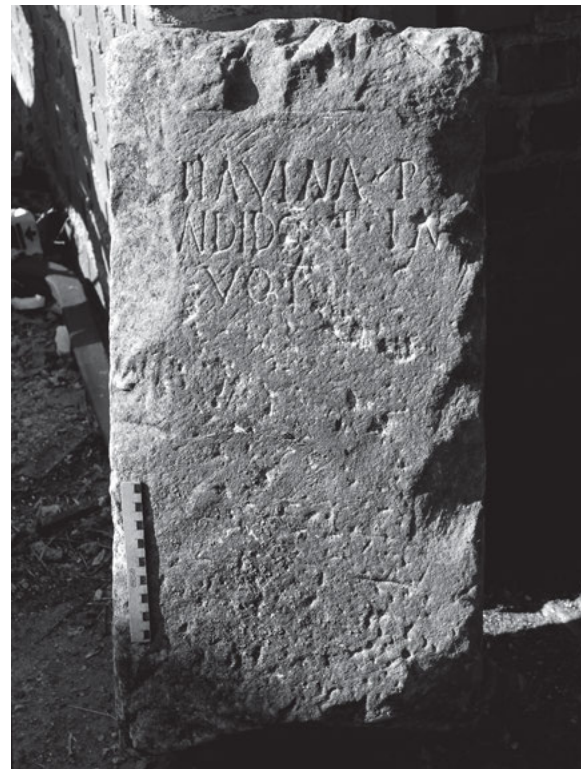

Flavina ◦ P(ompeio?) ◦
[C]ândido f(ilio) ◦ in
[s]uo ◦ pos(uit)

Im. phot. a J. M. A. sumpta.

REINOSO 2011, 71–74 cum im. phot. (*HEp* 20, 2011, 525); ABASCAL 2013a, 20–21 n. IV.1 cum im. phot. (*AE* 2013, 910); ABASCAL – ALFÖLDY 2015, 85–86 n. 31 cum im. phot. fig. 52.

1 in. hasta recta cum virgula superiore litt. F est.

1–3 *Havina P(ublio) [C]ândido f(ecit) in [vi]vo* versibus non divisis REINOSO minus recte.

De usu formulae *in suo posuit* vide ZIMMERMANN 2012, 278–286.

Ex litterarum formis saec. II tribuendus videtur. J. M. A.

13, 182 tit. incerti generis

Fragmentum ex lapide calcario superne et ab utroque latere fractum, a tergo mutilum (22) × (21) × (11). Litt. 9,5. Rep. circ. 2009 in oppido *Consuegra*, ut me docuit J. MANUEL PERULERO. Servatur *Consuegra* in M. M. C., ubi descripsi a. 2012.



[- -]AR[- -]

Im. phot. a J. M. A. sumpta.
 PALENCIA 2011, 159 cum im. phot. (*HEp* 20, 2011, 527); ABASCAL – ALFÖLDY 2015, 86 n. 32 cum im. phot. fig. 54.
 Ex litterarum formis titulus saec. I ex. vel saec. II tribuendus est. J. M. A.

13, 183 tit. ponderis
 Ponderus ex terra cocta factum infra crassius quam superne, in parte superiore duobus foraminibus perforatum. Titulus post coctionem in facie superiore stilo scarifatus. Rep. in Cerro de Zuqueca intra fines oppidi Consuegra (TO), ut me docuit J. PALENCIA, qui mihi descripsit. Servatur Consuegra in M. M. C. inter reposita.



RE vel RII

Im. phot. a MUÑOZ publici iuris facta.
 MUÑOZ 2011, 102 cum im. phot.; ABASCAL – ALFÖLDY 2015, 86–87 n. 33 cum im. phot. fig. 55.
 Litt. E duabus hastis rectis indicata. J. M. A.

13, 184 tit. vasculo graphio inscriptus
 Fragmentum vasculi q. d. *cerámica pintada Romana*. Titulus lateri externo post cocturam scarifatus. Rep. in oppido Consuegra in effossionibus in *casco urbano* institutis PALENCIA. Ubi servetur, nescio.

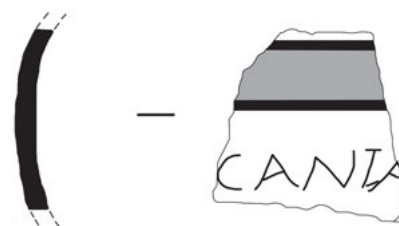

[- -] cania [e ? - -]

Im. a PALENCIA publici iuris facta et machina computatoria del. PALENCIA 2015, 599–600 n. 17 cum im. del. fig. 3.
 Fortasse latet nomen possessoris. J. M. A.

13, 185 tit. vasculo graphio inscriptus
 Fragmentum vasculi q. d. *terra sigillata*. Titulus post cocturam scarifatus. Rep. in loco q. d. *Casas del Campillo* vel *Zuqueca / Azuqueca*, circ. 8 km ad septentrionem a Consuegra (TO) versus, intra fines eius oppidi MUÑOZ. Ubi servetur, nescio. Contuli e MUÑOZ.

XVII

MUÑOZ 2002, 332 (*HEp* 11, 2001, 572); ID. 2011, 101. – Cf. ABASCAL – ALFÖLDY 2015, 87 n. 34, ubi errore cum tit. 13, 196 confundimus. J. M. A.

Tituli agri Consaburensis
 (13, 186–203)

Villacañas (TO)

13, 186 tit. sacer
 Ara ex lapide arenario in medio fracta, corona et crepidine magna undique prospicientibus praedita, in fronte et ab utroque latere levigata, corona volutis et foco inculpte exsculptis exornata 52 × 21 × 3,5. Litt. accurate insculptae circ. 4/5 (v. 2 litt. I longa); puncta desunt. Rep. a. 1969 GARCÍA MONTES, 1999 *en las inmediaciones de la Senda Galiana* LÓPEZ-BARRAJÓN minus recte, intra fines oppidi Villacañas (TO). Ubi servetur, nescio; latet aut perit. Descripsi ut potui ex commentariis a GÓMEZ-PANTOJA editis ad *HEp*, quem docuit MUÑOZ, et ex imagine a GARCÍA MONTES edita.

Tutelae
 Mamilia
 Caesi[a]
 v(otum) s(olvit)

Im. phot. a GARCÍA MONTES a. 1978 publici iuris facta.
 GARCÍA MONTES 1978, 43–44 cum im. phot. = ID. 1999, 60–61 cum im. phot. (GÓMEZ-PANTOJA ad *HEp* 9, 1999, 568, quem docuit M. MUÑOZ); e GARCÍA MONTES pendent LÓPEZ-BARRAJÓN 2001, 406 et MUÑOZ 2005, 117 cum adn. 21; ABASCAL – ALFÖLDY 2015, 287 n. 271 cum im. phot. fig. 312.
 3 *Caesi(a)* LÓPEZ-BARRAJÓN, MUÑOZ.



Fortasse ex eadem familia Mamiliorum ortus est Mamilii[s] Arrenus in tit. 13, 195 laudatus.

De usu nominis Caesiae loco cognominis vide ABASCAL 1994a, 309.

Ex genere et ex litterarum formis saec. II videtur. J. M. A.

Herencia (CR)

13, 187 tit. sepulcralis

Stela ex lapide calcario superne rotundata, fortasse ab utroque latere fracta. Rep. circ. a. 1981 inter oppida *Puerto Lápite (CR)* et *Herencia (CR)*, prope locum q. d. *Casa de Don Vicente*, intra fines oppidi *Herencia* ad meridiem a *Sierra de la Sevillana* situm. Descripsit G. A. ex im. phot. a R. GARCÍA SERRANO sumpta in *M. P. Ciudad Real* servata, qui frustra quaesivit a. 1981, 1983 et 1985. Denuo frustra quaesivimus a. 2005. Latet aut periit.



[-----]
[-----]
A [---]
[-----]
5 [-----]
[-----]
BO[---]
R[-2?]-S[---]
[-----]

Im. phot. servata in *M. P. Ciudad Real*, quae nobis dedit J. I. DE LA TORRE.

G. A. – J. M. A.

Villarrubia de los Ojos (CR)

13, 188 tit. sepulcralis

Stela ex lapide calcario cineraceo superne, infra et a dextra fracta, in parte antica duobus sulcis dolata (37) × (34) × 15. Litt. rusticae 4. Puncta triangularia, hedera inter litt. S v. 4. Rep. a. incerto intra fines oppidi *Villarrubia de los Ojos (CR)*, ubi servatur apud R. CRESPO LÓPEZ. Ibi descripsit G. A. a. 1983 et W. K. im. phot. sumpsit.

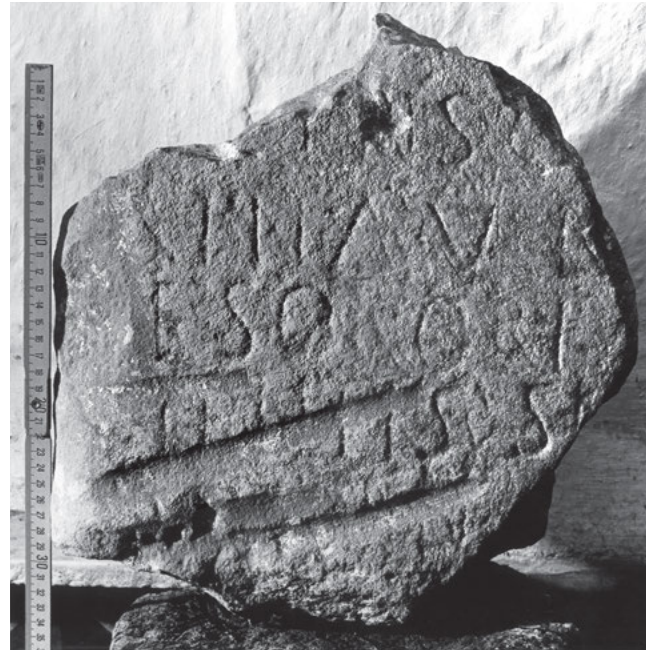

[- - -] Çenso-
rina ° Ur[s]-
[a]e ° sorori
[p]iētis°si-
5 [mae an]n(orum) [- - -]
[h(ic) s(ita) e(st)] s(it) t(ibi) [t(erra) l(evis)]

Im. phot. a W. K. sumpta.

ALFÖLDY 1987b, 244–245 n. 14 cum im. phot. tab. IX.14 (AE 1987, 694; *HEp* 2, 1990, 293).

Supplevit ALFÖLDY.

Ex formulis saec. II ex. tribuendus videtur.

G. A. – J. M. A.

13, 189 tit. sepulcralis

Corona ex lapide calcario volutis et tympano exornata, i. e. pars superior arae sepulcralis ex tribus partibus compositae, superne paulum fracta 47 × 48 × 30. Litt. minus accurate insculptae 8. Puncta triangularia deorsum directa. Rep. tempore incerto in fundo *Las Bachilleras* intra fines oppidi *Villarrubia de los Ojos (CR)*, ubi servatur apud R. CRESPO LÓPEZ. Ibi descripsit G. A. a. 1983 et W. K. im. phot. sumpsit.



D(is) ° M(anibus) ° s(acrum)

Im. phot. a W. K. sumpta.
ALFÖLDY 1987b, 245 n. 15 cum im. phot. tab. IX.15 (AE 1987, 695; *HEp* 2, 1990, 294). – Cf. GIMENO 2008b, 298.
Ex formula et ex litterarum formis saec. II ex. videtur.
G. A. – J. M. A.

13, 190 tit. sepulcralis
Fragmentum columnae ex lapide arenario undique fractum, in parte antica levigatum (22) × (14) × (9). Litt. 6; puncta desunt. Rep. circ. a. 2012/13 loco q. d. *Los Toriles* intra fines oppidi *Villarrubia de los Ojos* (CR). Servatur in *M. P. Ciudad Real*, ubi descripsi a. 2017.



-----?
[- -]EC+[- -]
[- -]A
[- -]+[- -]
-----?

Im. phot. a J. M. A. sumpta.
URBINA 2015, 207 cum adn. 273.
1 + est hasta obliqua ad litt. A vel M pertinens. – 3 + fortasse est litt. F inversa.
1 [- -] ECI, – 3 [- - - -] URBINA.
Columna partis urbanae domus sive aedificii publici potius quam miliarium fuisse suspicor.
Ex litterarum formis saec. I–II tribueri potest. J. M. A.

Malagón (CR)

13, 191 (= II 3224) tit. sepulcralis
Rep. a *Malagón, a media legua del qual lugar* ROMÁN DE LA HIGUERA, in oppido *Malagón ad macellum* DÍAZ DE RIVAS. Latet aut periit. Contuli ex AUCTORIBUS.

BIBRAN:
Publius COT[- -]
principis ° F
[- -]LAR CVRIE[- -]
[- -]us h(ic) s(itus) e(st) ° S[- -]
[- -]VO LX LIBE[- -]
et ° HER ° EXTE[- -]
[- -] *Cornelium*
[- -]RAA ° et ° C
[- -]REFIILVT
de suo f(aciendum)
curavere

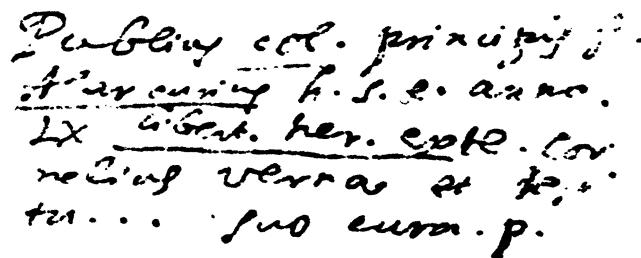

DÍAZ DE RIVAS:
PVBLIVS COR ° PRINCIPIS F °
ALARCVRIVS H ° S ° E ° ANNOR °
LX LIBERT ° HER ° EX TE ° COR
NELIVS VERNA ET RE[- -]
TV[. .] ° SVO CVRA ° P °

Fuit fere:
Publius Cornel(ius) Principis ° f(ilius)
[Phi?]largurus (?) h(ic) s(itus) e(st) ° annor(um)
LX libert(i) et ° her(edes) ° ex te[st(amento)] *Cornelius Verna* ° et ° (Cornelius?) Re[sti]-
5 *tu[tus de] suo cura[verunt]*

Im. del. a DÍAZ DE RIVAS tradita.
ANTIQUIORES, inter quos *Relaciones*, ms. R. A. H. sign. 9/3954–3960 IV f. 98 (praebet v. 1–2 solum); ROMÁN DE LA HIGUERA, ms. circ. 1596, I f. 180 (praebet v. 1–2 fere); BIBRAN, ms. 1602/5a f. 38v; DÍAZ DE RIVAS, ms. saec. XVII f. 79 (MURATORI 1739/42, p. MDXXIII n. 7; e MURATORI, CEÁN 1832, 90 [e CEÁN, HERVÁS 1890/1899, 385]); PANEL, ms. saec. XVIII B. N. E. sign. 8729/1 f. 510 (vide HERNANDO 2017, 258). Ex ANTIQUIORIBUS sumpsit HÜBNER II 3224 (BLÁZQUEZ Y DELGADO-AGUILERA 1896, 39 n. 7; PORTUONDO 1917, 135; CABALLERO KLINK 1974, 112). – Cf. CRESPO 1999, 163 n. 78.

2–3 supplevit HÜBNER ex DÍAZ DE RIVAS.
Errores et lectiones AUCTORUM, qui titulum ante HÜBNER tractaverunt, recensere noluimus. Principis nomen imprimis inter servos et liberos occurrit, cf. II²/7, 189; II²/14, 1104 etc. Nomen Vernae habes II 2093; II²/7, 390 etc.
Saec. I–II videtur. J. M. A. – G. A.

13, 192 (= II 308*) tit. sepulcralis
En Malagón, en la carnicería ROMÁN DE LA HIGUERA. Latet aut periit.

[- -]cinius Ursus patri
s(it) t(ibi) t(erra) l(evis)

ROMÁN DE LA HIGUERA, ms. circ. 1596, 1 f. 90 inde HÜBNER II 308* (BLÁZQUEZ Y DELGADO-AGUILERA 1896, 43, n. 20; CABALLERO KLINK 1974, 113).
Titulum inter falsos damnavit HÜBNER, quod ROMÁN DE LA HIGUERA solum tradit. Vestigia litterarum tit. sepulcralem indicant.
Cognomen *Ursa* in tit. 13, 188 proxime reperto recurrit.
Saec. II–III videtur. G. A. – J. M. A.

13, 193 tit. Christianus?
Labrum marmoreum undique fractum, ab utroque latere expoliturum, in margine specie funis exornatum (19) × (19) × (6). Litt. circ. 2/3. Rep. ante a. 2014 loco q. d. *Malagón el Viejo*, circ. 6 km in occidentem ab oppido *Malagón* (CR) versus. Servatur in *Museo Municipal de Malagón*, ubi descripsit C. FERNÁNDEZ CALVO et mihi dedit.



[- - - Val?]eriu[s? - - -]

Im. phot. a C. FERNÁNDEZ CALVO sumpta.
FERNÁNDEZ CALVO 2016, 20 et 156 cum im. phot. tab. 6.
Tit. ex litterarum formis saec. V–VII tribuendus videtur.
J. M. A

El Cristo del Espíritu Santo (CR)

13, 194 tit. sacer

Ara ex lapide arenario superne infraque fracta, corona crepidineque a tergo non prospicientibus et a sinistra resectis, pulvinis exornata, quorum in parte dextra vestigia supersunt (91) × (60) × 39. Pars media 58 × 60 × 39. Litt. rusticae 5,5 (v. 1: litt. L maior 7), 6,5 (v. 2), 7 (v. 3–4). Puncta non exstant. Ubi reperta sit, nescimus. Servatur oppido, qui dicitur *El Cristo del Espíritu Santo (CR)*, in occidentem versus circ. 15 km a *Malagón (CR)*, angulo parieti meridionali ecclesiae item *El Cristo del Espíritu Santo* nominatae prope portam inserta, ubi descripsi a. 2015 adiuvante N. BRAVO.



*Marti Luc-
retius
Hermes
v(otum) s(olvit) l(ibens) m(erito)*

Im. phot. a J. M. A. sumpta.
CARRASCO – VELAZA 2015, 143–148 cum im. phot.
Ex litterarum formis saec. II medio sive ex. tribuenda videtur (saec. I ex. sive II CARRASCO – VELAZA).
J. M. A.

Urda (TO)

13, 195 tit. sacer

Ara (*columna de mármol blanco* GONZÁLEZ DE LA SIERRA errore) ex lapide arenario (?) corona crepidineque prospicientibus ab utroque latere resecta; in parte superiore frontis animal (bos?) ad dextram versus. Puncta triangularia sursum directa. Rep. in *Convento de Santa María del Monte [Urda, TO]*, ... *en el exterior ... en un rincón ay una piedra la cual estaba medio cubierta o rebocada con cal* AGUIRRE; in eodem loco CURCHIN per litteras docuit STYLOW a. 1994. Latet aut periiit. Contuli ex AUCTORIBUS.



AGUIRRE, ms.:
MAMILIV
ARRENVS
VTELAE ◦ V ◦ S ◦ L ◦ A

Fuit fere:
[-?] *Mamiliu[s]*
Arrenus
[T]utelae ◦ v(otum) ◦ s(olvit) ◦ l(ibens) ◦ a(nimo)

Im. ab AGUIRRE tradita.
AGUIRRE, ms. circ. 1769 f. 70. 78. 82 (JIMÉNEZ DE GREGORIO 1963, 228 cum im. del. fig. 8 ex ms. sumpta [HAE 2269]; FERNÁNDEZ-LAYOS DE MIER 1983, I 130 n. 3; MUÑOZ 1997, 576 tab. 2. 579. 586–587 n. 5; ID. 2005, 117; ID. 2011, 97); F. GONZÁLEZ DE LA SIERRA, ms. a. 1788 in LÓPEZ, ms. 1780/1800 *Albacete y Ciudad Real*, B. N. E. sign. 7293 f. 433v; ABASCAL –

ALFÖLDY 2015, 282–283 n. 264 cum im. del. fig. 305. – Cf. WIEGELS 1985, 108–109 cum adn. 1; GONZÁLEZ-CONDE 1986/89, 65 adn. 64; EAND. 1987, 109 adn. 60; VALLEJO 2005a, 172. 612; RUBIO RIVERA 2008, 111.

2 [A]prenus JIMÉNEZ DE GREGORIO, FERNÁNDEZ-LAYOS DE MIER; (A)rrenus MUÑOZ 1997 et 2011; [A]prenus vel [A]rrenus VALLEJO.

De familia Consaburensi Mamiliorum vide etiam 13, 186.
J. M. A.

13, 196 instrumentum domesticum

Antefixa exhibens caput (mulieris?) ex terra cocta facta, a dextra et sinistra et infra fracta (5,4) × (11,5) × 2. Titulus ante coctionem impositus, exemplum incisum erat in formam, quae ad antefixam fingendum adhibita erat. Rep. intra fines oppidi *Urda* (TO). Servatur *Consuegra* in M. M. C., ubi descripsi a. 2012.



[- -]XIV[- -]

Im. phot. a J. M. A. sumpta.

RAMOS 1996, 253 cum im. phot. 488 cum im. del.; ABASCAL – ALFÖLDY 2015, 87 n. 34 cum im. phot. fig. 56.

Saec. I–III.

J. M. A.

San Pablo de los Montes (TO)

13, 197 tit. sepulcralis

Ara ex lapide granato undique levigata ex duobus fragmentis coniuncta, corona crepidineque in parte postica non prospicientibus praedita, in corona pulvinis et tympano exornata, in fronte a dextra ex parte mutila 121 × 39 × 30. In facie sursum versa patera ansata diam. 19 loco foculi sculpta. Corona alta 25, pars media 66 × 33, in qua desuper versus sinistrorsum ordinati insculpti sunt, infra angusta ad aram in basim inserendam. Litt. rusticae inaequales circ. 3,5/4,5; puncta rotunda. Rep. ante a. 1992 *Baños de Robledillo a unos 300 m antes de llegar a la Casa de los Baños, en la finca de D. Julio Giménez del Cerro* MANGAS et AL. haud procul a titulo 13, 199 intra fines oppidi *San Pablo de los Montes* (TO); deinde translata *Gálvez* (TO), ubi servabatur in *Agencia de Extensión Agraria*, ut nos docuit I. RECIO VILLAVERDE (†) (*en la Cámara Agraria de Gálvez* A. U. STYLOW ad *HEp* minus recte). Postea denuo translata a. 1999 in *Santa Cruz de Retamar* (TO), ubi servatur apud I. RECIO VILLAVERDE, *c/Generalísimo* n. 51. Ibi dem descripsit J. M. A. a. 2013.

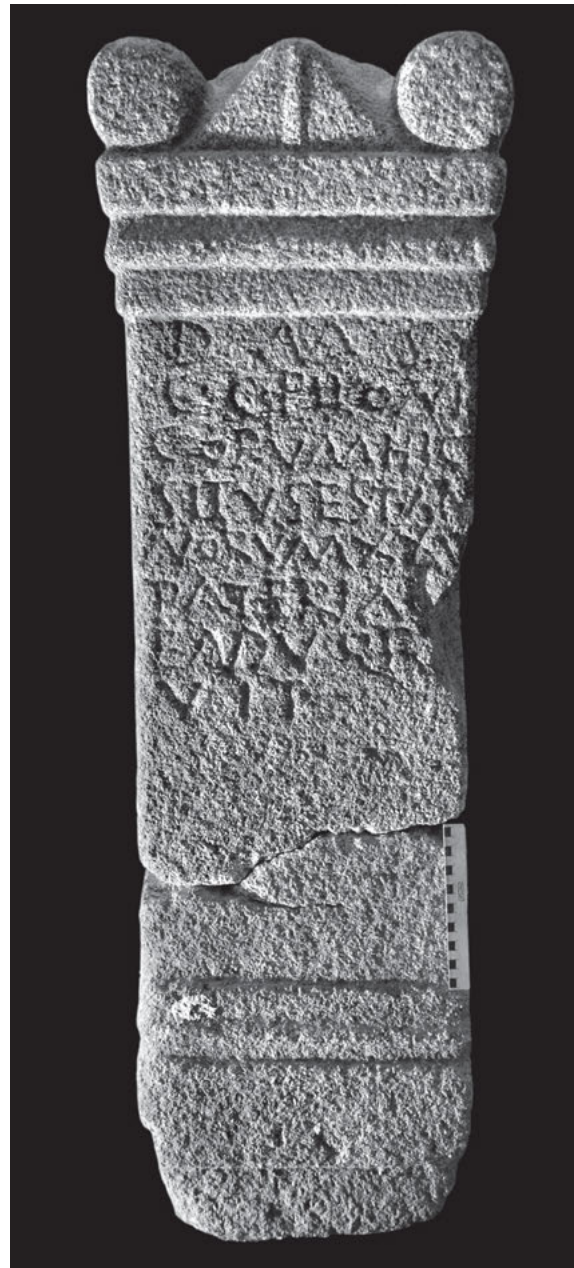

D(is) M(anibus) s(acrum)
C(- - -) ◦ C(- - -) ◦ Piloni-
corum hic
situs est ◦ an-
5 norum XXV
pater faç[i]-
êndu(m) ◦ q(u)r[a]-
vit (!)

Im. phot. a J. M. A. sumpta.

MANGAS et AL. 1992a, 257–259 n. XII. 271 cum im. phot. fig. 12 (*AE* 1992, 1057; *HEp* 4, 1994, 895); ABASCAL – ALFÖLDY 2015, 150–151 n. 102 cum im. phot. fig. 140. – Cf. HURTADO 2003/04, 192. 200 n. 23; GONZÁLEZ RODRÍGUEZ – RAMÍREZ SÁNCHEZ 2011, 257; ABASCAL 2014a, 732–733 cum im. phot.

7–8 *qur[a]vit* omnes AUCTORES ante ABASCAL errore.

Nomina defuncti in v. 2 casu nominativo laudantur, sed cogitare potes etiam de nominibus defuncti et patris eius, i. e. C(- - -) C(- - -) (*filius*). – 7–8 De forma *q(u)r[a]vit* vide tit. 13, 198.

Cognatio indigena *Pilonicorum* aliunde ignota est; cf. tamen *bilonikos* (UNTERMANN 1997, K.1.3, III 28 et 51).

Ex tituli ordine et ex formulis saec. II posterioris est.

J. M. A. – G. A.

13, 198 tit. sepulcralis

Stela (ara CORTES et AL.) ex lapide granato, supra volutis et tympano praedita, in fronte in parte inferiore cratera vel *kantharos* exornata, crepidine undique prospicienti instructa 117 × 36 × 31. Area titulo inscribendo destinata excavata. Versus primus in margine superiore inscriptus est. Litt. circ. 3/5,5; puncta rotunda. Rep. ante a. 1972 in fundo *Cabrahigos* intra fines oppidi *San Pablo de los Montes* (TO), servabatur in domo possestricis fundi *P. Lancha*. Servatur inde ex a. 1972 *Consuegra* in M. S. C. (inv. n. 19250), ubi descripsit et ectypum fecit G. A. a. 1983 et W. K. im. phot. sumpsit; recognovit J. M. A. a. 2013.



D(is) M(anibus) ◦ s(acrum)
Po(m)peia
Vereq(un)da
an(norum) XXIII
 5 *s(it) ◦ t(erra) ◦ l(evis) ◦ Vale-*
r'rius ◦
Arq(u)i'us' (!)
facie'n'du(m)
quravi(t) (!)
 10 *titulu(m)*

Im. phot. a J. M. A. sumpta.

CORTES et AL. 1984, 76 n. 5 cum im. phot. fig. 5 (AE 1986, 427; HEP 1, 1989, 615); ABASCAL – ALFÖLDY 2015, 151–153 n. 103 cum im. phot. et im. ab ALFÖLDY ex visu del. fig. 141–142. – Cf. VINE 1993, 328; CRESPO 2009, 24 n. 10; ABASCAL 2014a, 732.

2 *Popeia* CORTES et AL. – 5–7 VALEILAIVS | ARQISV legitur in titulo et in ectypo ab ALFÖLDY sumpto, i. e. Q pro QV (vide tit. 13, 197) et litt. VS ordine inverso insculptis;

Vale(rius) Laius arq(arius) i(ussit) s(epulcrum) u(xori) CORTES et AL., de quo dubitavit AE recte. – 8 FACIE/V in titulo legitur sed vide tit. 13, 197 ubi *fac[i]eñdu(m)* redit. – 9 de forma *quravi(t)* vide *qr[a]vit* in tit. 13, 197 vel *qur(avit)* in tit. AE 1996, 926 (Carthagine Nova). De usu *q* pro *c* cf. titulos apud ILS vol. III p. 830–831 laudatos.

Ex tituli ordine et ex formulis saec. II posterioris.

G. A. – J. M. A.

13, 199 tit. sepulcralis

Ara ex lapide granato, in corona pulvinis et tympano praedita, in parte antica infra semicirculo sursum aperto vel sarta florum exornata 54 × 32,5 × 32. In facie sursum versa patera ansata loco foculi insculpta. Area titulo inscribendo destinata paululum excavata 20 × 24,5. Litt. rusticae magna ex parte evanidae circ. 3,5/4,5. Rep. ante a. 1992 *Baños de Robledillo ... en la finca de D. Julio Giménez del Cerro* MANGAS et AL. haud procul a titulo 13, 197 intra fines oppidi *San Pablo de los Montes* (TO); deinde translata *Gálvez* (TO), ubi servabatur in *Agencia de Extensión Agraria*, ut nos docuit I. RECIO VILLAVERDE (†) (*en la Cámara Agraria de Gálvez* A. U. STYLOW ad HEP). Postea denuo translata a. 1999 in *Santa Cruz de Retamar* (TO), ubi servatur apud I. RECIO, *c/Generalísimo* n. 51. Ibidem descripsit J. M. A. d. 6 m. Aug. a. 2013.



Q(u)int-
ia[nu]s +
an(norum) [-2/3-]
 +++st

Im. phot. a J. M. A. sumpta.

MANGAS et AL. 1992a, 260 n. XIV, 271 cum im. phot. fig. 14 (AE 1992, 1059; HEP 4, 1994, 897); ABASCAL – ALFÖLDY 2015, 153 n. 104 cum im. phot. fig. 143. – Cf. ABASCAL 2014a, 732.

1–4 *Can[-3/4-] | pa[ter?] | A++[-4/5?-] | +++ST* MANGAS et AL. – 2 ex. + est hasta recta. – 4 +++ sunt vestigia litt. incertarum; fortasse intellegendum [*h(ic) s(itus) est*] vel sim. Lectio in dubio manet.

Ex genere et ex loco, ubi ara in lucem prodiit, saec. I–II videtur.

J. M. A. – G. A.

13, 200 tit. sepulcralis

Ara ex lapide granato infra fracta undique corrosa, in corona pulvinis item tympano exornata (42) × 30 × 23. In facie sursum versa patera ansata loco foculi insculpta. Litt. magna ex parte deperditae circ. 4/5. Rep. ante a. 1992 in loco q. d. *La Pasadera*, prope fundum *Cabrahigos* intra fines oppidi *San Pablo de los Montes (TO)*; deinde translata *Gálvez (TO)*, ubi servabatur in *Agencia de Extensión Agraria* ut nos docuit I. RECIO VILLAVERDE (†) (*en la Cámara Agraria de Gálvez A. U. STYLOW ad HEp*). Postea denuo translata a. 1999 in *Santa Cruz de Retamar (TO)*, ubi servatur apud I. RECIO, *c/Generalísimo* n. 51. Ibidem descripsit J. M. A. a. 2013 et ectypum sumpsit.



Ca++[- - -]
on[- - -]

Im. phot. a J. M. A. sumpta.

MANGAS et AL. 1992a, 259 n. XIII. 271 cum im. phot. fig. 13 (*AE* 1992, 1058; *HEp* 4, 1994, 896); ABASCAL – ALFÖLDY 2015, 153–154 n. 105 cum im. phot. fig. 144. – Cf. ABASCAL 2014a, 732.

1 + prior est hasta acclivis, + altera hasta recta esse videtur. – 1–2 *Cantilo* MANGAS et AL. minus recte; *Ca[- - -] | o +[-1-3-]* | - - - - - A. U. STYLOW ad *HEp*. – 2 ON in ectypo cernendum esse videtur. Lectio in dubio manet.

Ex genere et ex loco, ubi ara reperta est, saec. II videtur.

J. M. A. – G. A.

Retuerta del Bullaque (CR)

13, 201 tit. sepulcralis

Stela ex lapide granato superne rotundata acroteriis paululum prominentibus praedita, in fronte attrita et a tergo levigata 118 × 50 × 39. Supra in parte antica caput defunctae sub arcu minus artificiose insculpta. Litt. minus accurate

insculptae paene evanidae circ. 6/6,7; puncta triangularia. Ubi et quo tempore in lucem pervenerit, nescimus, sed constat repertam esse intra fines oppidi *Retuerta de Bullaque (CR)*. Ibidem servatur in atrio ecclesiae, ubi descripsit G. A. d. 11 m. Mart. a. 1983 et W. K. im. phot. sumpsit; recognovit J. M. A. adiuvante F. MARTÍNEZ ARCOS a. 2013 et im. phot. quoque sumpsit.



Valeria
Pacula
an(norum) ◦ XXX h(ic)
ş(ita) e(st) ◦ s(it) ◦ t(ibi) [t(erra)] l(evis) ◦

Im. phot. a W. K. sumpta.

ALFÖLDY 1987b, 227–228 cum im. phot. tab. IV.1 (*AE* 1987, 681; *HEp* 2, 1990, 290). – Cf. FERNÁNDEZ OCHOA – CABALLERO 1986, 60; GOZALBES 2004, 81 n. 24.

1 litt. V in forma U. – 1–2 litt. A sine hasta librata.

Cognomen *Paculae* (KAJANTO 1965, 176) in Hispania variis titulis occurrit (cf. ABASCAL 1994a, 446) inter al. II²/ 7, 797 *Almadén (CR)* reperto.

Area, ubi titulus in lucem pervenit, iuxta montes collesque *Montes de Toledo* appellatos sita est, i. e. haud procul a trifinio trium provinciarum Hispaniae.

Ex ordine et ex formulis tit. non post saec. I ex. scriptus est.

G. A. – J. M. A.

Navas de Estena (CR)

13, 202 tit. sepulcralis

Stela ex lapide granato superne rotundata, acroteriis exornata, infra in angulo dextro fracta 155 × 50 × 42, in facie deorsum versa accuratissime levigata. In antica in parte superiore exsculpta est rosa in area excavata cymatio inverso cincta, in parte inferiore corona item in area excavata; in parte media exstat area titulo inscribendo destinata in forma tabulae ansatae paululum excavata. Litt. accurate insculptae 6 (v. 1), 6,5 (v. 2-4), 7 (v. 5); puncta rotunda. Rep. ante a. 1983 *Navas de Estena (CR)* in fundamentis ecclesiae, servatur in ipsa ecclesia. Ibi descripsit G. A. a. 1983 et W. K. im. phot. sumpsit. Recognovit J. M. A. adiuvante F. MARTÍNEZ ARCOS a. 2013.



*C(aius) Iulius
Aeturus
Solicu-
m ° h(ic) ° s(itus) ° e(st)
5 an(norum) ° LX*

Im. phot. a J. M. A. sumpta.

ALFÖLDY 1985b, 9–14 cum im. phot. (AE 1985, 621; HURTADO 2003/04, 197). – Cf. FERNÁNDEZ OCHOA – CABALLERO 1986, 60; GONZÁLEZ RODRÍGUEZ 1994, 172; ALFÖLDY 1998a, 292; ABASCAL 2003, 148; GOZALBES 2004, 85 n. 31; ABASCAL 2007, 294. 303 cum im. phot. a W. K. sumpta fig. 3; GIMENO 2008b, 298. 299 cum im. phot. a W. K. sumpta fig. 24; ALFÖLDY 2011c, 195; ABASCAL 2014a, 731.

Nomen indigenum (Celticum?) *Aeturus* recurrit in Gallacia (cf. II 2597); forma feminina *Aetura* nota est in titulis Lusitanis (vide ALBERTOS 1966, 10; PALOMAR 1957; VALLEJO 2005a,

113); vide etiam *Aetura* in titulo XIII 800. Cognatio indigena *Aeturiq(um)* occurrit in titulo prope Toletum reperto (13, 104); *Eturico(n)*, i. e. (*A*)*eturico(n)* recurrit in titulo II 6310.

Solicum, vox ignota, nomen cognationis indigenae sine dubio est, i. e. homo, qui hic sepultus est, e gente Celtica, quae prope trifinium trium provinciarum Hispaniae a Toletum inter meridiem et occidentem versus habitabat, ortus est. Fortasse olim peregrinus nomine *Aeturus Solicum* fuit, deinde – non post Gaium imperatorem – civitatem Romanam obtinuit.

Ex formulis saec. I med. vel ex. tribuendus videtur.

G. A. – J. M. A.

13, 203 tit. sepulcralis

Stela ex lapide granato superne rotundata acroteriis praedita, infra recta 116 × 49 × 45, in facie deorsum versa accuratissime levigata. Supra in parte antica rosa diam. 22 in area excavata, infra rosam in toro duo circuli, infra in pede lapidis luna vel sarta in area excavata; in medio area titulo inscribendo destinata paululum excavata. Litt. quasi evanidae 5/6. Rep. ante a. 1983 *Navas de Estena (CR)* in fundamentis ecclesiae una cum tit. antecedente, servatur in ipsa ecclesia. Descripsi a. 2013 adiuvante F. MARTÍNEZ ARCOS et ectypum sumpsi.



*Cor[nel(ia-) - - -]
l(iberta-) Cin[- - -]
[- - -]XV[- - -]
[- - - - -]
5 [- - - - -]
s(it) t(ibi) t(erra) l(evis)*

Im. phot. a J. M. A. sumpta.

ABASCAL 2015b, 237–238 n. 10 (AE 2016, 842).

Circuli duo supra aream titulo inscribendo destinatam recurrunt in tit. sepulcrali Sulpiciae Sex(ti) filiae *Puertominalgalvo (TE)* reperto; cf. NAVARRO 1994, 130–132 n. 23 cum im. phot.

Ex formulis saec. I ex. tribuendus videtur.

J. M. A.

IV. SEGOBRIGA

(vol. II conv. Carthag. cap. IV p. 419–425 [n. 3090–3164], p. 944–946 [n. 5874–5888 excepto 5877], p. 1026 [n. 6260, 16], p. 1052 [n. 6338 *dd*–6338 *ll*]; *EE* IV p. 21, *EE* VIII p. 433–439 [n. 180–189]; *EE* IX p. 124; *IHC* p. 52–54 [n. 164–170], p. 78 [n. 398]; accedunt p. 416 [n. 3072], p. 689 [n. 4977], p. 945 [n. 5877], p. 1044 [n. 6312], p. 1052 [n. 6338mm])

Municipium (Tribus: Galeria)

Cerro de Cabeza del Griego sive *de Griego*, prope *Saelices* (CU)

Accedunt *Fuentidueña de Tajo* (M), *Tarancón*, *Uclés*, *Carrascosa del Campo*, *Torrejoncillo del Rey*, *Montalbo*, *Almonacid del Marquesado*, *Villar de Cañas*, *Villarejo de Fuentes*, *La Hinojosa*, *Alconchel de la Estrella*, *Fuentelespino de Haro*, *Tresjuncos*, *Osa de la Vega*, *Tébar*, *Atalaya del Cañavate*, *Sisante*, *Casas de Benítez*, *Villaescusa de Haro*, *Monreal del Llano*, omnia CU, *Campo de Criptana* (CR), *Alcázar de San Juan* (CR), *Corral de Almaguer* (TO)

Vestigia et rudera antiquitatis in colle *Cabeza del Griego* inventa inde a saec. XVI AUCTORES plurimi descripserunt et nomen oppidi aetatis Romanae ibi structi quaesiverunt. Cum HÜBNER a. 1869 (II p. 419) de quaestione nominis civitatis amplius disseruerit, opiniones ab Ambrosio de MORALES, A. FERNÁNDEZ-GUERRA et aliis prolatas non recenseo, nam in tit. 13, 283 nuper reperto cives *Segobrigenses* nominantur. Nomen oppidi sine dubio *Segobriga* fuit (cf. A. FUENTES DOMÍNGUEZ et AL., in: *TIR Hoja* J–30, 297–299 s. v. *Segobriga*, latitudo et longitudo: 39° 53' 6" N, 2° 48' 48" W; vide TOVAR 1974/89, III 216–219).

Segobriga sita est in altitudine 857 m supra mare intra fines hodiernae civitatis *Saelices* (CU), ab ipsa *Saelices* in meridiem versus circ. 2 km, iuxta flumen *Gigüela* ad Anam (*Guadiana*) confluentem. Effossiones institutae inde ab a. 1971 nobis persuaserunt, hoc loco exstitisse oppidum parvum Celtibericum occupans circ. 40 iugera (*castro*) saec. VI–I a. C. n. (LORRIO 2001, imprimis 205–207; ALMAGRO-GORBEA – LORRIO 2007); id non procul a civitate magna Celtiberorum *Kontrebia Karbika* (*Villas Viejas*, CU) situm erat (ABASCAL – RIPOLLÈS 2000).

Oppidum *Segobrigae* memorabatur apud AUCTORES, qui de bello Viriatio circ. a. 140 a. C. n. scripserunt (cf. FRONTIN. *strat.* 3, 10, 6 et 3, 11, 4; vide ALFÖLDY 1987a, 74 adn. 231) et a STRABONE (3, 4, 13) Σηγοβρίγα δ' ἐστὶ τῶν Κελτιβήρων πόλις laudatur. PLINIUS (*nat.* 3, 25) inter populos stipendiariorum celeberrimos conventus Carthaginensis refert *Segobrigenses* et eos *caput Celtiberiae* praedicat, i. e. finem meridionalem huius regionis ibi quaesivit. IDEM memorat, lapidem specularum (i. e. gypsum translucens) circa hunc locum reperiri (PLIN. *nat.* 36, 160: *Hispania hunc tantum Citerior olim dabat, nec tota, sed intra C [centum milia] passuum circa Segobrigam urbem*; vide etiam ISID. *orig.* 16, 4, 37). PTOLEMAEUS (2, 6, 57) saec. II inter civitates Celtibericas oppidum Σηγοβρίγα etiam commemorat. Hoc loco viae a *Segobriga* *Valeriam* et a *Segobriga* *Segontiam* ducentes coibant cum ea, quae a Carthagine *Nova* per regionem hodiernarum provinciarum *Murcia*, *Albacete* et *Cuenca*

feribat *Complutum* (RAVENN. p. 313, 11 [IV 44]: *Sigobrica*; SCHMIDT XVII/1 p. 221–237). Nomen civitatis primum, quod notum est, *Segobris* erat (RIPOLLÈS – ABASCAL 1996, 17–20), ut demonstrant nummi aetate rei publicae exeuntis *Segobrigae* cusi, sed nummi Celtiberice “*Sekobrikes*” inscripti ad aliam civitatem pertinent. Imago imperatorum apparet in nummis sub Augusto, Tiberio et Gaio *Segobrigae* cusi (RIPOLLÈS – ABASCAL 1996; cf. BURNETT – AMANDRY – RIPOLLÈS 1992 n. 470–477). Nummi nonnulli in effossionibus prodierunt (ABASCAL – ALBEROLA – CEBRIÁN 2008). Cum nomina consulum a. 15 a. C. n. M. Livi L. f. Drusi Libonis et L. Calpurni L. f. Pisonis in decreto ordinis decurionum 13, 294 restituenda sint, annis Augusti prioribus oppidum ius Latii recepisse et in dignitatem municipii iuris Latini provectum esse, puto. Cives in tribu *Galeria* censebantur (n. 13, 240. 269. 272. 279. 280. 284. 285. 287. 288. 320. 324–327; II²/14, 1112. 1142. 1144; VI 2454; XII 4536). *Res publica* laudatur in tit. 13, 279. 299. 311 et in fistula aquaria 13, 298. Statua posita *accepto ab ordine loco* laudatur in tit. 13, 296. *Segobrigenses* etiam dedicaverunt statuum equestrem patrono suo M. Porcio M. f. Caesaris Augusti scribae (tit. 13, 283).

Monumentum a *Segobrigensibus* L. *Livio* L. f. *Ocellae* (cf. PIR² L 305) inter a. 50 et 27 a. C. n. dicatum memoratur in tit. in Urbe reperto (VI 31656 = VI 1446a; cf. VI 8,3 p. 4699 ad n. 1446a). C. Iulius C. f. Gal. *Italus eques Romanus ex Hispania citeriore Segobrigensis* comparet in tit. Narbonensi XII 4536. Ex decreto ordinis et pecunia publica *Segobrigenses* in *Tarracone* statuum dedicaverunt L. Annio L. f. Gal. *Cantabro*, flamine Romae et divorum Augustorum provinciae Hispaniae citerioris, *omnibus honoribus gestis Segobrigae* (tit. II²/14, 1112 = II 4191). L. Grattius C. f. Gal. *Glaucus Segobrigensis* flamen provinciae Hispaniae citerioris memoratur in tit. honorario *Tarraconensi* II²/14, 1142 (= II 4220; de patre eius cf. tit. 13, 448–449). Statuas honorarias C. Iulio C. f. Gal. *Pilae Segobrigensi*, flamine Romae, divorum et Augustorum provinciae Hispaniae citerioris (II²/14, 1144 = II 4222) et *Valeriae* G. *Valerii*

Fidi fil. Fidae Segobrigensi ex conventu Carthaginiensi, flaminicae, uxori L. Caecili Porciani flaminis provinciae Hispaniae citerioris (II²/14, 1185 = II 4252 = ILS 6941) dedicavit provincia Hispania citerior. Ergo viri quattuor et mulier una e Segobriga orti memorantur inter flamines provinciae Hispaniae citerioris (II²/14, 1112. 1142. 1144 et 1185). C. Aelius C. f. Gal. Aelianus, Segobrigensis, fuit librator et tesserarius cohortis II praetoriae, evocatus Augusti (VI 2454 [cf. p. 3835] = ILS 2060). L. Annii Capella Segobrigensis (Castulone; 13, E 14), Caecilius Vetto Cantisico(m) Segobrigensis (Caparrae; *HEp* 13, 2003/04, 249), Manlius Saturninus Segobrigensis (defunctus Romae; VI 21956), T. Manlius L. f. Segobrigensis (Augustae Emeritae; 13, E 18) et [- -]nii Q. f. [- -]rni Segobrigensis (defunctus Romae; VI 39136) in titulis externis etiam memorantur.

Ad agrum Segobrigensem pertinebant regiones vicinae in septentrionem versus usque ad flumen Tagum et in orientem ager sine dubio usque flumen Sucronem (*Júcar*) in vicinia civitatis *Cuenca* extensus erat. In meridiem versus magna pars hodiernae provinciae *Cuenca* intra fines Segobrigensium erat et in occidentem versus ager Segobrigensis attingebat territoria Toletanum et Consaburense.

Vestigia plurima monumentorum et tituli plus quam septingenti ubertatem Segobrigae Romano aevo hodie ostendunt (de oppido cf. ALFÖLDY 1987a, 74–85; ALMAGRO-GORBEA 1992; ABASCAL – ALMAGRO-GORBEA 2012 cum bibliographia ampliore). Inde a saec. XV AUCTORES nonnulli de hoc loco egerunt.

Medio aevo oppidum parvum in colle situm *Cabeza del Griego* m. Oct. a. 1228 memoratum est in codice diplomatum *Tumbo de Castilla* (vide FITA 1889a, 354) et tum ad equites ordinis Sancti Iacobi in coenobio *Uclés* (CU) habitantes pertinebat. Legati eorum (*visitadores*) locum adierunt a. 1499, 1508, 1511, 1515 et 1525 et ruinas civitatis antiquae primi laudaverunt (apographa descriptionum eorum servantur R. A. H. ms. n. 9/5597 et 8109-4b). Segobrigam etiam adiit ante a. 1554 Pedro de ALCOCER, qui in commentario suo eodem anno publici iuris facto sub titulo *Hystoria o Descripcion de la Imperial cibdad de Toledo* memorat *en la ribera del rio Xiguela* [i. e. *Gigüela*], ... *un gran sitio lleno de grandes y antiguos edificios ruïnados ... que algunos dizen que se llamava Capud gray, y otros que Segobriga* (cf. MORALES – CANO 1792, 95). Ambrosio de MORALES (1513–1591), *chronista* regis Hispanorum Philippi II, inter a. 1572 et 1577 ipsas regiones peragravit et de vestigiis in colle *Cabeza del Griego* extantibus amplius disseruit (ms. eius servatur in Bibliotheca Escorialensi; extat apographum in R. A. H. ms. n. 9/5648 olim D 38: *Viage de Ambrosio de Morales hecho por mandato del señor Felipe IIº. El año de Christo 1572*). Responsa de interrogationibus d. 10 m. Dec. a. 1575 iussu regis Philippi II magistratibus *Saelices* propositis (*Relaciones*, ms. 1574/78) antiquitates et titulos duobus (13, 451 [= II 3133], 13, 916 [= II 3135]) etiam memorant (cf. CAPISTRANO 1802, 125). Descriptiones huius loci inter saeculum XVII in. et XVIII medium non novimus, sed in epistula in *Aranjuez* (M) data d. 26 m. Oct. a. 1765 ad Lorenzo DIÉGUEZ, quae extat (ms. R. A. H. n. 9/7953/1/3), medicus José ALSINET titulos sacros in sacello Dianae rupe insculptos descripsit (tit. 13, 207–211). Iussu Academiae Regiae Historicae

Matritensis (R. A. H.) a. 1766 Segobrigam adiit Tomás TORRES Y MOYA, qui d. 27 m. Dec. a. 1766 relationem brevissimam huic Academiae misit (ms. R. A. H. n. 9/7953/1/4, cf. ABASCAL – CEBRIÁN 2005, 448). Interim in effossionibus ab hominibus privatis et ab accolis institutis ad thesauros indagandos et ad lapides obtinendos ante a. 1771 (fortasse 1760) in lucem prodierunt fragmenta tria tituli Christiani 13, 896 (= *IHC* 165 = 398), ut Francisco Antonio FUERO narravit (ms. R. A. H. n. 7567/II/13). Quia episcopus Christianus Sefronius in hoc titulo laudatur, Antonio TAVIRA (1737–1807), prior coenobii ordinis Sancti Iacobi in *Uclés* siti, et Juan Antonio FERNÁNDEZ (1752–1814), procurator archivi eiusdem coenobii, effossiones instituerunt a. 1789 et 1790 in aedificio aetatis Visigothicae extra urbem sito (ABASCAL 2014b, 187–206 cum bibliographia ampliore), i. e. loco q. d. hodie *basílica visigoda* (vide descriptiones amplissimas paratas a FERNÁNDEZ 1789 et 1790; cf. RISCO 1801 et MARTÍNEZ FALERO 1805). In effossionibus ipsis corpora episcoporum Segobrigensium mortuorum, lapides nonnulli et vestigia aedificiorum antiquorum in lucem prodierunt. Saec. XVIII ex. adiit Segobrigam José CORNIDE, qui inter d. 27 m. Iun. et d. 15 m. Iul. a. 1794 ibi monumenta et lapides descripsit (CORNIDE 1799; ABASCAL – CEBRIÁN 2009, 65–66. 203–228) adiuvante architecto M. DE PRADO Y MARIÑO (1770–1834), qui imagines plurimas delineavit (manuscripta a CORNIDE confecta servantur in R. A. H. sign. 9/3912/14). Saec. XIX ex. P. QUINTERO denuo Segobrigam effodit (PARIS – QUINTERO 1902; QUINTERO 1913/2007). Inde a. 1960 usque hodie G. LA CHICA, J. MARTÍNEZ SANTAOLALLA, M. ALMAGRO BASCH, F. SUAY, M. ALMAGRO-GORBEA, J. M. ABASCAL et R. CEBRIÁN inter al. effossiones continuas instituerunt.

In colle *Cabeza del Griego*, i. e. in municipio Latino Segobrigae et in suburbiis, visa et effossa sunt monumenta compluria: theatrum (ALMAGRO BASCH 1983b; SESÉ 1994a, 1994b, 1997; TRUNK 1998), quod ante a. 79 constructum est (ALMAGRO BASCH – ALMAGRO-GORBEA 1982; ALFÖLDY 1987a, 82; ABASCAL et AL. 2006) et ubi titulo magno (13, 269) viri et mulieres gentis Octaviae, Segobrigenses primi ordinis, commemorantur (ALFÖLDY 2011a); amphitheatrum magna ex parte in rupe constructum (ALMAGRO-GORBEA – ALMAGRO-GORBEA 1995 et 1997); circus, quem Segobrigenses, deletis sepulcris ibi extantibus, saec. II medio vel posteriore aedificaverunt (RUIZ DE ÁRBULO – CEBRIÁN – HORTELANO 2009); moenia cum portis tribus in septentrione, occidente, oriente, quarum orientalis turre prominenti defensa erat (ALMAGRO-GORBEA – LORRIO 1989; ABASCAL – CEBRIÁN 2007a). *[Proc?]ulus Spantamicus La[- -]us* de sua pecunia forum Segobrigense in colle post theatrum sito (ABASCAL – CEBRIÁN – TRUNK 2004) sternendum curavit aetate Augusti, fortasse ante a. 15 a. C. n., ut memorat tit. literis auratis compositus (13, 329); quod saec. I ex. vel II in. denuo renovatum est (13, 330). Inter monumenta, quae forum exornabant, notissima sunt basis vel ara aetatis Augusti (n. 13, 243) et basis honoraria Calventiae (n. 13, 375). In latere orientali fori scalae undecim antis praeditae in basilicam ducebant. In effossionibus huius loci capitella, tituli et statucae plurimae prodierunt (TRUNK 2008; NOGUERA 2012). Segobrigenses aetate rei publicae liberae thermas parvas prope theatrum sitas aedificaverunt (13, 312) et postea, aetate Flaviorum

(ABASCAL – ALMAGRO-GORBEA – CEBRIÁN 2002; TRUNK 2002), alteras publicas iuxta ecclesiam Christianam sitas et etiam aulam adiacentem construxerunt veri similiter ad cultum imperatoris exercendum. Loci sepulturarum Segobrigenses aliqui siti erant ab oppido in septentrionem versus, qui hodie *necrópolis de las parcelas 45 y 46* vocantur (ALMAGRO BASCH 1979), alii inter septentrionem et occidentem (ABASCAL – CEBRIÁN 2010b) et inter saec. IV et VIII imprimis in area suburbana iuxta aedificium, q. d. *basílica visigoda* (SCHLUNK 1945; ALMAGRO BASCH 1975a; EBEL-ZEPEZAUER 2000, 276–278; ABASCAL et AL. 2004, 415–433). Extra urbem institutae erant figlinae ad vasa, quae dicuntur *terra sigillata* (SANFELIU – CEBRIÁN 2006), et tegulas et lateres (ABASCAL – CEBRIÁN – RIQUELME 2000) faciendos. Episcopi Segobrigenses saec. VI ex. ad Concilia Toletana venerunt, unde noti sunt omnes inter a. 589 et 693 (ABASCAL – CEBRIÁN 2006; ABASCAL – ALMAGRO-GORBEA – CEBRIÁN 2008; ABASCAL – ALMAGRO-GORBEA 2011). Ex aetate dominationis Ararum supersunt in colle solum vestigia domuum rusticarum (SANFELIU – CEBRIÁN 2008).

In titulis commemorantur viri ordinis senatorii fortasse Segobrigenses (n. 13, 269–277), *patroni* municipii eiusdem ordinis (n. 13, E 10; 13, 267. 268; de patrono alio vide tit. 13, 283), viri ordinis equestris (n. 13, E 11 = XII 4536; 13, 279–281), *IIIviri* (n. 13, 284–289), *aediles* (n. 13, 229. 246. 247. 287. 291. 292), *flamines* (n. 13, 284. 285. 288. 290), *seviri* (n. 13, 224), *magistri Larum Augustorum Segobrigensium* (13, 218–219). Inter deos deasque in titulis laudatos extant *Bonus Eventus* (n. 13, 205), *Concordia Augusta* (n. 13, 206), *Diana* (n. 13, 207–211. 932), *Fortuna* (n. 13, 212–214), *Hercules* (n. 13, 215–217. 930), *Lares Viales* (n. 13, 220–221), *Liber Pater* (n. 13, 944), *Mercurius* (n. 13, 225. 945), *Mercurius Augustus* (n. 13, 224), *Minerva* (n. 13, 226. 925. 961), *Nymphae* (n. 13, 928), *Silvanus* (13, 227. 946), *Zeus Theos Megistos* (n. 13, 226a) et alii originis Celtibericae, qui vocantur *Amma* (n. 13, 204), *Airo* sive *Aironis* (n. 13, 914), *Leiossa* (n. 13, 222) et *Lumiae* aut *Lumii* (n. 13, 223). Inter collegia laudantur *sodales* (n. 13, 303–310), *sodales Claudiani* (n. 13, 300. 301) et *sodales Iovis* (n. 13, 302). Nomina virorum mulierumque Celtiberorum et etiam cognationum frequenter leguntur in titulis Segobrigensibus (vide inter al. 13, 222. 223. 231. 280. 329. 405. 408. 411. 451. 526. 625. 639. 642. 829. 832. 915. 916. 938 et 951). Etiam apparent officia privata sive publica (n. 13, 311–315). Noti sunt viri et mulieres ex partibus Hispaniae variis oriundi (Dianii 13, 318; Laxtae 13, 319; Pompaelone 13, 320; Toleti 13, 321; Uxamae 13, 318 et Valeriae 13, 322. 323). Tit. Graecum posuit C. Iulius Silvanus Melanio (13, G 1).

Tituli praeter Christianos omnes saec. I–III tribuendi esse videntur. Saec. I–II florebant officinae lapidariae Segobrigenses et tum imprimis titulos tam sacros quam honorarios vel sepulcrales confecerunt. Effossionibus in foro institutis frequenter prodierunt bases honorariae tripartitae inter saec. I in. et II ex. confectae. Tituli sepulcrales communes imprimis in formam stelarum edolati sunt; inter quas nonnullae cum rosa sub arcu et seriebus arcuum exornatae (ABASCAL 1992, 309–343). Sed etiam exstant tabulae cum area titulo inscribendo destinata excavata et cymatio cincta.

Tituli medii aevi et posterioris aevi *Segobriga* reperti sunt tres, ALMAGRO BASCH 1984, 255–256 n. 117; PALOMERO 1987, 195 tab. LVI, 1. LVII, 1.

Tituli Segobrigenses primum recensiti sunt in collectione a FLORIÁN DE OCAMPO (sive DOCAMPO) saec. XVI prioris confecta (apud GALCERÁN DE CASTRO, ms. saec. XVII prioris), e qua novimus tit. 13, 223 (= II 3098). 318 (= II 3125). 451 (= II 3133 = 5875). Anno 1546 Luis de LUCENA (1491–1552), medicus, titulos octo collegit, quos in sylloge Vaticana sua I. METELLUS tradit (LUCENA, ms. 1546; n. 13, 206. 246–247. 451. 915–917. 921). Post eum I. STRADA titulos sex iam notos (n. 13, 223. 246–247. 318. 451. 916) contulit et in opere suo a. 1575 edidit (STRADA 1575). Cum inter a. 1572 et 1577 A. de MORALES ipsam regionem peragraret, titulos septem addidit, inter quos eos in luco Dianae rupe insculptos (n. 13, 207–211), fragmentum arae in eodem loco inventum (n. 13, 238) et lapidem magistrorum Larum, qui in monasterio *Uclés* muro alicui immixtus erat (n. 13, 218). Ex eis omnibus hauriens G. GALCERÁN DE CASTRO in sylloge sua saec. XVII priore composita titulos octo tradit (n. 13, 207. 209. 223. 246–247. 318. 451. 916). Circa a. 1729 J. LÓPEZ AGURLETA titulum unum addidit (n. 13, 463) et postea L. J. VELÁZQUEZ certior factus est ab A. M. BURRIEL de titulis duobus (n. 13, 301. 322) nunc deperditis. In effossionibus aedificii aetatis Visigothicae extra urbem siti (*basílica visigoda*) a. 1789–1790 institutis A. TAVIRA et J. A. FERNÁNDEZ titulos nonnullos protulerunt, inter quos eos ad episcopos Segobrigenses referendos (n. 13, 896–901), illos in oppidum *Saelices* e Segobriga tum iam translatos et lapides plurimos e foro et sepulchris Segobrigensibus extractos ad ipsum aedificium aetatis Visigothicae aedificandum (n. 13, 205. 216. 222. 225. 236. 244. 249. 270. 273. 277–278. 281. 295. 308–309. 313–314. 323. 338. 345. 366. 383. 400. 406. 418. 425. 428. 441. 443. 458. 464. 468–469. 477. 483. 499. 505. 516. 532. 535. 545. 571. 575. 579. 584. 591–592. 602. 611. 613. 634. 651. 660. 664. 677. 686. 705. 707. 713. 715. 721. 724. 752. 760–761. 763. 775. 785. 896–901. 909. 911). Relatio a FERNÁNDEZ redacta et descriptiones effossionum (*Diarios de excavación*) servantur *Madrid* in R. A. H. (FERNÁNDEZ 1790, ms. R. A. H. sign. 9/5597/1 et 11/8109/4b). Fragmenta tria tituli Christiani 13, 880 primum servabantur in oppido *Montalbo* (CU), km 10 ab oppido *Saelices* (CU) in meridiem versus; deinde *Saelices* in domum V. MARTÍNEZ FALERO venerunt sed latebant; nuperrime reperta sunt eodem loco. Post effossiones J. CORNIDE a. 1794 Segobrigam adiit et titulos tres reperit (n. 13, 231. 708. 747). Etiam ex iussu Regiae Academiae Historicae Matritensis (R. A. H.) J. DE D. DE LA RADA et F. FITA Segobrigam venerunt a. 1888 et sedecim tituli ibi detexerunt (n. 13, 297. 300. 310. 320. 332. 442. 498. 503. 521. 531. 546. 694. 730. 733. 765. 780). Postea effossiones a R. GARCÍA SORIA saec. XIX ex. institutae et a P. QUINTERO publici iuris factae denuo titulos septendecim protulerunt (n. 13, 214. 220. 306–307. 311–312. 319. 403. 405. 422. 433. 436. 484. 515. 537. 542. 710). Inter a. 1960 et 2012 in effossionibus perseveranter institutis imprimis a M. ALMAGRO BASCH, M. ALMAGRO-GORBEA, J. M. ABASCAL et R. CEBRIÁN in teatro, amphitheatro, foro, thermis, areis sepulcrorum tam septentrionali quam occidentali, *basílica visigoda*, et alibi plus quam sescenti

tituli in lucem venerunt. Tituli quasi omnes Segobrigenses in voluminis duobus publici iuri facti sunt (ALMAGRO BASCH 1984; ABASCAL – ALFÖLDY – CEBRIÁN 2011a). Lapidés, inter quos etiam aliquot locis vicinis reperti, in museo ibi nuper constructo servantur.

Studia epigraphica ad hoc opus scribenda iniit Géza ALFÖLDY a. 1975, cum Segobrigam adiit et schedas titulorum nonnullorum paravit. Annis insequentibus 1979, 1983, 1985 et 1992 denuo in eum locum venit et titulos in locis vicinis notos et in *Museo de Cuenca* adservatos etiam descripsit, magno cum auxilio Manuel OSUNA RUIZ, tum *Director del Museo de Cuenca*, A. FUENTES DOMÍNGUEZ et S. PALOMERO PLAZA praestito. Annis 1983 et 1985 Wolfgang KUHOFF imagines photographicas sumpsit. Inter a. 1982–1983 et postea a. 1989 et 1991 ego Segobrigam frequenter adii et schedas alias composui, imprimis ex titulis nuperrime effossis sub cura M. ALMAGRO BASCH. In eas labores nos semper adiuvit Gerardo HERAS, *Guarda de Segobriga*. Post a. 1995 et usque ad a. 2012, in quo sub moderatione mea et socio-

rum, inter quos M. ALMAGRO-GORBEA, A. J. LORRIO et postea R. CEBRIÁN, effossiones perpetuavimus, titulos nonnullos descripsi et imagines photographicas sumpsit, frequenter adiuvantibus collegis et amicis. A. 2004 et 2005 G. ALFÖLDY et ego regiones hodiernarum provinciarum *Cuenca*, *Ciudad Real* et *Albacete* peragravimus et inscriptiones nonnullas ad Segobrigam pertinentes contulimus; in eas labores Concepción GONZÁLEZ RUZA et Juan Manuel MILLÁN (*Museo de Cuenca*) magno auxilio fuerunt. Titulos nonnullos in vicinia Segobrigae servatos descripsimus, adiuvantibus amicis compluribus, imprimis eis, qui lapides *Uclés* (CU) adservatos nobiscum communicaverunt, inter quos Margarita VALLEJO, Ana GÁLVEZ, Luis BERMEJO et Juan TORRES. Martín ALMAGRO-GORBEA, e longo tempore socius laborum meorum et amicus optimus, consilia nonnulla mecum communicavit et imagines photographicas titulorum in effossionibus patris sui M. ALMAGRO BASCH repertorum mihi dedit. Omnibus gratias maximas ago. J. M. A.

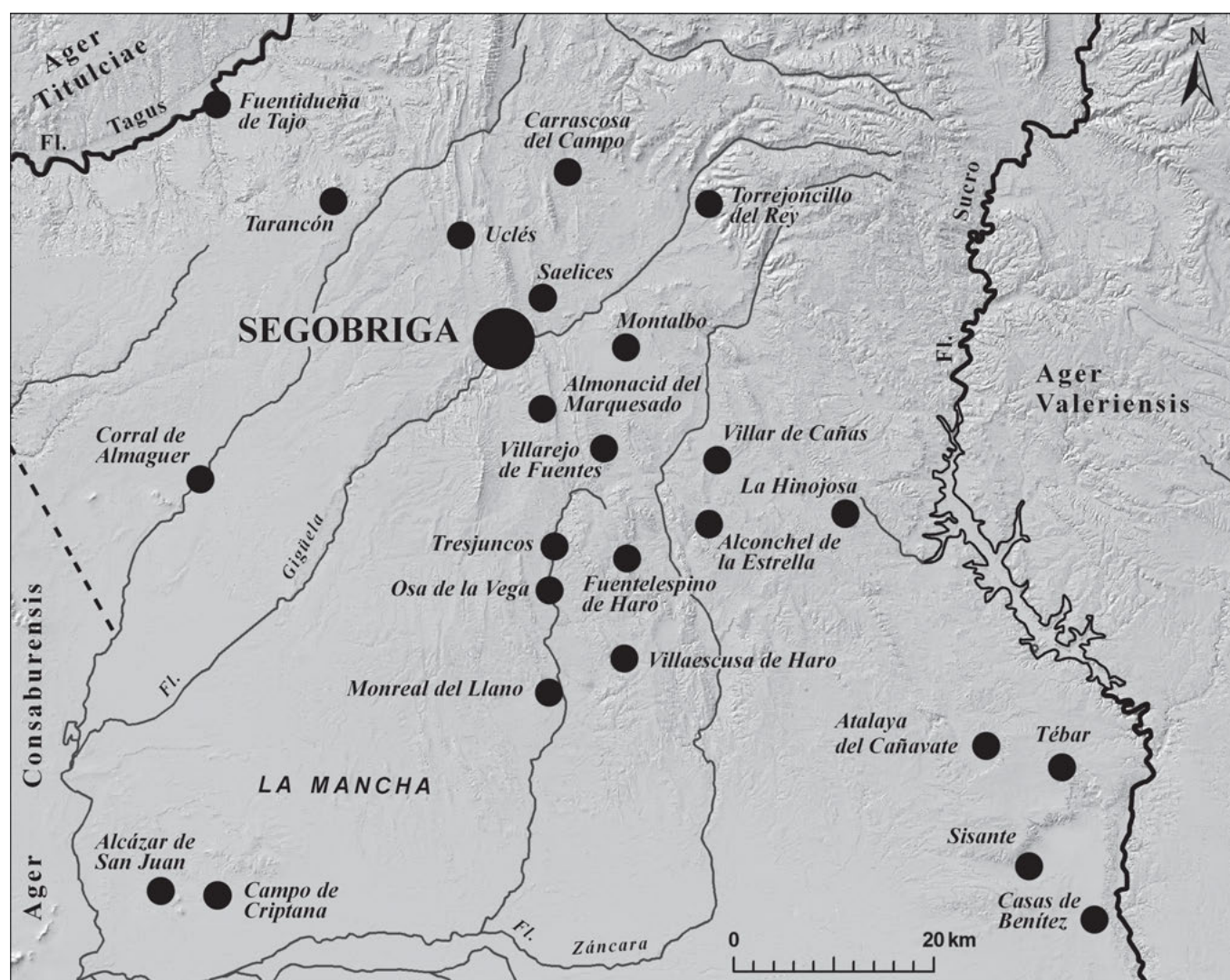

Tabula geographica a G. GARCÍA ATIÉNZAR et J. M. A. del.

Tituli externi ad Segobrigam spectantes
(13, E 10–21)

13, E 10 (VI 1446 a, cf. 31656. p. 4699; ILS 936) tit. honorarius viri ordinis senatorii, Romae.

L(ucio) Livio L(uci) f(ilio) Ocellae | q(uaestori) | Segobrigenses

HENZEN VI 1446a, cf. HUELSEN VI 31656 et ALFÖLDY VI p. 4699, qui amplissime tractavit (DESSAU, ILS 936). – Cf. SALINAS 1983, 34 n. 11; GARCÍA MARTÍNEZ 1991, 285.

J. M. A. – G. A.

13, E 11 (= XII 4536) tit. sepulcralis, Narbone

C(aius) Iulius C(ai) f(ilius) | Gal(eria) Italus | eques Romanus | ex Hispania | citeriore | Segobrigens(is)

HIRSCHFELD XII 4536; DELLONG 2003, I p. 278. – Cf. ALMAGRO BASCH 1982b, 31; GARCÍA MARTÍNEZ 1991, 281; WIERSCHOWSKI 2001, 226 n. 295.

J. M. A. – G. A.

13, E 12 (= VI 2454 et p. 3835; ILS 2060) tit. sepulcralis, Romae

D(is) M(anibus) | C(ai) Aeli C(ai) f(ilius) Gal(eria) Aeliani Segobrigensis | libratoris et tesserar[um] | coh(ortis) II praetoriae | evocato Augus[ti] | item libertis eius libertab[us] | posterisque eorum | t(estamento) f(ieri) i(ussit)

HENZEN VI 2454 cf. HUELSEN VI p. 3835 (DESSAU, ILS 2060). – Cf. RICCI 1982, 121.

J. M. A. – G. A.

13, E 13 (= II²/14, 1112 = II 4191) tit. honorarius, Tarracone

L(ucio) Annio L(uci) f(ilio) | Gal(eria) Cantabro | flam(ini) Romae et divorum August(orum) | p(rovincia) H(ispaniae) c(terioris) | omnibus honoribus | gestis Segobrigae | decreto ordinis pecunia publica Segobrigenses

HÜBNER II 4191; ALFÖLDY II²/14, 1112. – Cf. GONZÁLEZ GERMAIN – CARBONELL 2012, 109–110 n. 74.

J. M. A. – G. A.

13, E 14 tit. sepulcralis, Castulone

L(uci) Anni | Capellae | Segobrigens(is)

CONTRERAS – D'ORS 1977, 16 cum im. phot. tab. 4; BLÁZQUEZ 1979, 324 cum im. phot. tab. XXXIII.4; ALMAGRO BASCH 1982b, 32 cum im. phot. tab. IV; GONZÁLEZ ROMÁN – MANGAS 1991, I 110 cum im. phot.

J. M. A. – G. A.

13, E 15 tit. sepulcralis, Caparrae

Caecilius | Vetto | Cantisico(m) | Segobrigens[is] |

ESTEBAN – SALAS 2003, 97 n. 98 cum im. phot. (HEp 13, 2003/04, 249).

J. M. A. – G. A.

13, E 16 (= II²/14, 1142 = II 4220) tit. honorarius, Tarracone

L(ucio) Grattio | C(ai) f(ilio) Gal(eria) | Glauco | Segobrigensi | flam(ini) p(rovincia) H(ispaniae) c(terioris) | M(arcus) Atilius | Fraternalis | amico optim(o)

HÜBNER II 4220; ALFÖLDY II²/14, 1142.

J. M. A. – G. A.

13, E 17 (= II²/14, 1144 = II 4222) tit. honorarius, Tarracone

C(ai) Iulio C(ai) f(ilio) | Gal(eria) Pilae | Segobrigensi | flamini Romae | Divorum et August(orum) | p(rovincia) His[paniae] c(terioris) | p(rovincia) H(ispania) c(terior)

HÜBNER II 4222; ALFÖLDY II²/14, 1144.

J. M. A. – G. A.

13, E 18 tit. sepulcralis, Augustae Emeritae

T(itus) Manlius L(uci) f(ilius) | Segobrigens(is) | hic s(itus) e(st)

MÉLIDA 1925/26, n. 922; GARCÍA IGLESIAS 1972, n. 192; HALEY 1986, 192 n. 115. – Cf. ALMAGRO BASCH 1982b, 31 cum im. phot. tab. III.

J. M. A. – G. A.

13, E 19 (= VI 21956) tit. sepulcralis, Romae

D(is) M(anibus) m(emoriae) | Manli | Saturnini | Segobrigensis | v(icit) a(mnos) XVI m(enses) VI d(ies) V | Callistus | lib(ertus)

HUELSEN VI 21956. – Cf. RICCI 1982, 114; GARCÍA MARTÍNEZ 1991, 283

J. M. A. – G. A.

13, E 20 (= II²/14, 1185 = II 4252; ILS 6941) tit. honorarius, Tarracone

Val(eriae) G(ai) V(alerii) Fidi fil(iae) | Fidae Segobrigens(is) ex conventu Carthaginensi | flaminicae uxori L(ucii) Caecili Porciani flam(inis) | p(rovincia) H(ispaniae) c(terioris) p(rovincia) H(ispania) c(terior)

HÜBNER II 4252 (DESSAU, ILS 6941); ALFÖLDY II²/14, 1185.

J. M. A. – G. A.

13, E 21 (= VI 39136) tit. sepulcralis, Romae

[D(is)] M(anibus) | [- -]nio Q(uinti) f(ilio) | [- -]rno | Segobrigensi | [par]entes | [f(ilio) v(icit) a]n(nos) XXIII | [in fr(onte) p(edes) - - -]n a(gro) p(edes) X

HUELSEN VI 39136. – Cf. RICCI 1982, 115; GARCÍA MARTÍNEZ 1991, 285.

J. M. A. – G. A.

Tituli falsi vel alieni
(13, 28*–36*)

13, 28* (= II 300*) tit. fictus

En un despoblado cerca del lugar de Truguncos en el qual se hallan rastros de poblacion Antigua llamose municipium triumchense ROMÁN DE LA HIGUERA (hodie Tresjuncos, CU), en Trejuncos, lugar de los confines de la Carpentana ROJAS.

herculi patri deo manticlo | et alexicaco cui in summo | municipi iugo ut toletani templum | aedificarunt iivir c. lucillio t. man^lio cotta cum ludis scaenicis | et epulo munici.p. triunchensls d d.

ROMÁN DE LA HIGUERA, ms. circ. 1596, I 80 r. (ANONYMUS MONTFAUCONII, ms. saec. XVII 170); ex eis HÜBNER II 300*, qui damnavit.

Municipium Triunchense a ROMÁN DE LA HIGUERA commentum ac ementitum est. Cf. etiam tit. sequentem et 13, 30*.
J. M. A. – G. A.

13, 29* (= II 301*) tit. fictus

En Trejuncos ... vi una gran piedra à la puerta de la casa de un labrador ... estava la piedra a la puerta de una casa abaxo de la iglesia ROMÁN DE LA HIGUERA.

herculi patri toleta deo manticlo | praesentiss. et alexicaco cui in summo urbis clivo ob cives servatos | coloni et incolae unum templum |^l alterum in circo suscep. voto d. d. | municipes triumchenses deo | metropoli tutelari sancto ac bolno. ludos circenses quo die quotannis toleta. celebrant. aram et epul^lum ex vot.

ROMÁN DE LA HIGUERA, ms. circ. 1596, I 107 r. (ANONYMUS MONTFAUCONII, ms. saec. XVII 170; ROJAS 1654, 171–172); ex eis HÜBNER II 301*, qui damnavit (PIERNAVEJA 1977, 244 n. 4*; CEBALLOS 2004, 654, qui titulum *Valeria, CU*, tribuit).

3 ex. vide nummum SUTHERLAND, RIC I² 75a et alios.
Cf. tit. praecedentem et insequentem. J. M. A. – G. A.

13, 30* (= II 302*) tit. fictus

Una inscripcion de Trejuncos que es basa de una columna de estatua ROMÁN DE LA HIGUERA.

g.n. ponpeio gn. ponp. f. pap. | peregrino fausto civi col. | tolet. cos. qui munus redilitium laudabiliter apud eos |^l administravit in eoq. feliciss. | diem iiii id. iuni. natalis herculis patris dei tutellar. | datis bic. et in sua patria xx | parib. gladiatorum octo pal^lsseribus marinis xxx tauris | municipes. triunchenses ludos scenicos quotannis b. m.

ROMÁN DE LA HIGUERA, ms. circ. 1596, I 109 r. (HÜBNER II 302*, qui damnavit, ex eo PIERNAVEJA 1977, 245–246 n. 8*; CEBALLOS 2004, 654, qui titulum *Valeria, CU*, tribuit).

ROMÁN DE LA HIGUERA hunc tit. cum tit. 13, 44 (= II 3076) et II²/14, 1056 (= II 4164) adulteratis et cum II 310* conferre voluit (ibid. f. 109–110). De municipio ficticio Triunchensi cf. tit. 13, 28* et 13, 29*.
J. M. A. – G. A.

13, 31* (= II 380* = II²/14, 3* = II²/14, 37*) tit. fictus

“Segobrigae extat haec tabula” STRADA; inter Tarraconenses METELLUS; *Segorbe, que es la antigua Segobrica* JUSTINIANO, ESCOLANO, DIAGO; *Segovia* BOURDELOT.

l. aemil. l. f. gallo | flam. rom. et divor | augg. statuum aer. | e pub. patriae decr |^l e pub. etiam pecun | segobricens. erexere

Titulus, quem ANTIQUIORUM complures exhibent (inter quos METELLUS, ms. 1546 f. 2v; STRADA 1575, 132 n. 3; BOURDELOT, ms. 1581 f. 160; ESCOLANO 1610/11, II 793; DIAGO, ms. 1613 f. 138; JUSTINIANO, ms. saec. XVII ex. n. 53 ab HÜBNER laudatum) haud dubie fictus est (vide ALFÖLDY 1987a, 77 adn. 244). Ex ANTIQUIORIBUS HÜBNER II 380*, qui damnavit (ad quos ab HÜBNER laudatos adde DÍAZ DE RIVAS, ms. saec. XVII f. 6).

Est exemplum interpolatum tit. genuini Tarraconensis II²/14, 1112 (= II 4191), quod METELLUS inter Tarraconenses descripsit et quod inde ab ESCOLANO et DIAGO a plurimis AUCTORIBUS, qui sincerum putabant, *Segorbe (CS)* attributum est; quos errore secuti sunt inter recentiores FLETCHER – ALCÁCER 1956, 31 n. XCII; RIPOLLÉS 1977, 109; cf. WIEGELS 1985, 132 adn. 18. Contradixerunt P. BELTRÁN 1953, 242–243 (= 1972, 848); F. BELTRÁN 1980, A 8; ARASA 1992, 135–136 n. 13, 2. – De titulo vide ALFÖLDY II²/14, 3* et II²/14, 37*; GONZÁLEZ GERMAIN – CARBONELL 2012, 109–110 n. 74.

G. A. – J. M. A.

13, 29* (= II 464* cf. p. 51* = XVII/1, 46* p. 236) tit. fictus

En una calçada de Romanos desde Alconchel (i. e. Alconchel de la Estrella, CU) a la Cabeza del Griego ai dos columnas grandes algo maltratadas que dicen ... VALENZUELA.

imp. caesar d. nervae | traiani f. nervae n. | hadrianus traianus aug. | dacicus maximus britan^lnicus maximus germanicus |^l maximus pontif. maximus trib. | potest. ii cos. ii p. p. praeterquam | quod provinciis remisit decies | novies centena millia n. | sibi debita a munda et fluvio |^l sigila ad certimam usque | xx m. p. p. s. restituit

VALENZUELA, ms. 1626 f. 1, e quo pendent ANTIQUIORES omnes, inter quos fuit MARTÍNEZ FALERO 1805, 12–14; ex ANTIQUIORIBUS, quos omnes laudavit, HÜBNER II 464*. Adde RADA – FITA 1889, 139; BLÁZQUEZ Y DELGADO-AGUILERA 1896, 45 n. 28, qui sincerum putabant. Contradixerunt PALOMERO 1987, 79–80; LOSTAL 1992, 223–224 n. 273 cum bibliographia ampliore. Ex PRIORIBUS, SCHMIDT XVII/1, 46*.

VALENZUELA vel is, e quo hausit, hunc tit. et insequentem (13, 30*) quasi testimonia ad oppidum Certimam spectantia confinxit. Sed hunc tit. e nummis Hadriani RIC II n. 590–593 interpolatum atque etiam tit. insequentem (13, 30*) spurium esse iam vidit J. H. ECKHEL, *Doctrina numorum veterum* vol. 6, 1796, 478, cf. W. HENZEN in ORELLI 1828 ad n. 806.

J. M. A. – G. A.

13, 33* (= II 465* cf. p. 51* = XVII/1, 47* p. 236) tit. fictus

En una cañada que ai entre el cammino de Almonacirejo y el Villarejo (i. e. Villarejo de Fuentes, CU) a media legua, ai otra columna con una inscripcion semexante a la retrospectiva con los mismos titulos asta PONTIFEX MAXIMUS TRIB. VALENZUELA, i. e. tit., qui praecedit.

imp. caesar d. nervae | traiani f. nervae n. | hadrianus traianus aug. | dacicus maximus britan^lnicus maximus germanicus | maximus pontifex maximus trib. | pot. iiii imp. iii cos. iiii | p. p. a certima m. p. d. x | restituit impensa sua

VALENZUELA, ms. 1626 f. 1, e quo pendent ANTIQUIORES omnes, inter quos fuit MARTÍNEZ FALERO 1805, 12–14; ex ANTIQUIORIBUS, quos omnes laudavit, HÜBNER II 465*. Adde RADA – FITA 1889, 140; BLÁZQUEZ Y DELGADO-AGUILERA 1896, 45 n. 28, qui sincerum putabant. Contradixerunt CURCHIN 1985a, 246 n.

10a; PALOMERO 1987, 79–80; LOSTAL 1992, 223 n. 272 cum bibliographia ampliore. EX PRIORIBUS, SCHMIDT XVII/1, 47*.

Cf. tit. praecedentem. Hadrianus trib. pot. IV habuit a. 119/120, sed numquam fuit imp. III et numquam cos. IV.

J. M. A. – G. A.

13, 34* (= II 5877) tit. sacer

Ara ex lapide granato infra fracta, undique levigata, superne paululum laesa, corona volutis tribus praedita 70 × 36 × 33. Litt. rude insculptae 6–8; puncta desunt. Ubi et quo tempore in lucem pervenerit, nescimus, sed in ms. R. A. H. sign. 9/7363/78 tribuitur oppido *Garrovillas (CC)*, i. e. municipio Caparrae in Lusitania; *encontrada cerca del castillo de Uclés* RIVERO minus recte. Inde a saec. XIX Matriti in *Museo R. A. H.* servabatur, ubi descripserunt HÜBNER, RADA et FITA; a. 1907 translata est in M. A. N. et deinde a. 1974 in M. S. pervenit, ubi servatur inter reposita. Ibi descripserunt G. A. a. 1985 et J. M. A. a. 1999.

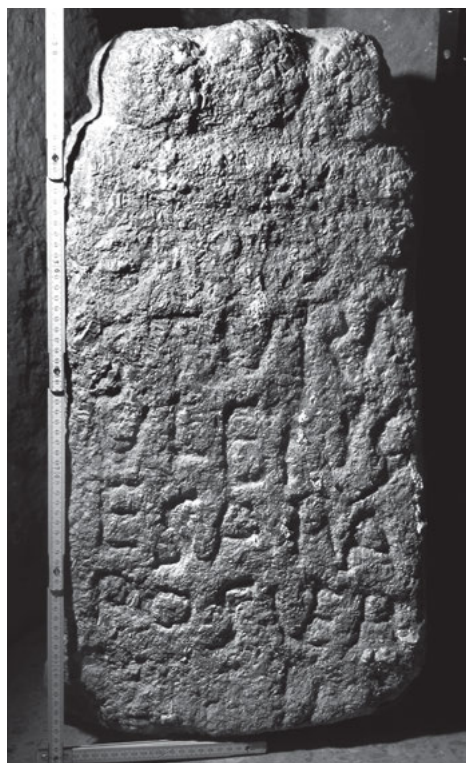

[-----]

s(anctae) Tur(ibrigensi) A(taecinae)

Ulen-

es ara(m)

5 *posûer-*

unt +

Im. phot. a J. M. A. sumpta.

ANONYMUS, ms. R. A. H. sign. 9/7363/78 cum im. del. (publicatum apud ABASCAL – CEBRIÁN 2004/05, 202–203 cum im. del. [relatum apud AE 2004, 726]; IID. 2005, 75); RADA – FITA 1889, 141; HÜBNER II 5877, qui vidit et ectypo a FITA misso usus est (VIVES, ILER 738 et 1008; CORTIJO 1986/89, 47; EAD. 1990, 125–126); QUINTERO 1913/2007, 108–109; RIVERO 1933, n. 21; BLÁZQUEZ 1962, 144; ALMAGRO BASCH 1984, 80–82 n. 14 cum im. phot. (BLÁZQUEZ – GARCÍA-GELABERT 1988/91, 168); ABASCAL – GIMENO 2000, 116–117 n. 50 cum im. phot. – Cf. ABASCAL 1995b, 91 n. 19; EUND. 2000, 28–29 cum im. phot.; GONZÁLEZ RODRÍGUEZ – MARCO 2009, 69 (*HEp* 18, 2009, 79).

6 + litt. M fuisse consideraverunt ANONYMUS in im. del. et ALFÖLDY, qui ipse vidit.

Ante v. 1 versus alium evanidum inseruit HÜBNER sine idonea causa, aliter FITA. – 1 [D]o[*minae*] RADA – FITA, ALMAGRO BASCH, CORTIJO; OI[- -] HÜBNER; *Dominâe* QUINTERO, RIVERO, BLÁZQUEZ. – 2 *s(anctae) Tur(ibrigensi) A(daeginae)* solverunt RADA – FITA, quos secuti sunt ALMAGRO BASCH, CORTIJO; STVRA HÜBNER, qui solutionem a RADA – FITA propositam repugnavit. – 3–4 *Uliensles* FITA, qui litt. *LI* coniunctas cogitavit, quem secuti sunt QUINTERO, RIVERO, BLÁZQUEZ, CORTIJO; *Uliensles* HÜBNER recte. – 5–6 *posuerunt* HÜBNER; *-unt ex v(oto)* RADA – FITA et AUCTORES ceteri.

Dea Sancta Turibrigensis (vel Turobrigensis) *Ataecina* saepe occurrit in Lusitania et Hispania Baetica, sed alibi aliter scripta. In v. 1 sine dubio supplendum est *D(eae), domin(ae)* vel similia; cf. titulos deae *Ataecinae* dedicatos in huius templo *Santa Lucía del Trampal (CC)* sito (quod amplius tractavit ABASCAL 1995b). In v. 2 ex *A(taecinae)* vel *A(daecinae), A(taeginae), A(daeginae)* considerandum est. – V. 3–4 clare legitur *Ulienses*; ex lectione falsa *Ulienses* titulum coniunxit civibus municipii *Uliae Fidentiae (Montemayor, CO)* CORTIJO. Sane *Ulienses* ceterum non inveniuntur.

Titulus ex genere saec. I–II tribuendus videtur.

J. M. A. – G. A.

13, 35* (= II 4977) tit. sacer

Tabula ex lapide calcario infra fracta, in fronte et a tergo levigata (16) × 29 × 12. Litt. minus accurate insculptae circ. 2,5 (v. 2 litt. T longa 3; v. 4 litt. O minuta 1,5). Rep. ante a. 1628 prope ecclesiam *San Valerio* intra fines oppidi *Mondragón (Guipúzcoa)*, ubi VARGAS PONCE eam invenit. A. 1804 in R. A. H. (ubi in museo vidit HÜBNER) et a. 1907 in M. A. N. translata est; ibi servabatur primum in *Sala VII* exposita, deinde inter reposita (inv. n. 1907/32/70) usque a. 1974, in quo denuo translata est in M. S., ubi servatur hodie inter reposita (*referencia S-236*). Ibi descripsimus G. A. a. 1985 et J. M. A. a. 1999, qui iterum contulit a. 2009.



*Valerius Tir-
o Dialco votu-
m libe(n)s me-
rito m[- -]*

Im. phot. a J. M. A. sumpta.

J. VARGAS PONCE, ms. 1804 R. A. H. sign. 9/4206/59/a cum im. del. (vide ABASCAL – CEBRIÁN 2010a, 116–120. 285. 390. 464 cum im. del.); HÜBNER II 4977, qui vidit in Museo R. A. H. (VIVES, *ILER* 801); RIVERO 1933, 15 n. 42; BLÁZQUEZ 1962, 210 cum im. phot. tab. XLVIII fig. 92; ALMAGRO BASCH 1984, 90–92 n. 20 cum im. phot. (BLÁZQUEZ – GARCÍA-GELABERT 1988/91, 169); ABASCAL – GIMENO 2000, 115 n. 147 cum im. phot.; ABASCAL 2010a, 127–131 cum im. phot., qui lapidis originem veram eruit, ita ut constet ad Segobrigenses non pertinere (cf. *AE* 2010, 716; *HEp* 19, 169). – Cf. GARIBAY 1628, I 218–219; J. VARGAS PONCE epistula a M. FERNÁNDEZ DE NAVA-

RRETE data d. 2 m. Mart. a. 1804 (*Biblioteca del Museo Naval*, ms. 2009 f. 30r [apographum ex parte in: DURÁN 1997, 134 n. 88]; J. VARGAS PONCE, ms. R. A. H. sign. 9/4230/10 (postea a FERNÁNDEZ DURO 1894, 523 editum); FLORES 1817, III; CLEMENCÍN 1832, 18; BLÁZQUEZ 1975a, 80; ALBERTOS 1983, 481; EAND. 1986, 266.

Dialcus nomen numinis indigeni sine dubio fuit, sed aliunde non novimus, quod tractaverunt amplius BLÁZQUEZ et ALBERTOS.

Ex genere et ex formulis saec. II vel III videtur.

J. M. A. – G. A.

13, 36* tit. sepulcralis

Stela ex lapide calcario superne rotundata, infra fracta, undique levigata, acroteriis praedita, quorum sinistrum periit, in parte antica attrita (85) × 60 × 29. In media parte superiore area excavata, in qua caput defuncae effictum est, in parte media series arcuum insculpta est. Infra extat area titulo inscribendo destinata paululum excavata cymatio inverso cincta. Litt. satis accurate insculptae ex parte quasi evanidae 5 (v. 3 litt. N minuta 3); v. 3 ex. litt. E extra marginem sculpta; puncta triangularia deorsum directa. Rep. *Trillo (GU)* BARBAS et AL. ex notis in *Colección Cerralbo* servatis, de *Cabeza del Griego* ALMAGRO BASCH minus recte. Lapis saec. XX in. servabatur *palacio de la Marquesa de Villabuerta en Santa María de Huerta (SO)* in collectione *Marqués de Cerralbo*. Circ. a. 1926 aut a. 1940 lapis cum aliis nonnullis antiquitatibus pervenit in *M. A. N.*, ubi servatur inter reposita (inv. n. 38312); ibi descripsit A. U. S. a. 1984, qui schedam mihi dedit. Contuli ex scheda ab A. U. S. confecta et ad im. phot. a G. KUNTZ sumpta.

Lucretia
Parthenope
C(- -) ° E(- -) ° +(- -) ° Materne
+++++

Im. phot. a G. KUNTZ sumpta.

ALMAGRO BASCH 1984, 257–258 n. 119 cum im. phot. (*HEp* 1, 1989, 318); BARBAS et AL. 2011, 170–172 cum im. phot. (*AE* 2011, 521; *HEp* 20, 2011, 387).

3 + est hasta recta; litt. MA coniunctas clare legit A. U. S., qui ipse vidit. – 4 +++++ litt. incertae sunt.



3 *Cell(iae) Materne* ALMAGRO BASCH; 3–4 C(- -)°E(- -) °+(- -)°*Paterni*+ BARBAS – 4 sq. F[- -] ALMAGRO BASCH, qui ita supplevit: *f(aciendum) [c(uravit) | s(it) t(ibi) t(erra) l(evis)]*. V. 4 inscriptum erat fortasse nomen patris vel patroni; post v. 4 desunt formulae et laudationes sepulcrales.

Nomen Graecum Parthenope (SOLIN 2003, 433–434) recurrit in Hispania in titulo Valentino II²/14, 93e. De cognominibus Paterni, Materni, Fraternali cet. in Hispania frequentissimis vide ea, quae amplissime disseruit ABASCAL 1984, 219–259.

Ex genere et ex litterarum formis saec. II. J. M. A.

Miliaria (13, M 3 – M 16)

13, M 3 (= XVII/1, 287)

Rep. a. 1985 apud parietinas villae Romanae *La Tejonera* intra fines oppidi *Villasviejas (CU)* et *El Hito (CU)* LOSTAL minus recte. Servatur in *M. S.* inter reposita (*Villasviejas-2*).

Imp(erator) Caesa[r Divi f(ilius)]
August[us, co(n)s(ul) XI],
tribun(icia) [pot(estate) XVI],
[imp(erator) XIII], pont(ifex)
5 [max(imus, - -)]

PALOMERO 1987, 105; LOSTAL 1992, 30–31 n. 22 cum im. phot. (*HEp* 5, 1995, 327); SCHMIDT XVII/1, 287.

Fragmentum miliarii Augusti a. 8–7 a. C. n. positi.

J. M. A. – G. A.

13, M 4 (= XVII/1, 288)

Rep. a. 1985 *Villasviejas (CU)* apud locum *Fosos de Bayona* (ubi Contrebia Carbica fuisse putatur). Servatur in *M. S.* inter reposita (*Villasviejas-1*).

Ti(berius) Caesar divi Aug(usti) f(ilius)
d(omi)ni Iuli n(epos) Augustus,
[po]ntifex max(imus) (!),
[co(n)s(ul) V], imp(erator) VIII,
5 [tri]bunic(ia) potestat(e)
XXXIII,

LOSTAL 1992, 48–49 n. 41, cum im. phot. 318 fig. 39 (*HEp* 5, 1995, 328); ABASCAL – LORRIO 1999, 561–568 (*AE* 1999, 951; *HEp* 9, 2003, 317); SCHMIDT XVII/1, 288.

Fragmentum miliarii Tiberii a. 32–33 positi.

J. M. A. – G. A.

13, M 5 (= XVII/1, 294)

Rep. a. 2006 in ecclesia *Nuestra Señora de Entresieras* apud oppidum *Huelves* (CU) parieti insertum. Servatur ibid.

Ti(berius) Ca[esa]r divi Aug(usti) [f(ilius)],

divi Iuli n(epos) Augustus,

pontifex maxumu[s] (!),

co(n)s(ul) V, imp(erator) VIII,

5 *tribuni[ci]a] potestat(e)*

[XXXVIII].

Ab Carthag(ine) m(ilia) [p(assum) CCXXX (?)].

ABASCAL – CEBRIÁN 2007b, 257–260 n. 1 (*AE* 2007, 807; *HEp* 16, 2007, 421); SCHMIDT XVII/1, 294.

Fragmentum miliarii Tiberii inter a. 31–37 probabiliter a. 32–33 positi.

J. M. A. – G. A.

13, M 6 (= XVII/1, 295)

Rep. a. 2006 in ecclesia *Nuestra Señora de Entresieras* apud oppidum *Huelves* (CU) parieti insertum. Servatur ibid.

[Ti(berius)] Caesar [divi Aug(usti) f(ilius)]

[di]vi Iuli n(epos) Au[gustus],

[p]ontifex m(ax(imus), co(n)s(ul) V),

[i]mp(erator) VIII, [trib(unicia) potestat(e)]

5 *[X]XXXIII. Ab [Carth(agine)]*

m(ilia) p(assum) CCX[XX]I.

ABASCAL – CEBRIÁN 2007b, 257–260 n. 2 (*AE* 2007, 808; *HEp* 16, 2007, 422); SCHMIDT XVII/1, 295.

Fragmentum miliarii Tiberii a. 32–33 positi.

J. M. A. – G. A.

13, M 7 (= XVII/1, 289)

Rep. a. 1985 apud parietinas villae Romanae, q. d. *La Tejonera*, intra fines oppidorum *Villasviejas* (CU) et *El Hito* (CU) LOSTAL minus recte. Servatur in M. S. inter reposita (*Villasviejas-3*).

Ti(berius) Claudius Caesar

[A]ug(ustus), Ger[mani]cus,

[pontifex maximus],

PALOMERO 1987, 105; LOSTAL 1992, 55–56 n. 50 cum im. phot. tab. XXX (*HEp* 5, 1995, 329); SCHMIDT XVII/1, 289.

Fragmentum miliarii Claudii a. 41–54 positi.

J. M. A. – G. A.

13, M 8 (= EE VIII 478 n. 253 = XVII/1, 293)

Rep. a. 1892 a QUINTERO in *Huelves, en la falta de una colinilla* ab oppido ad meridiem versus sita FITA, i. e. prope monticulum ecclesiae *Nuestra Señora de Entresieras*. Dominus fundi *Conde de Vigo* donavit Museo R. A. H.; deinde servabatur *Madrid* in M. A. N. Nunc servatur in M. S. inter reposita.

Imp(erator) Nerva

Caesar Aug(ustus)

Traianus, Germ(anicus),

pontif(ex) max(imus), trib(unicia)

5 *potestat(e) II, co(n)s(ul) II*

r[e]stituit.

QUINTERO in epistula ad F. FITA d. 14 m. Sept. a. 1892 data, apud FITA 1892f, 248–250; FITA 1892g, 533 (HÜBNER, *EE* VIII 478 n. 253); QUINTERO 1913/2007, 70; RIVERO 1933, 37 n. 117; FUIDIO 1934, 139. 154 n. 81; ALMAGRO BASCH 1978, 97. 136 fig. XXX, 152 fig. XLVI cum im. phot.; PALOMERO 1983, 252; ALMAGRO BASCH 1984, 119–121 n. 37 cum im. phot.; ID. 1986, 97. 136 fig. XXX. 152 fig. XLVI cum im. phot.; PALOMERO 1987, 77 cum im. phot. n. 4 fig. II,1 cum im. phot.; LOSTAL 1992, 76–77 n. 73 cum im. phot. tab. XXIX fig. 43; SOLANA – SAGREDO 2008, 327 n. 17. – Cf. OSUNA – SUAY 1974, s. p.; ABASCAL – CEBRIÁN 2007b, 257; SCHMIDT XVII/1, 293.

Miliarium Traiani a. 98 positum.

J. M. A. – G. A.

13, M 9 (= XVII/1, 296)

Rep. a. 1969 a M. ALMAGRO BASCH prope Segobrigam in loco q. d. *El Castillejo*, prope *Fuencaliente* a Segobriga ad orientem versus. Servatur hodie in M. S. inter reposita.

[Imp(erator) Caes(ar) divi]

[Traiani Parthici f(ilius)]

di[vi] Nervae ne-

pos Trai[anus]

5 *Hadrian[us Aug(ustus)],*

pont(ifex) m(ax(imus), trib(unicia)]

pot(estate) XV[- - -?] co(n)s(ul) III],

[p(ater) p(atriciae)] re[fecit?]

ALMAGRO BASCH 1978, 97. 152 fig. XLVI cum im. phot.; PALOMERO 1983, 252; ALMAGRO BASCH 1984, 121–122 n. 38 cum im. phot. (*HEp* 1, 1989, 314); ID. 1986, 97. 152 cum im. phot. fig. XLVI; PALOMERO 1987, 78 cum im. phot. fig. II.2; LOSTAL 1992, 91–92 n. 89 cum im. phot. tab. XLVI fig. 49 (*HEp* 5, 1995, 334); SOLANA – SAGREDO 2006, 63 n. 11; ID. 2008, 351 n. 72; SCHMIDT XVII/1, 296.

Fragmentum miliarii Hadriani a. 130–135 positi.

J. M. A. – G. A.

13, M 10 (= XVII/1, 292)

Rep. *Uclés* d. 22 m. April. a. 1905 prope praedium, q. d. *Campo de la Defensa*, ab oppido ad occidentem versum. Latet aut periit.

Imp(erator) Caes(ar)

[C(aius) I]ul[ius] Verus Maxim[inus]

[Piu]s Fel[ix] Aug(ustus), G[erm(anicus)]

[max(imus), - - -]

FITA 1906, 428–429; QUINTERO 1913/2007, 71–73; FUIDIO 1934, 139. 154 n. 83; ALMAGRO BASCH 1984, 122–123 n. 39; LOSTAL 1992, 112–113 n. 109; CEPAS 1997, 97 n. 133; SCHMIDT XVII/1, 292. – Cf. ALLENDE 1905, 149; SOLANA – HERNÁNDEZ 2002, 159 n. 125.

Fragmentum miliarii Maximini a. 235–238 positi.

J. M. A. – G. A.

13, M 11 (= XVII/1, 290)

Rep. a. 1952 in effossionibus Segobrigae institutis, servabatur *Ermita de San Bartolomé del Cerro de Cabeza del Griego* usque a. 1961. Nunc servatur *Cuenca* in M. P. C. inter reposita.

 (vac.) et (vac.)
 Flavius
 Clau{d}-
 dius Co(n)s-
 5 tantin`u`s
 Caesa[r]

OSUNA 1976a, 47; ID., 1976b, 1–2 fig. I cum im. phot.; PALOMERO 1983, 252; ALMAGRO BASCH 1984, 124–125 n. 40 cum im. phot. (*HEp* 1, 1989, 315); PALOMERO 1987, 77–78 cum im. phot. fig. II. 3; LOSTAL 1992, 182–183 n. 177 cum im. phot. tab. CIII fig. 101; SOLANA – SAGREDO 1997, 129 n. 123; SCHMIDT XVII/1, 290.

Fragmentum miliarii Constantini II a. 335–337 positi.

J. M. A. – G. A.

13, M 12 (= XVIII/1, 291)

Rep. a. 1982 Segobrigae in effossionibus amphitheatri. Servatur in *M. S.* inter reposita. Fragmenta duo miliarii cum reliquiis minimis tituli.

Iimmpp(eratoribus) scil. duobus)
 [- - - pp(iis) ff(elicibus) (?) Au[gg(ustis) (?) - - -]
 [- - -]++[- - -]
 -----?

LOSTAL 1992, 218 n. 263, tab. XIV (*HEp* 5, 1995, 332); SCHMIDT XVII/1, 291.

Saec. III–IV.

J. M. A. – G. A.

13, M 13 (= XVII/1, 1, 38*)

Rep. ante a. 1986 in loco q. d. *El Castillejo*, prope *Fuencaliente* a Segobriga ad orientem versus. Servatur in *M. S.* inter reposita. Columna fortasse miliaria cum reliquiis minimis tituli.

PALOMERO 1983, 252 cum im. phot. fig. IV.1; ID. 1987, 78 cum im. phot. fig. I.2 (LOSTAL 1992, 218–219 n. 264, inde *HEp* 5, 1995, 333); SCHMIDT XVII/1, 38*.

[[N[- - -]]
 [[[- - -]L[- - -]]
 [[[- - - - -]]
 [[T[- - -]]
 5 [[[- - - - -]]
 [[[- - - - -]]
 [[[- - - - -]]

J. M. A. – G. A.

13, M 14 (= XVII/1, 42*)

Rep. ante 1987 intra fines oppidi *Villar de la Encina*, prope *Camino Murciano* PALOMERO. Latet aut periit. Fragmentum fortasse miliarii sine titulo.

PALOMERO 1987, 80 (LOSTAL 1992, 215 n. 247); SCHMIDT XVII/1, 42*.

J. M. A. – G. A.

13, M 15 (= XVII/1, 45*)

Rep. ante saec. XVIII prope *Saelices* CORNIDE, 1799, 156. Ubi servetur, nescimus. Miliarium satis probabiliter sine titulo.

PALOMERO 1987, 79 (LOSTAL 1992, 214 n. 245); SCHMIDT XVII/1, 45*.

J. M. A. – G. A.

13, M 16

Fragmentum miliarii (?) rep. Segobrigae a. 1970 prope rivum *Yuncar* ALMAGRO BASCH. Servatur in *M. S.* inter reposita, ubi descripsit G. A. a. 1985 et W. K. im. phot. sumpsit. Dedi ex scheda a G. A. confecta.

 [- - -]IN[- - -]
 [- - -]I[- - -]
 -----?

ALMAGRO BASCH 1984, 321–322 n. 186.

J. M. A. – G. A.

Tituli sacri
 (13, 204–242)

13, 204 tit. sacer

Ara ex lapide calcario in duas partes fracta, corona crepidineque undique prospicientibus praedita, corona pulvinis et foco tympanoque exornata, in fronte, a tergo et ab utroque latere levigata 42 × 21 × 20. Litt. ex parte ad actuaris transgredientes 4 (v. 1), 2,5 (v. 2), 4 (v. 3), 1,5 (v. 4); puncta desunt. Rep. Segobrigae a. 1963 in effossionibus theatri (*Zona A*; inv. n. 162220; S-151). Servatur *Cuenca* in *M. P. C.*, ubi descripsit G. A. a. 1979 et W. K. im. phot. sumpsit, G. A. recognovit a. 1983 et 1985; contulit J. M. A. a. 1998.

Ammâe
sacr(um)
Amatq
ex voto

Im. phot. a W. K. sumpta.

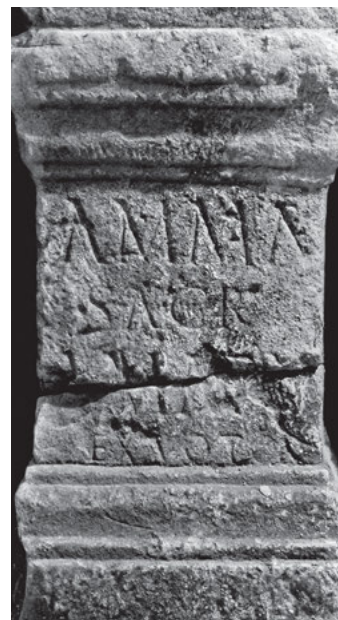

LOSADA – DONOSO 1965, 10–11 n. 1 tab. IX 1 cum im. phot. (HAE 2575; BALIL 1969, 150–151 n. 9; BLÁZQUEZ 1972, 83 n. 10); ALMAGRO BASCH 1984, 89–90 n. 19 cum im. phot. (BLÁZQUEZ – GARCÍA-GELABERT 1988/91, 169); GAMER 1989, 225 CU-1 cum im. phot. tab. 50a; ABASCAL 2013a, 26–27 n. VIII cum im. phot. a KUHOFF sumpta – Cf. BLÁZQUEZ 1975a, 25; OSUNA 1976a, 53 n. 3; ALBERTOS 1983, 477; EAND. 1986, 263; BLÁZQUEZ 1986a, 245; VALLEJO 2005a, 129; GIMENO 2008b, 285. 287 cum im. phot. a W. K. sumpta fig. 18.

1 *Amma* omnes AUCTORES. – 3 *Amma* BALIL, ALMAGRO BASCH; [- -] LOSADA – DONOSO, BLÁZQUEZ; *Ama*[- -] OSUNA. – 1–3 correxit nuperrime ABASCAL.

Amma numen indigenum fuisse videtur, quod amplius tractavit BLÁZQUEZ 1975a, 25 (cf. ALBERTOS 1983, 477). Nomen dedicantis non *Amma*, sed *Amata* fuit (de cognomine Latino *Amata* cf. KAJANTO 1965, 284; SOLIN – SALOMIES 1994, 291). Cognomen *Amatae* aliunde in titulis Hispanicis non novimus, sed vide *Amatus* in titulis II²/5, 548 (*Montilla*, CO) et *HEp* 14, 2005, 222 (*Carthagine Nova*).

Ex litterarum formis saec. II tribuendus videtur.

J. M. A. – G. A.

13, 205 (= II 3095) tit. sacer

Ex genere tituli et ex versuum ordinatione veri simillime parallelepipedum, i. e. pars media basis statuae ex tribus partibus compositae. Rep. circ. a. 1789 *en la esquina de un corral a la entrada del lugar de Sabelices* FERNÁNDEZ, ms. R. A. H. sign. 11/8109/4k, *en una casa a la entrada del lugar de Sabelices, a donde fue trasladada del d(ic)ho territorio* (i. e. Segobriga) FERNÁNDEZ, ms. R. A. H. sign. 9/7953/1(39). Latet aut periit. Descripsi ex im. a FERNÁNDEZ et PALOMARES del.

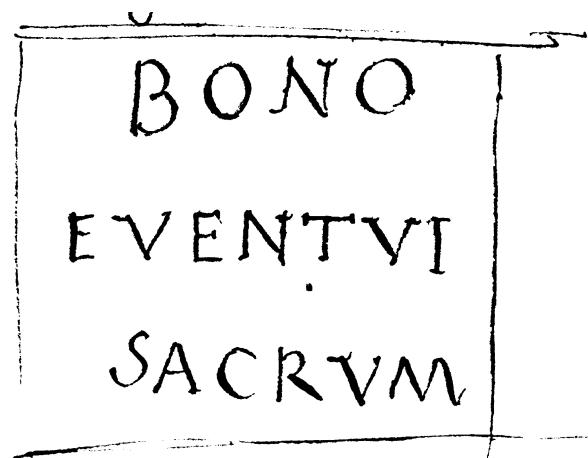

Bono
Eventui
sacrum

Im. a FERNÁNDEZ del. ex ms. R. A. H. sign. 11/8109/4k.

FERNÁNDEZ 1789/90 ms. R. A. H. sign. 11/8109/4k f. 48; ID. 1790, ms. R. A. H. sign. 9/7953/1(39) n. 1 cum im. del. (publicatum apud ABASCAL – GIMENO 2000, 119 n. 158; e FERNÁNDEZ pendet DE SANTIAGO PALOMARES, ms. R. A. H. sign. 9/5939/16 f. 122 n. 1, [ex eo B. CANO, in: MORALES – CANO 1792, 105 n. 1; WICKERT, sched.]); ID. 1790 ms. R. A. H. sign. 9/5597/1 f. 70 cum im. del.; J. CAPISTRANO, ms. R. A. H. sign. 9/5939 f. 87r n. 1 (a. 1792 scriptum) et ID. 1792, 105 n. 1 (MASDEU 1783/1805, XVII 404 n. 12; XIX 10 n. 1359); CORNIDE 1799, 181 n. 1 tab. 5 n. 1 cum im. del., qui vidit; e PRIORIBUS HÜBNER II 3095 (VIVES, *ILER* 429) et ALMAGRO BASCH 1984, 76–77 n. 11 cum im. a FERNÁNDEZ, PALOMARES, CAPISTRANO et CORNIDE del.

Basis statuae certe sita erat eodem loco quo seviri Augustales libertique ceteri cultum divorum imperatorum colebant. Vide titulum *Bono Eventui Augusto* dicatum II 4612 Ilurone repertum, quem amplius tractaverunt FABRE – MAYER – RODA 1984, 140–142 n. 97.

Saec. I ex. vel II.

J. M. A.

13, 206 (= II 3090) tit. sacer

Ara (vel tabula?), quam LUCENA tradit. V. 2 litt. V postrema minuta; puncta fortasse rotunda. Segobrigae cum aliis titulis inventam et in oppidum *Uclés* ad muros coenobii Sancti Iacobi reficiendos translata esse cogitavit LUCENA. “In oppido Ucles” LUCENA. Latet aut periit. Contuli ex im. a LUCENA del.

[Con]cordiae ◦ Au[gustae]

[- Ae]milius ◦ Aestivus

-----?

Im. a LUCENA del. ex Cod. Vat. Lat. 6039 f. 204r.

LUCENA, ms. 1546 f. 204r (olim f. 436r) ex quo HÜBNER II 3090 (QUINTERO 1913/2007, 48. 51 n. 6; RODRÍGUEZ COLMENERO 1982, 235 n. 89; ALMAGRO BASCH 1984, 78–80 n. 13) cum apographo Matritensi R. A. H. sign. 9/6002/10 f. 298 (B. CANO, in: MORALES – CANO 1792, 106 n. 1; WICKERT, sched.; CORNIDE 1799, 179 n. 1; FITA 1888, 396 n. 6; LÓPEZ 1949/53, II 264 n. 1).

1 supplevit HÜBNER, qui intellexit *Concordiae Augustae* restituendum esse potius quam *Concordiae Augusti* ex singularitate huius formulae, de qua cf. PEKÁRY 1966/67, 126–128 et STYLOW 2006, 302 ad II 465 (*Augustae Emeritae*). – 2 [*Caec*]ilius HÜBNER, quem secuti sunt RODRÍGUEZ COLMENERO et ALMAGRO BASCH.

Tit. saec. I vel II tribuendus videtur.

G. A. – J. M. A.

13, 207–211 tit. sacri (= II 3091. 3092–3093 a–e. II 5874 b–e)

Tituli sacri quinque in fano vel luco Dianae rupe insculpti loco q. d. *El Almudejo*, a Segobriga ad meridiem versus circ. 900 m. Quo loco nunc agresti et inculto prima aetate Romana lapicidinae circ. 200 × 340 exstiterunt. Tituli sub quinque aediculis positi sunt, quae sine dubio omnes olim Dianae signis exornatae erant; tertia et quarta aediculae in medio fano superne tympano praeditae, quinta rotundata, reliquae coronis nunc evanidis. Lapidinae in usu erant ab aetate Augusti usque ad tempora Hadriani, deinde aediculae quinque et eorum tituli insculpti sunt et arae alterae Dianae dedicatae adportatae sunt in fanum. Aediculae tituli apud homines doctos inde a saec. XVI noti erant. Primus A. DE MORALES, qui regionem Alcarriam et regionem Segobrigensem peragravit, a. 1572 fanum descripsit in manuscripto, quod nunc in *Biblioteca del monasterio de San Lorenzo de El Escorial* servatur (apographum *Madrid*, R. A. H. sign. 9/5648/1, olim D 38; cf. HÜBNER II p. 419). Inter a. 1792 et 1794 titulos recognoverunt J. CAPISTRANO DE MOYA et J. CORNIDE magno auxilio a M. DE PRADO Y MARIÑO praestito, qui reliquias fani delineavit. Saec. XX in. titulos descripsit QUINTERO et saec. XX ex. M. ALMAGRO BASCH omnia reliqua accuratissime descripsit et publici iuris fecit. A. 1983 G. ALFÖLDY inscriptiones Segobrigenses contulit et titulos fani maxima cum cura indagavit. Recognovimus iterum iterumque inter a. 1985 et 2010 et im. phot. nonnullas sumpsimus.

Titulos supplevit ALFÖLDY 1985a. ANTIQVIQRES haud dubie minus recte legerunt edideruntque; lectiones AUCTORVM omnium, qui titulos ante ALFÖLDY tractaverunt, recensuerunt ALMAGRO BASCH 1984, 58; ALFÖLDY 1985a, 153–154. Quorum varias lectiones non repetimus nisi potiores. Praebemus titulos a sinistra ad dextram.



Fig. a



Fig. b



Fig. γ

Fig. α: Im. a M. DE PRADO Y MARIÑO del. a. 1794. Lithographia a T. LÓPEZ ENGUIÑANOS confecta (apud CORNIDE 1799, tab. 3).

Fig. β: Im. phot. a R. C. a. 2009 sumpta.
Fig. γ: Im. phot. a W. K. a. 1983 sumpta.

13, 207 = II 3092 = II 3093 a

Area titulo inscribendo destinata excavata circ. 50 × 33. Superne in aedicula exstat corona adesa circ. 43 × 33, imago canis superest. V. 1-2 desunt. Litt. accurate insculptae circ. 4/4,5 quasi evanidae; punctum triangulare v. 3.



Fig. δ1

MARGARITE
V S L L M

Fig. δ2

Dianae
Cassia
Ma[r]ga[rit]e
v(otum) s(olvit) o(l)ibens [l(aeta)] m(erito)

Fig. δ1: Im. phot. a G. A. a. 1985 sumpta.

Fig. δ2: Im. a G. A. del.

ANTIQUIORES, inter quos H. JUAN, ms. saec. XVI prioris (apud GALCERÁN DE CASTRO, ms. saec. XVII prioris f. 128r vel secundum numerationem aliam f. 139r); J. ZURITA, ms. saec. XVI posterioris, apud GALCERÁN DE CASTRO, ms. saec. XVII prioris, f. 21r vel secundum numerationem aliam f. 29r; MORALES, ms. circ. 1572/77 (MORALES – CANO 1792, 102; CORNIDE 1799, 175. 230; MARTÍNEZ FALERO 1805, 20-21); ROMÁN DE LA HIGUERA, ms. circ. 1596, 2. 5. 18 f. 284v (CORNIDE, ms. 1794 [ABASCAL – CEBRIÁN 2009, 215]; ID. 1799, 176; MARTÍNEZ FALERO 1805, 21); GALCERÁN DE CASTRO, ms. saec. XVII prioris f. 21; ex ANTIQUIORIBUS HÜBNER II 3092 (VIVES, *ILER* 332) et 3093 a; RADA – FITA 1889, 119; QUINTERO 1913/2007, 61; ALMAGRO BASCH 1984, 37-38. 41. 56 n. 1a cum im. phot.; ALFÖLDY 1985a, 147 n. 1 cum im. phot. atque del. (*AE* 1985, 616). – Cf. GIMENO 1997, 150 n. 212. 182 n. 560.

Supplevit ALFÖLDY 1985a. Errores et lectiones AUCTORUM omnium, qui titulum ante ALFÖLDY tractaverunt (de quibus vide ALMAGRO BASCH 1984, 58; ALFÖLDY 1985a, 153-154), recensere noluimus.

13, 208 = II 3093 *b* = 5874 *b*

Area titulo inscribendo destinata excavata circ. 43 × 33. Aedicula coronam nunc aderam 43 × 33 habet, reliquia minima imaginum – inter quas canes – recognovimus. Litt. accurate insculptae circ. 3,5/4,5 a sinistra evanidae, in parte media partim servatae, a dextra supersunt reliquiae minimae; puncta triangularia deorsum directa.



Fig. 83

DIANÆ SACRVM LIB T I
TVRNIA ARTE MONISTIT
VRNI POSTVMI LIB V S

Fig. 84

[Dia]næe ◦ sacrum ◦ li[b(ens)] ◦ Tī-
[turn]ia ◦ Arte[mo]nis ◦ Tīt-
[u]rni ◦ Postumi ◦ [li]b(erta) ◦ v(otum) ◦ s(olvit) ◦

Fig. 83: Im. phot. a G. A. a. 1985 sumpta.

Fig. 84: Im. a G. A. del.

MORALES, ms. circ. 1572/77 (MORALES – CANO 1792, 103; CORNIDE 1799, 230–231); ALSINET 1765, ms. R. A. H. sign. 9/7953/1(3) (ID. 1888, 353–355); FERNÁNDEZ 1789/90 ms. R. A. H. sign. 11/8109/4k f. 1r. 28r. 32r et 9/7953/1(34) cum im. del. (MASDEU 1783/1805, XVII 403 n. 9; XIX 36 n. 1402); CAPISTRANO 1792, 115 (CORNIDE 1799, 176); M. DE PRADO Y MARIÑO, R. A. H. sign. 9/4130/16 a. 1794 del. (ab ABASCAL – CEBRIÁN 2009, 218 edita); ex ANTIQUIORIBUS HÜBNER II 3093 *b*; RADA – FITA 1889, 120 (HÜBNER II 5874 *b*); QUINTERO 1913/2007, 62; ALMAGRO BASCH 1984, 37–38. 41. 56 n. 1b cum im. phot.; ALFÖLDY 1985a, 147 n. 2 cum im. phot. atque del. (AE 1985, 617).

13, 209 = II 3091 = II 3093 *c* = 5874 *c*

Area titulo inscribendo destinata excavata circ. 30 × 58. Aedicula circ. 75 × 58 superne tympano praedita e toto adesa est. Litt. circ. 3,5/4,5 quasi evanidae.



Fig. 85

*Dianae**Quintia*

◁Mani▷ [- -]

Valeriani (?)5 *serva**ex voto*

Fig. 85: Im. phot. a G. A. a. 1985 sumpta.

ANTIQUIORES, inter quos H. JUAN, ms. saec. XVI prioris (apud GALCERÁN DE CASTRO, ms. saec. XVII prioris f. 128r vel secundum numerationem aliam f. 139r); J. ZURITA, ms. saec. XVI posterioris, apud GALCERÁN DE CASTRO, ms. saec. XVII prioris f. 21r vel secundum numerationem aliam f. 29r; MORALES, ms. circ. 1572/77 (MORALES – CANO 1792, 102; CORNIDE 1799, 175. 230); ROMÁN DE LA HIGUERA, ms. circ. 1596, 2. 5. 18 f. 284v (CORNIDE, ms. 1794 f. 172 [ABASCAL – CEBRIÁN 2009, 215]; ID. 1799, 176; MARTÍNEZ FALERO 1805, 21); FERNÁNDEZ 1789/90 ms. R. A. H. sign. 11/8109/4k f. 1r. 28r et 9/7953/1(34) cum im. del. (CORNIDE 1799, 175); ex ANTIQUIORIBUS HÜBNER II 3091 (VIVES, *ILER* 331) et 3093 *c*; RADA – FITA 1889, 120 (HÜBNER II 5874 *c*); QUINTERO 1913/2007, 62; ALMAGRO BASCH 1984, 37–39. 41. 56 n. 1c cum im. phot.; ALFÖLDY 1985a, 147 n. 3 cum im. phot. atque del. (AE 1985, 618). – Cf. GIMENO 1997, 150 n. 213. 183 n. 561.

13, 210 = II 3093 *d* = 5874 *d*

Area titulo inscribendo destinata excavata circ. 36 × 40. Aedicula superne tympano praedita circ. 36 × 40 habet imaginem Dianae cum canibus sculptam. Litt. accurate insculptae circ. 3,5/4,5; supersunt vestigia tituli minima; puncta desunt.



Fig. 86

DIANA E
FRUGIFERAE
PTVLLIVSPARIS
LIB·V·S·L·M

Fig. 87

*D[i]anae
Frugife[r]ae
P(ublius) Tull[ius] [Par]is
lib(ertus) v(otum) s(olvit) l(ibens) m(erito)*

Fig. 86: Im. phot. a G. A. a. 1985 sumpta.

Fig. 87: Im. a G. A. del.

ALSINET 1765, ms. R. A. H. sign. 9/7953/1(3); ID. 1888, 353–355; FERNÁNDEZ 1789/90 ms. R. A. H. sign. 11/8109/4k f. 1r. 28r et 9/7953/1(34) cum im. del. (CORNIDE 1799, 176; MASDEU 1783/1805, XVII 403 n. 9; XIX 19 n. 1370); CAPISTRANO 1792, 115; M. DE PRADO Y MARIÑO, R. A. H. sign. 9/4130/16 cum im. del. a. 1794 (ab ABASCAL – CEBRIÁN 2009, 218 edita); ex ANTIQUIORIBUS HÜBNER II 3093 d; RADA – FITA 1889, 120 (HÜBNER II 5874 d); QUINTERO 1913/2007, 62; ALMAGRO BASCH 1984, 37–39. 41. 56 n. 1d cum im. phot.; ALFÖLDY 1985a, 147 n. 4 cum im. phot. atque del. (AE 1985, 619).

Dianae agnomen “Frugifera” ceterum non invenitur (agnomen attribuitur Cereri tit. XI 3197; AE 1963, 174, Isidi tit. VI 351). De epitheto vide *ThLL* VI 1 (1912/26), col. 1404; Wis-

SOWA 1912, 208; de hoc titulo cf. ea, quae disseruit ALFÖLDY 1985a, 157–158.

13, 211 = II 3093 e = 5874 e

Area titulo inscribendo destinata excavata circ. 43 × 43. Nihil recognovimus in aedícula superne rotundata circ. 43 × 43. Litt. accurate insculptae circ. 3,5/4,5; punctum triangulare in v. 4, deforme in v. 5.



Fig. 88

DIANA E
NICEPHORIS
SEMPRON·ME
RVLAE·A
CATI·LIB·V·S

Fig. 89

*[Dian]ae
Nice[phoris?]
Semp[ron(iorum) Me-]
rulae · A[- -]
s Cati · l[ib(erta) v(otum) s(olvit)]*

Fig. 88: Im. phot. a G. A. a. 1985 sumpta.

Fig. 89: Im. a G. A. del.

ALSINET 1765, ms. R. A. H. sign. 9/7953/1(3) (ID. 1888, 353–355); FERNÁNDEZ 1789/90 ms. R. A. H. sign. 11/8109/4k f. 1r. 28r et 9/7953/1(34) cum im. del. (MASDEU 1783/1805, XVII 403 n. 10; publicatum apud ABASCAL – GIMENO 2000, 117–118 n. 154); CAPISTRANO 1792, 115 (CORNIDE 1799, 176); M. DE PRADO Y MARIÑO, R. A. H. sign. 9/4130/16 a. 1794 (ab ABAS-

De tit. vide etiam ALMAGRO BASCH 1976, 187–214; ALMAGRO-GORBEA 1995, 61–96; ALMAGRO-GORBEA – ABASCAL 1999a, 126–127. – Cf. MAYER 1995a, 39 n. 16; ABASCAL 1998a, 131. 183; FERNÁNDEZ NIETO 2010, 539. Si titulos recte intellegimus, omnes devoti Dianae Segobrigensis liberti vel servi fuerunt, quam rem amplius tractavit ALFÖLDY 1985a, 157. Tit. 13, 207 Cassia Margarite laudata, ex eo quod cognomen Graecum habet (PAPE – BENSELER 1863/70 s.v. Μαργαρίτης; SOLIN 2003, 1223), veri similiter liberta fuit. Titurnia Artemonis et P. Tullius Paris liberti scribuntur, Quintia serva atque Nicephoris liberta satis probabiliter esse videntur. Nomina eorum Graeca (Artemonis: SOLIN 2003, 310; Paris: ibid., 554; Nicephoris: ibid., 129) aliunde in titulis Hispanicis nota sunt. De nomine Titurnii (SCHULZE 1991, 244), quod extra Italiam (et Africam) rarissime occurrit et in Hispania solum in titulo Tarraconense

CAL – CEBRIÁN 2009, 218 edita); ex ANTIQUIORIBUS HÜBNER II 3093 e; RADA – FITA 1889, 121 (HÜBNER II 5874 e); QUINTERO 1913/2007, 62; ALMAGRO BASCH 1984, 37–40. 42. 56 n. 1e cum im. phot.; ALFÖLDY 1985a, 147 n. 5 cum im. phot. atque del. (AE 1985, 620).

II²/14, 1686 (= II 6135 = I² 3462) redit, cf. ea, quae dixerunt HÜBNER II 6135 et ALFÖLDY 1975, 10 ad n. 16.

Rem divinam plene tractavit et fanum Dianae cum religione Celtiberica recte coniunxit ALMAGRO-GORBEA 1995.

Loci sacri, qui antea lapicidinae fuerunt in nonnullis provinciis Romanis noti sunt. Cf. inter al. exempla Gallica *Rapp* (*Saint Béat, Alt Garonne*), de quo vide SAPÈNE 1946, 283–325; LABROUSSE 1948, 485–497; RICO 1997, 121 et 267. Imagines Dianae complures in rupe insculptae erant Philippis in Macedonia iuxta viam Egnatiam saec. II–III (cf. COLLART – DUCREY 1975, 201; ABRAHAMSEN 1986; PILHOFER 2009, n. 174. 181. 183).

Tituli ex litterarum formis et ex eo, quod in lapicidinis insculpti erant, saec. II in. vel med. tribuendi videtur.

G. A. – J. M. A.

13, 212 tit. sacer

Ara ex lapide calcario pallido undique levigata, superne a sinistra fracta, corona crepidineque undique prospicientibus praedita, corona olim pulvinis exornata, quorum supra a dextra supersunt vestigia 50 × 33 × 29; pars media 25 × 24. Litt. 3 ex parte a sinistra evanidae; puncta rotunda (v. 3) et triangularia (v. 5). Rep. Segobrigae a. 2000 in effossionibus aulae aetatis Flaviorum ad occidentem a foro versus sitae (UE 3231 n. 1; inv. n. 62611; S-289). Servatur in M. S. inter reposita, ubi descripsit J. M. A. a. 2001; recognovimus a. 2004.



[Fo]rtunae
[p]ro salute
= Manius = Cassius
[C]aecilianus
5 v(otum) = s(olvit) = l(ibens)

Im. phot. a J. M. A. sumpta.

ABASCAL – CEBRIÁN 2002a, 151–152 n. 1 fig. 1 cum im. phot. (AE 2002, 810; *HEp* 10, 2000, 213); ABASCAL – ALFÖLDY – CEBRIÁN 2011a, 159–160 n. 148.

4 *Caecilianus* ABASCAL – CEBRIÁN 2002a minus recte.

M. Cassius [C]aecilianus fortasse aram posuit [p]ro salute (*sua*). Nomina dedicantis ex aliis titulis Segobrigensibus non novimus, sed cf. *Cassius* in titulo II 5895 (*Alarcón, CU*). Praenomen *Manius* frequenter in titulis Segobrigensibus recurrit.

Ex genere litterarumque formis et ex eo, quod ara reperta est in aula aetate Flaviorum aedificata, titulus saec. I ex. vel II tribuendus videtur.

J. M. A. – G. A.

13, 213 tit. sacer

Arula ex lapide calcario albo undique levigata, corona plana sine foco sulco inciso delineata, pulvinis praedita crepidineque prospicienti 27,5 × 16,5 × 11,5. Litt. minus accurate insculptae paululum excavatae quasi evanidae circ. 1,5 sine dubio olim rubricatae; puncta rotunda vel deformia. Rep. Segobrigae a. 1995 in effossionibus frigidarii thermarum aetatis Flaviorum (sign. sala 3, C-163; inv. n. 40324; S-206) una cum tit. 13, 232 et 13, 757 et arulis hodie sine titulis, qui fortasse olim picti erant (ABASCAL – ALFÖLDY – CEBRIÁN 2011a, n. 154 et 156). Servatur in M. S. inter reposita, ubi descripsit J. M. A. a. 1999 et ectypum sumpsit; recognovimus a. 2004.

F P T V N A E
^ A I I S
L A
V S L M

Fig. a



Fig. β

F[o]rtumae
[N]a[t]alis
L.(uci) ° +[.].a[.].
+[-5?-]
 5 *v(otum) ° s(olvit) ° l(ibens) ° m(erito)*

Fig. α: Im. a J. M. A. del.

Fig. β: Im. phot. a J. M. A. sumpta.

ABASCAL – CEBRIÁN 2000, 199–200 n. 1 cum im. phot. fig. 1 (*HEp* 10, 2000, 178); ABASCAL 2000, 28; ABASCAL – ALFÖLDY – CEBRIÁN 2011a, 160–161 n. 149 (*HEp* 20, 2011, 341).

3 + est hasta recta vel acclivis. – 4 + litt. H fuisse potest.

1 *D[.]sunae* ABASCAL – CEBRIÁN 2000, quos secuti sunt EDITORES *HEp* 10 ex lectione minus recta tituli *Olmillos (SO)* reperti (*AE* 1995, 868 rectius *AE* 2002, 790). – 2 [- - - - -] ABASCAL – CEBRIÁN 2000. – 4 *H[-3?-]A* ABASCAL – CEBRIÁN 2000.

In v. 3–4 sine dubio scripta erant tria nomina patroni Natalis.

Tit. ex genere et ex litterarum formis saec. II vel III tribuendus videtur. J. M. A. – G. A.

13, 214 (= *EE* VIII 434 n. 180) tit. sacer

Arula ex lapide calcario albo undique levigata, supra et a dextra fracta, infra laesa, corona deperdita crepidineque undique prospicienti praedita (17) × 12 × 18. Litt. minus accurate insculptae circ. 1 (v. 3 litt. E maior 1,3); puncta desunt. Rep. Segobrigae a. 1892 in effossionibus a R. GAR-

CÍA SORIA institutis (sumptu R. H. THOMSON fautoris) in loco q. d. *termas del teatro*, una cum titulis 13, 220 et 13, 311. Recognovit arulam QUINTERO saec. XX in *Madrid* in *colección de don Antonio Vives* et a. 1913 emit M. A. N., ubi servabatur usque ad a. 1972, tum translata est in M. S., ubi nunc servatur inter reposita. Ibidem descripsimus G. A. a. 1985 et J. M. A. a. 2011.



-----?
Ca[- - -]
Ver[- - -]
F'ortu[nae]
v(otum) s(olvit) l(ibens) [m(erito)]

Im. phot. a J. M. A. sumpta.

FITA 1892d, 139 n. 3 ex im. a P. QUINTERO del. in epistula a R. GARCÍA SORIA ei missa (HÜBNER, *EE* VIII 434 n. 180 etiam ex ectypo a FITA misso); id. 1892f, 250; PARIS – QUINTERO 1902, 191 cum adn. 2 et cum im. del.; QUINTERO – PARIS 1902, 251 cum adn. 2; QUINTERO 1913/2007, 105 n. 18 cum im. del.; ALMAGRO BASCH 1984, 70–71 n. 8 cum im. phot.

1 post C vestigia litt. R exstare cogitavit HÜBNER. – 3 Litt. E pro F inscripta (“fuit primum E, sed cauda infra adiecta in F mutata est” HÜBNER).

1–2 *Cr[ispus]* | *Ver[anii]* aut *Cr[ispia]* | *Ver[ina]* supplevit HÜBNER exempli causa; *C[ornelia]* | *Ver[ina]* QUINTERO – PARIS 1902, PARIS – QUINTERO 1902. Supplendum est veri similiter v. 1 *Ca[ecil(ius)]*, *Ca[ecil(ia)]*, *Ca[dius]*, *Ca[elius]* vel sim.; v. 2 ex ordinatione cognomen *Ver[anus]*, *Ver[ana]*, *Ver[dula]* vel sim., i. e. exempli causa *Ca[ecil(ia)]* | *Ver[ana]* suppleri potest.

Ex litterarum formis saec. II vel III in. tribuendus videtur.

J. M. A. – G. A.

13, 215 tit. sacer

Arula ex lapide calcario in fronte olim expolita, nunc partim adesa, a tergo et ab utroque latere levigata, corona crepidineque prospicientibus, pulvinis exornata, infra laesa 32,5 × 18 × 15,5; pars media 11,5 × 14 × 12. Litt. minus accurate insculptae paululum excavatae quasi evanidae circ. 2. Rep. Segobrigae a. 1975 in effossionibus amphitheatri a M. ALMAGRO BASCH institutis (S-003). Servatur in M. S. inter reposita, ubi descripsit G. A. d. 18 m. Mart. a. 1985 et W. K. im. phot. sumpsit. Recognovit J. M. A. 1995 et 1998.



*Herculi
Martialis
ex voto*

Im. phot. a M. ALMAGRO-GORBEA sumpta.

ALMAGRO BASCH 1982a, 346–348 cum im. phot. fig. 3 (*AE* 1982, 598); ALMAGRO BASCH 1984, 67–68 n. 6 cum im. phot. (ORIA 1996, 157–158 n. 13 cum im. phot. fig. III, 2); GÓMEZ-PANTOJA 2009, 194–195 n. 70. – Cf. ALMAGRO-GORBEA – ABASCAL 1999a, 162 cum im. phot.

2 *Martialis*(s) ALMAGRO BASCH, ORIA, sed supersunt vestigia litt. S, cf. etiam GÓMEZ-PANTOJA.

Saec. I–III.

G. A. – J. M. A.

13, 216 (= II 3096) tit. sacer

Ara ex lapide calcario (?) infra fracta, corona recta in fronte et ab utroque latere prospicienti. Rep. Segobrigae a. 1789 in effossionibus aedificii aetatis Visigothicae extra urbem siti (S-001), *entre estas ruinas se ha descubierto tambien una pequeña ara quebrada erigida è Hercules Sempiterno* FERNÁNDEZ, *en la iglesia gotica* CORNIDE nescimus, an recte. Latet aut periit. Descripsimus ad im. a FERNÁNDEZ et a M. DE PRADO Y MARINO del.



Fig. a

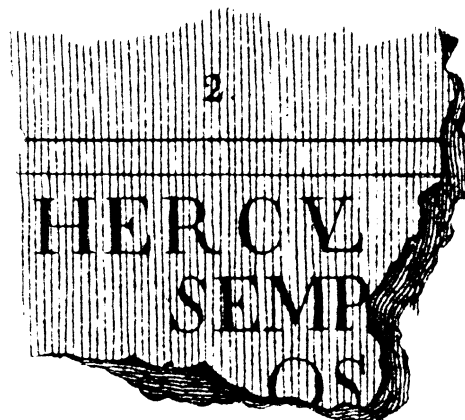

Fig. b

*Hercûl[i - - -]
(vac.) Semp[ron- - -]
[- - -]OS[- - -]
- - - - - ?*

Fig. a: Im. a FERNÁNDEZ a. 1790 del.

Fig. b: Im. a M. DE PRADO Y MARINO a. 1794 del. et a CORNIDE a. 1799 publici iuris facta.

FERNÁNDEZ 1790 ms. R. A. H. sign. 9/5597/1 f. 71 cum im. del. (CANO, in: MORALES – CANO 1792, 105 n. 2; WICKERT, sched.); CORNIDE 1799, 181 n. 2 et tab. 5 n. 2 cum im. a M. DE PRADO Y MARINO del.; e FERNÁNDEZ et CORNIDE pendent HÜBNER II 3096 et ALMAGRO BASCH 1982a, 342–344 et cum im. del. fig. 1 a CORNIDE tradita; id. 1984, 63–65 n. 4 cum im. del. a FERNÁNDEZ et CORNIDE traditis (e HÜBNER et ex ALMAGRO BASCH pendent ORIA 1996, 158 n. 14, fig. III,4).

3 omisit FERNÁNDEZ.

1 ex ordinatione fortasse *Hercul[i sacr(um)]* aut *Hercul[i Aug(usto)]* aut sim. – 2 in. ex imaginibus vacat. – 3 fortasse continet cognomen dedicantis vel *[p]os[uit]*.

Tit. ex genere veri similiter saec. I–II tribuendus videtur.

J. M. A. – G. A.

13, 217 tit. sacer

Arula ex lapide calcario undique levigata, corona crepidineque prospicientibus superne pulvinis praedita, supra in medio et infra a dextra fracta 19,5 × 19 × 12. Litt. accurate insculptae 3 (v. 1–2), 2,5 (v. 3) v. 1–2 ex parte laesae; v. 3 in. hedera, cet. puncta rotunda. Rep. Segobrigae circ. a. 1953–1955 in effossionibus a G. LA CHICA in theatro institutis (inv. n. S-002). Servatur *Cuenca* in M. P. C. inter reposita, ubi descripsit G. A. a. 1979, recognovit a. 1983 et a. 1985 et W. K. im. phot. sumpsit.



*Herculi
Virgīa sêr(va)
v(otum) ◦ l(ibens) ◦ m(erito) ◦ s(olvit)*

Im. phot. a W. K. sumpta.

ALMAGRO BASCH 1982a, 344–346 cum im. phot. fig. 2 (*AE* 1982, 597); RODRÍGUEZ COLMENERO 1983, 321–322 n. 3 cum im. phot. (*AE* 1984, 589); ALMAGRO BASCH 1984, 66–67 n. 5 cum im. phot. (ORIA 1996, 159 n. 15 cum im. phot. fig. II, 3). – Cf. OSUNA 1976a, 53; GAMER 1989, 225 n. CU-3; GIMENO 2008b, 286 cum im. phot. a W. K. sumpta fig. 17; VALLEJO 2005a, 451; NAVARRO et AL. 2011, 142.

2 *Virria s(e)r(va)* ALMAGRO BASCH, ORIA; *Vibbia Se(vera)* RODRÍGUEZ COLMENERO; *Virria* aut *Vibbia Se[- -]* VALLEJO, *Virria Se[- -]* NAVARRO et AL., *Vibbia Sec(unda)* proponitur in *AE* 1984, 589 haud recte.

Cognomen Virbiae recurrit in tit. 13, 546 (= *EE* VIII 439 n. 189) in Segobrigae vicinis reperto; cf. tit. Segobrigensem 13, 884 stilo scarifatum, in quo *Vir[- -]* legitur.

Titulus ex litterarum formis saec. II tribuendus videtur.

G. A. – J. M. A.

13, 218 (= II 3113) tit. sacer (?)

Ara (vel tabula?), sine dubio pars monumenti in foro Segobrigae siti (vide titulum insequentem). Ubi et quo tempore fragmentum in lucem pervenerit, nescimus. *Una piedra que con otras muchas ha consumido el edificio de Uclés* MORALES – CANO, *llevada de Cabeza del Griego* CORNIDE. Ex apographo dissertationis a MORALES redactae (nunc R. A. H. servato) hauriens B. CANO Segobrigae tribuit, quem secutus est CORNIDE. Nescimus, an recte. Perit.

 [- -] magister Lar[var]um [- -]

MORALES, ms. circ. 1572/77 versibus non divisus (MORALES – CANO 1792, 100–101; CORNIDE 1799, 180–181. 228 [e CORNIDE pendent HÜBNER II 3113; CAPISTRANO 1802, 128; MARTÍNEZ FALERO 1805, 42]); ex PRIORIBUS ALMAGRO BASCH 1984, 171–172 n. 54. – Cf. CICCOTTI 1891, 21; ALFÖLDY 1987a, 77 cum adn. 245; ALFÖLDY – ABASCAL – CEBRIÁN 2003a, 256.

MAGISTER LARVARVM MORALES, quem secuti sunt AUCTORES saec. XVIII; *Magister Larum Aug.* proposuit HÜBNER, i. e. *magister Larum Aug(ustorum)*, de quo vide ALFÖLDY – ABASCAL – CEBRIÁN 2003a, 256.

De officio magistri Larum Augustorum Segobrigensium vide titulum insequentem. J. M. A. – G. A.

13, 219 tit. sacer (?)

Tabula ex lapide calcario pallido ex tribus fragmentis coniuncta, undique fractis excepta parte postica fig. a et b. Frg. a + b (42) × (34) × 13, frg. c (26) × (18) × (10). Versus congruenter in medio ordinati erant (vide v. 1 et 4). Litt. inter lineas ad delineandum ductas insculptae 8 (v. 2–3), 7 (v. 4 litt. I longa circ. 9,5); puncta desunt. Frg. a et b in lucem prodierunt d. 8 m. Oct. a. 2002 in effossionibus porticus meridionalis fori (UE 5776 n. 25; S-375/86105); servantur in M. S. inter reposita. Frg. c repertum est d. 9 m. Oct. a. 1990 in effossionibus cryptoporticus septentrionalis fori (*cuadrícula* B4, US 1; S-375/62612); servatur in M. S. inter reposita. Frg. c a. 2001 descripsimus; fragmenta tria recognovimus a. 2002.

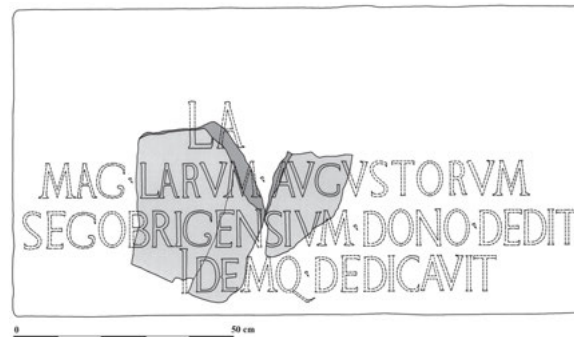

Fig. a



Fig. b

 (vac.) Lq[- -]
 [mag(ister)] Larum Augu[storum]
 [Sego]brigensium [dono dedit (?)]
 (vac.) ide[mq(ue) dedicavit]
 -----?

Fig. a: Im. a J. M. A. del.

Fig. b: Im. phot. a J. M. A. sumptae et machina computatoria compositae.

Frg. c: ABASCAL – ALFÖLDY – CEBRIÁN 2001, 126 n. 2 cum im. phot. fig. 13 (*AE* 2001, 1248).

Frg. a–c: ALFÖLDY – ABASCAL – CEBRIÁN 2003a, 255–257 n. 1 cum im. phot. (*AE* 2003, 977; *HEp* 10, 2000, 292); ABASCAL – ALFÖLDY – CEBRIÁN 2011a, 25–26 n. 1. – Cf. ABASCAL et AL. 2007, 692 cum im. phot. fig. 4. 693.

1 litt. L cornibus longis praedita, litt. secunda neque M neque X, sed A fuisse videtur; versus nomen dedicantis e. g. *La[tinus]* vel simile sine dubio continet. – 3 litt. G cum lineola curva loco hastae rectae.

De cultu Larum Augustorum Romae instituto Augusti aetate, vide WISSOWA 1912, 172–173; ALFÖLDI 1973, 18–35. *Magistri Larum Aug(ustorum)* in Hispania noti sunt in titulo Segobrigensi praecedente et in titulo Cordubensi II²/7, 323, ubi [*mag(ister) Laru]m Aug(ustorum) c(olonorum) c(oloniae) P(atriciae)* memoratur, praeterea II 1133; II²/7, 204. 327; II²/14, 1253. 1261 et alibi.

Tit. ex litterarum formis saec. I ex. vel II in. tribuendus videtur. G. A. – J. M. A.

13, 220 tit. sacer (?)

Parallelepipedum ex lapide calcario in fronte levigato, undique fractum (23) × (17) × (20). Litt. 7,5. Rep. Segobrigae a. 1999 in effossionibus iuxta turrem medii aevi in arce oppidi sitam (UE 602 n. 82; titulus S-270/40168). Servatur in M. S. inter reposita, ubi descripit J. M. A. a. 2001; recognovimus a. 2004.



[Laribus?]
[Via]libu[s? -?]
[- -]riu[s]
-----?

Im. phot. a J. M. A. sumpta.

ABASCAL – CEBRIÁN 2002a, 164 n. 28 cum im. phot. fig. 27 (*HEp* 10, 2000, 240; *AE* 2002, 830, inde *HEp* 12, 2002, 148); ABASCAL – ALFÖLDY – CEBRIÁN 2011a, 334 n. 402 (*HEp* 20, 2011, 360).

2 in. supersunt vestigia litt. L; *Libu[rmius/-o]*, ABASCAL – CEBRIÁN 2002a minus recte.

Monumenta Laribus Vialibus provinciis Hispanicis dedicata amplissime tractaverunt PORTELA 1984, 163–167 et MANTAS 2010.

Ex litterarum formis saec. II tribuendus videtur.

G. A. – J. M. A.

13, 221 (= II 3097) tit. sacer

Arula corona recta undique prospicienti praedita 39 × 20,5 × 14; pars media 26 × 18. Litt. inter lineas ad delineandum ductas insculptae circ. 4 (v. 1), 3 (v. 2–3), 6,5 (v. 4; litt. M minor 4). Rep. Segobrigae inter m. Oct. a. 1789 et m. Ian. a. 1790 in effossionibus aedificii aetatis Visigothicae extra urbem siti, i. e. loco q. d. *basilica visigoda*, “dicitur provenisse ex *Cabeza del Griego*” HÜBNER. Latet aut periit. Descripsi ex ectypo a FERNÁNDEZ del. *Madrid* servato.

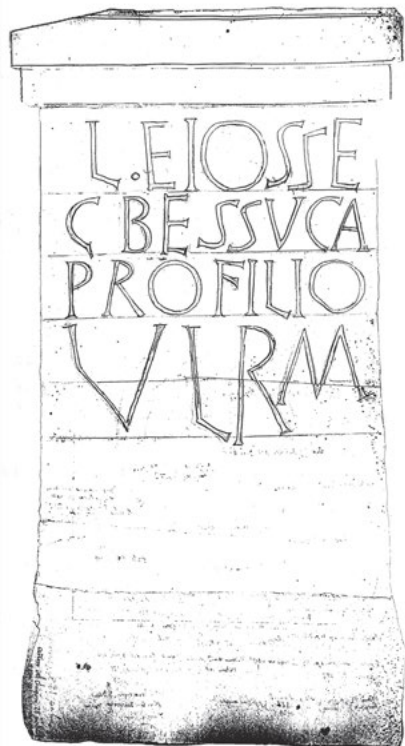

Leiosse (!)
C(- -) Bessuca
pro filio
v(otum) l(ibens) r(- -) m(erito)

Im. a FERNÁNDEZ del. apud ABASCAL – CEBRIÁN.

FERNÁNDEZ 1789/90 ms. R. A. H. sign. 11/8109/4k f. 17r cum im. del. (apud ABASCAL – CEBRIÁN 2004/05, 203–204 cum im. del.); HÜBNER II 3097 cf. p. 944 ex ectypo a FERNÁNDEZ del. *Madrid* a P. DE GAYANGOS servato (e HÜBNER pendent RADA – FITA 1889, 127. 141; BLÁZQUEZ 1962, 213; VIVES, *ILER* 863; ALMAGRO BASCH 1984, 86–87 n. 17 [BLÁZQUEZ – GARCÍA-GELABERT 1988/91, 169]). – Cf. BLÁZQUEZ 1975a, 117; ALBERTOS 1983, 482; EAND. 1986, 270; BLÁZQUEZ 1986a, 249; OLIVARES 2002, 130; NAVARRO et AL. 2011, 154.

1–4 *Leiosse? C(ornelia)? Bessuca pro filio v(otum) l(ibens) r(eddidit) m(erito)?* HÜBNER ex ectypo versibus non divisis.

2 *C(aecilia)* vel *C(ornelia)* cogitari potest, res tamen in dubio manet.

Nomen deae Leiossae aliunde non novimus (vide OLIVARES 2002, 130), sed fortasse numen Celticum est. Nomen *Bessuca* aliunde ignotum est (sed cf. *Bessus* LÓRINCZ 2005, 290), de quo vide NAVARRO et AL. 2011, 154 cum adn. 269. Breviatio *V L R* occurrit etiam in tit. *AE* 1992, 995; *HEp* 17, 2011, 220.

Titulus ex genere et ex litterarum formis saec. II–III tribuendus videtur.

J. M. A.

13, 222 (= II 3098) tit. sacer

Tabula (?) vel ara, ex ANTIQUIORIBUS, qui inde a saec. XVI ediderunt quasi tabulam del.; mensurae ignotae sunt. V. 1 litt. I maior. Rep. Segobrigae loco incerto ante saec. XVI. *En la Cabeça del Griego* OCAMPO (apud GALCERÁN DE CASTRO), quem secuti sunt AUCTORES omnes (inter titulos sacelli Dianae rupe insculptos – supra n. 13, 207–211 – descripsit OCAMPO, errore). Sine dubio periit ante saec. XVIII ex., cum FERNÁNDEZ et A. TAVIRA effossiones ibi fecerunt.

LVMiis
EXS VOTO
PRIMICENIVS
LITIO

Lumiis
exs voto
Primi^rg^enius
Liti^rq^(um) (?)

Exemplum tituli apud GALCERÁN DE CASTRO f. 21r praebitum.

F. DE OCAMPO, in GALCERÁN DE CASTRO, ms. saec. XVII prioris f. 21r (cf. GIMENO 1997, 150 n. 210; ex OCAMPO pendent J. ZURITA in GALCERÁN DE CASTRO, *ibid.* f. 94v versibus aliter divisus [cf. GIMENO 1997, 175 n. 485] et STRADA 1575, 156, 2); GRUTER 1603, 107 n. 4 “Schotti schedis”; PANEL, ms. saec. XVIII B. N. E. sign. 8729/1 f. 30 (vide HERNANDO 2017, 257); DÍAZ DE RIVAS, ms. saec. XVII f. 19; ex ANTIQUIORIBUS (praeter DÍAZ DE RIVAS) HÜBNER II 3098 (BLÁZQUEZ 1962, 213; VIVES, *ILER* 871); ALMAGRO BASCH 1984, 77–78 n. 12. – Cf. HOLDER 1896/1913, II 246; ALBERTOS 1966, 133, quae amplius de

nomine *Litio* disseruit; BLÁZQUEZ 1975a, 119; ALBERTOS 1983, 483, quae dubitat de nomine dearum; OLIVARES 2002, 130.

2 Ex STRADA, GRUTER. – 3 *Primicenius* traditur. – 4 *Litio* traditur; *Litio* pro *filio*? MOMMSEN apud HÜBNER, *Litio(n)* proposuit HOLDER, qui lectionem traditam in dubium vocavit.

Nomen *Litio* aliunde non novimus; vide nomina gentilia *Velitius*, *Olitius*, cet. et nomen Graecum *Litus* (SOLIN 2003, 926–927). Etiam cogitari potest de cognatione Celtiberica *Litiq(um)*, aliunde ignota, sed vide titulum sepulcralem Segobrigensem 13, 491, in quo defunctus *Privatius Liticus* appellatur. *Liticus* formam Latinam cognationis *Litiqum* esse veri simillime est.

Lumiae aut *Lumii* ignoti sunt inter numina Celtiberica, vide OLIVARES 2002, 130.

Tit. ex genere saec. II–III tribuendus esse videtur. J. M. A.

13, 223 tit. sacer

Parallelepipedum ex lapide calcario, i. e. pars media basis statuae ex tribus partibus compositae, nunc ita fractum, ut supersint fragmenta dextrum sinistrumque, dum desit medium nonnullis litteris deperditis in medio versuum, in fronte expolitum, in lateribus et a tergo quoque levigatum 57,5 × 45 × 95. In facie sursum versa anathyosis scabra in formam parallelogrammi redacta intra margines scabros. Area titulo inscribendo destinata excavata, cymatio inverso cincta 52,5 × circ. 34. Versus congruenter ac concinne ordinati. Litt. accurate insculptae 4,5 (v. 1), circ. 3,2–3,5 (v. 3–8); puncta desunt. Rep. Segobrigae a. 1971 in effossionibus coemeterii aevi Visigothicae, ubi parallelepipedum tunc fractum in usum posteriorem in sepulcro 189 immissum erat (inv. n. 48443; S-170), de quo amplius egit ALMAGRO BASCH. Servatur in M. S. inter reposita, ubi descripsit G. A. a. 1985 et W. K. im. phot. sumpsit. Recognovit J. M. A. a. 1990.



Mer[ur]io
[Aug(usto)]
M(arcus) [-7?]-s
B[- -]
 5 *M(arcus) Val[er]ius*
Eu[- -]us
Vivir[i] Aug(ustales)
d(e) s(ua) [p(ecunia) f(ieri)] i(usserunt)

Im. phot. a W. K. sumpta.

ALMAGRO BASCH 1975a, 91, 123–124 cum im. phot. fig. XXIV 1–2, XXV; ID. 1984, 117–118 n. 36 cum im. phot.; ALFÖLDY 1987a, 77 cum adn. 244 (*HEp* 2, 1990, 380); ABASCAL 1990a, 271–272 n. 1 cum im. phot. fig. 11 (*AE* 1990, 595; *HEp* 4, 1994, 365), inde pendet BARATTA 2001, 26–28 n. T9 cum im. phot. a W. K. sumpta fig. 11. – Cf. ABASCAL 2000, 30 cum im. phot.; ABASCAL et AL. 2007, 692 cum im. phot. fig. 5. 693; MOYA 2009, 113 n. 49.

7–8 supplevit ALFÖLDY.

1 *M(arco) F(abio?) [Pedan?]io* ALMAGRO BASCH 1975a; *M(arco) Fr[ontini]o* ALMAGRO BASCH 1984; correxit ABASCAL, quem secuta est BARATTA. – 4 *Ba[- -]* ALMAGRO BASCH. – 6 *Iu[- -]us* ALMAGRO BASCH, ABASCAL, quem secuta est BARATTA. – 8 *d(e) s(e) [b(ene)] m(erenti)* ALMAGRO BASCH, correxit ALFÖLDY 1987.

De invocatione Mercurii in titulis Hispanicis vide BARATTA 2001.

Ex genere et ex literarum formis saec. II in. vel med. videtur. J. M. A. – G. A.

13, 224 (= II 3099) tit. sacer

Tabula (?) supra a dextra fracta. Rep. Segobrigae a. 1789 in effossionibus a FERNÁNDEZ et A. TAVIRA institutis in edificio aetatis Visigothicae extra urbem sito, i. e. loco q. d. *basílica visigoda*. Latet aut periit. Contuli ex im. a FERNÁNDEZ del.



Mercur[io]
Tib(erius) Claudi(us)
Prosodus
v(otum) ◦ s(olvit) l(ibens) ◦ m(erito) ◦

Im. a FERNÁNDEZ del.

FERNÁNDEZ 1790 ms. R. A. H. sign. 9/5597/1 f. 151 cum im. del. (CANO, in: MORALES – CANO 1792, 105 n. 3; CORNIDE. circ. 1794, ms. R. A. H. sign. 9/3895/10; CORNIDE 1799, 183 n. 14 tab. 6 n. 14 cum im. del.; WICKERT, sched.); e FERNÁNDEZ et CORNIDE pendet HÜBNER II 3099 (VIVES, *ILER* 263; PIERNAVIEJA 1977, 176); ex PRIORIBUS ALMAGRO BASCH 1984, 61–62 n. 3 cum im. a FERNÁNDEZ et CORNIDE del.; BARATTA 2001, 28–29 n. T.10 cum im. ab eis del. fig. 12–13. – Cf. WEAVER 1972, 24; CURCHIN 1987, 80; LOZANO 1998, 173; MOYA 2009, 110 n. 6.

2 *Claudi* CORNIDE 1799; *Claudi[us]* BARATTA.

Nomen Graecum *Prosodi* (SOLIN 2003, 1341) aliunde in titulis Hispanicis non novimus, sed vide nomen gentile *Proso-dia* in tit. Emeritensi *EE* VIII 373 n. 50. In Italia et in provinciis transmarinis nomen saepius occurrit.

Cum nomen et cognomen eum, qui votum solvit, libertum Augusti fuisse monstrare videatur, tit. saec. I med. esse videtur.

J. M. A.

13, 225 tit. sacer

Arula ex lapide calcario, in parte sinistra supra infraque fracta, corona prorsus deperdita, crepidine undique prospicienti praedita, in lateribus et a tergo quoque levigata (11,3) × (9) × (7). Litt. minus accurate et minus profunde insculptae, ex parte evanidae circ. 0,9/1,1. Rep. Segobrigae d. 27 m. Iul. a. 2009 in effossionibus inter theatrum et forum institutis (UE 13133 n. 1, *punto* 34; S-731/175440). Servatur in *M. S.* inter reposita, ubi descripsit J. M. A. d. 8 m. Iul. a. 2010; recognovimus m. Sept. a. 2010.



Fig. a



Fig. b

[Mi]nerve (!)

++TO

ex vot(o)

Fig. a: Im. a J. M. A. del.

Fig. b: Im. phot. a J. M. A. sumpta.

ABASCAL et AL. 2010, 71 n. 1 cum im. phot. (*AE* 2010, 738; *HEp* 19, 2010, 135); ABASCAL – ALFÖLDY – CEBRIÁN 2011a, 145–146 n. 127 cum im. phot., qui editionem priorem correxerunt.

Litt. E v. 1 ex. et 3 in. duabus hastis rectis indicata. – 1 in. supersunt lineolae duae ad litt. N pertinentes.

1 ++RV+ ABASCAL et AL. 2010.

Titulus ex usu II pro E veri simillime saec. I tribuendus videtur. G. A. – J. M. A.

13, 226 tit. sacer

Arula ex lapide calcario infra fracta, corona undique prospicienti praedita, olim pulvinis instructa, superne a dextra mutila, undique levigata, in fronte satis laesa ex parte adesa (14) × 17 × 14. Litt. circ. 2/2,5. Rep. Segobrigae m. Nov. a. 1982 in effossionibus inter theatrum et forum institutis (sign. SG-1982-TEA; S-152). Servatur in *M. S.* inter reposita, ubi descripsit G. A. d. 19 m. Mart. 1985. Recognovit J. M. A. d. 14 m. Apr. a. 2011.



Silvan-

o [- -] deo

Im. phot. a J. M. A. sumpta.

ALMAGRO BASCH 1984, 92–93 n. 21 cum im. phot. (*HEp* 1, 1989, 311). – Cf. VÁZQUEZ 1991, 109 n. 9.

1–2 *Silvan(o) | [- -] deo* ALMAGRO BASCH.

Tit. ex genere monumenti saec. I–II esse videtur.

J. M. A. – G. A.

13, 226a tit. sacer

Ara ex lapide calcario pallido ex duobus fragmentis coniuncta superne fracta, crepidine undique prospicienti praedita, in parte antica laesa (51) × 36 × 32. Pars media (29) × 23,5. Litt. accurate insculptae 3 (v. 2–4), 2,5 (v. 5–7), 1,8 (v. 8–9). Hederae in v. 2 et 4, punctum triangulare

deorsum directum v. 3. Rep. Segobrigae a. 1995 in effossionibus thermarum aetatis Flaviorum, ubi lapis in usum posteriorem in muro medii aevi immissus erat (sign. 1996, sala 4, muro 31, C-388; 40186; S-219) prope domum Romanam privatam dedicantis (cf. FERNÁNDEZ DÍAZ – CEBRIÁN 2004); a. 1996 translata est in M. S., ubi servatur inter reposita. Ibi descripsimus a. 1998; iterum iterumque recognovimus a. 2001, 2004, 2005.

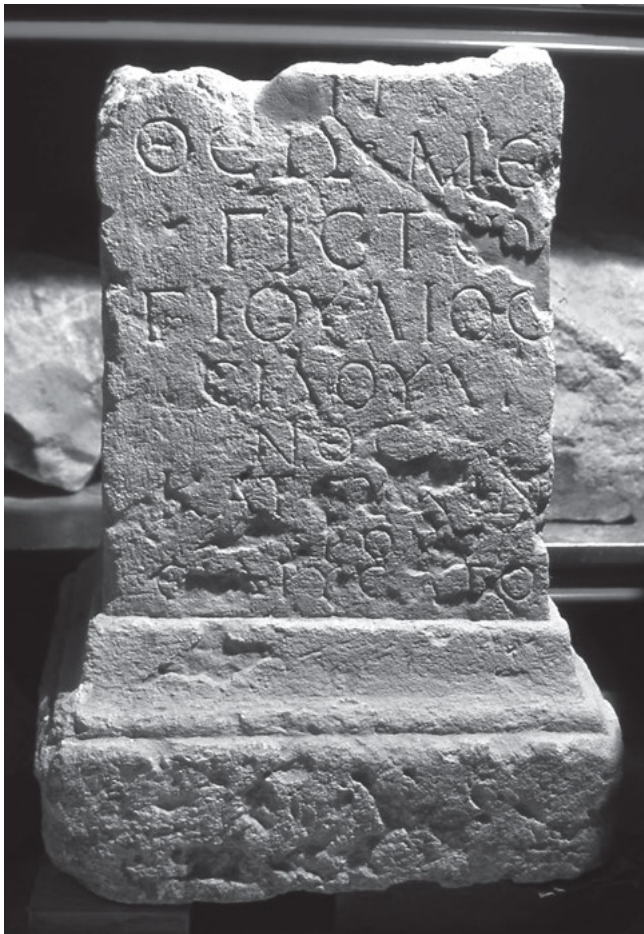

[Δ]ι
 Θεῶ ◦ Με-
 ◦ γίστω
 Γ(άιος) ◦ Ἰούλιος
 Σιλουα-
 νός
 κατ' εὐχῆν
 ἱερὸν
 εἰδρύσατο.

Im. phot. a J. M. A. sumpta.

ABASCAL – ALFÖLDY 1998, 157–168 cum im. phot. (AE 1998, 778; SEG XLVII 1997, 433 n. 1540; HEP 8, 1998, 278); ABASCAL – CEBRIÁN 2000, 201 n. 3 cum im. phot. fig. 3; LEFEBVRE 2006, 279–280; ABASCAL – ALFÖLDY – CEBRIÁN 2011a, 161 n. 150 cum im. phot.; DE HOZ GARCÍA-BELLIDO 2013, 227; EAD. 2014, 513–514 n. 461 cum im. phot.; DOMERGUE 2014, 241–245. – Cf. ALMAGRO-GORBEA – ABASCAL 1999a, 164 cum im. phot. fig. 116; ABASCAL 2000, 25–26 cum im. phot. fig. 1; ALFÖLDY 2005, 61; RUIZ DE ARBULO – CEBRIÁN – HORTELANO 2009, 97; HIRT 2010, 133 cum adn. 161; ALFÖLDY 2011c, 205.

Litt. capitales, sane litt. quaedam cursivae (E in forma E, Σ in forma C), Ω et capitalis et cursiva (in forma Ω et G).

C. Iulius Silvanus haud dubie idem est ac C. Iulius Silvanus Melanio (PIR² I 581; affirmant ABASCAL – ALFÖLDY 1998; dubitat P. LE ROUX ad AE 1998; cf. DE HOZ 2014; GARCÍA BELLIDO; bibliographia amplior extat apud ABASCAL – ALFÖLDY 1998), qui fuit tribunus cohortis I Vardullorum in Britannia, flamen Pomonalis Romae, procurator Augusti ferrariarum et argentariarum per provincias XXIII, procurator Augusti rationis privatae per provincias [- -], procurator ferrariarum Galliarum, procurator Augustorum provinciae Hispaniae citerioris, vide ABASCAL – ALFÖLDY 1998.

De voce ἱερὸν εἰδρύειν (sacellum condere) vide DE HOZ GARCÍA-BELLIDO 2014. Sacellum, de quo agitur, ignotum est.

Ara cum titulo posita esse videtur eo tempore, quo C. Iulius Silvanus Melanio officia in Hispania gessit, i. e. inter annos 198 et 211. Convenit forma litt. G. A. – J. M. A.

13, 227 tit. sacer

Arula ex lapide arenario undique attrita, corona crepidineque undique prospicientibus praedita, pulvinis instructa 15 × 10,5 × 7; pars media 7 × 9,5 × 5/5,8. Litt. circ. 1,5. Rep. ante a. 1989 in effossionibus in teatro institutis (inv. n. 62603; S-286). Servatur in M. S. inter reposita, ubi descripsit J. M. A. a. 2002; recognovimus a. 2004.



Ti[- -?]
 +[- -?]
 [- - - -?]

Im. phot. a J. M. A. sumpta.

ABASCAL – CEBRIÁN 2002a, 152 n. 2 cum im. phot. fig. 2 (HEP 10, 2000, 214); ABASCAL – ALFÖLDY – CEBRIÁN 2011a, 153 n. 139.

1 in. litt. T, quam secuta est litt. I neque E. – 2 + est hasta acclivis ad litt. A vel M pertinens.

2 A[- -] ABASCAL – CEBRIÁN 2002a.

Post v. 2 litterae fortasse depictae erant. J. M. A. – G. A.

13, 228 tit. sacer (?)

Fragmenta tria tabulae ex lapide calcario flavo in fronte expolitae et a tergo levigatae, margo nusquam servata. Frg. *a* (8) × (10) × 2,5. Frg. *b*, *c* inter se coniuncta (19) × (16) × 2,5. Litt. satis accurate insculptae 4,2. Puncta triangularia sursum directa. Frg. *a* in lucem prodiit d. 9 m. Sept. a. 2009 in effossionibus cryptoporticus ad orientem versus a loco q. d. *termas del teatro* institutis (UE 13292, n. 2, punto 67; 175443; S-734) una cum tit. 13, 771 et 13, 804. Frg. *b*, *c* in lucem prodierunt in eodem loco d. 4 m. Sept. a. 2009 (UE 13266 n. 1, punto 56; 175442; S-733). Servantur in *M. S.* inter reposita, ubi descripsit J. M. A. a. 2010.

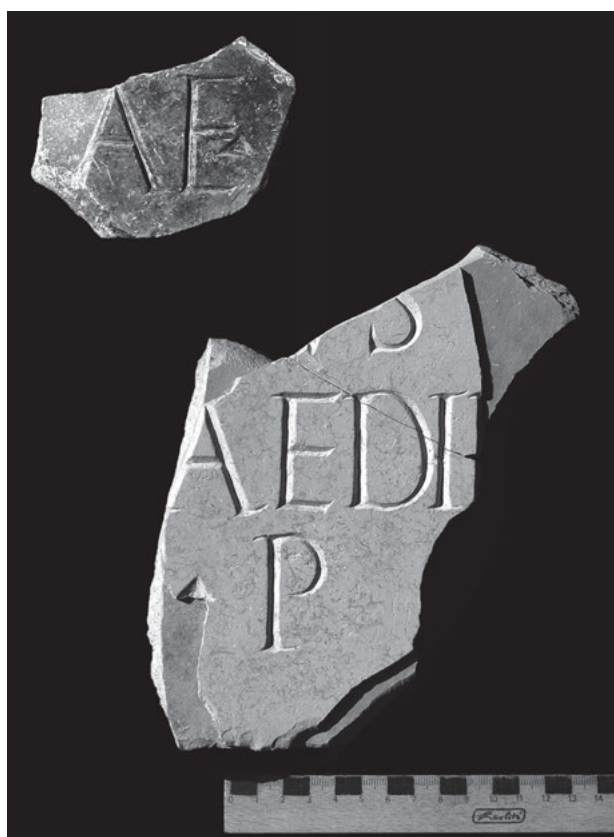

Ex ordinatione fuit fere:

[- -]ae ° A[- -]
 [- -]us [..]
 [- -]aedil[is]
 [d(e) s(uo) ?] ° p(osuit?)

Im. phot. a J. M. A. sumpta.

Frg. *a*: ABASCAL et AL. 2010, 77 n. 9 cum im. phot.

Frg. *b-c*: ABASCAL et AL. 2010, 72–73 n. 4 cum im. phot. (AE 2010, 739).

Frg. *a-c*: ABASCAL – ALFÖLDY – CEBRIÁN 2011a, 146–148 n. 130 (HEp 19, 2010, 138). – Cf. CURCHIN 2015a, 105 n. 1195.

Fuisse videtur: [- -]ae ° A[ugustae?] | [- -]us [- f(i)lius] | [- -]aedil[is] | [d(e) s(uo) ?] ° p(osuit?)

1 cogitari potest de [Fortun]ae A[ugustae] vel [Minerv]ae A[ugustae] vel sim. – 2 latent praenomen et nomen dedicantis. – 4 [d(e) s(uo)] p(osuit) aut [d(e) s(ua)] p(ecunia).

Aediles Segobrigenses redeunt etiam in tit. 13, 230. 246–247. 287. 291–292.

Tit. ex litterarum punctorumque formis ad imperatorem quendam saec. I prioris spectare videtur. J. M. A. – G. A.

13, 229 tit. sacer (?)

Tabula ex lapide calcario albo supra, infra et a sinistra fracta, ex duobus fragmentis coniuncta (21) × (24) × 2,6. Litt. satis accurate insculptae 5,3 (v. 1), 5 (v. 2–3); v. 3 punctum triangulare sursum directum. Fragmenta in lucem prodierunt m. Dec. a. 2002 in effossionibus partis septentrionalis fori iuxta cryptoporticum (S-382. Frg. sinist.: UE 5912 n. 1; 85630. Frg. dext.: UE 903 n. 1; 76082). Servantur in *M. S.* inter reposita, ubi descripsimus a. 2003.

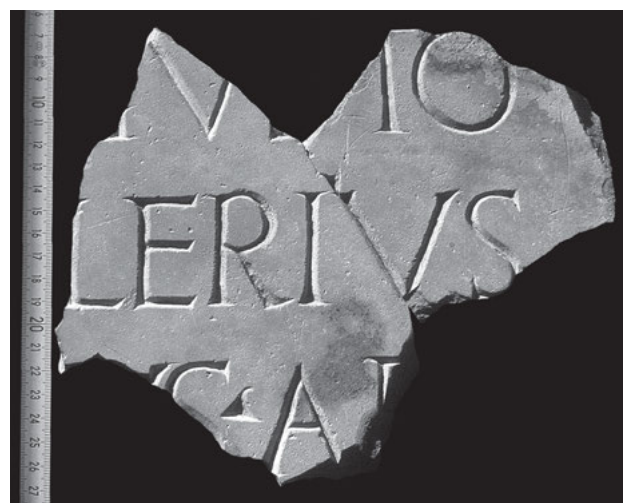

-----?

[- -]? Au]gu[sto]

[- -]? Va]lerius

[- -]us ° ae[d(ilis)?]

-----?

Im. phot. a J. M. A. sumpta.

ALFÖLDY – ABASCAL – CEBRIÁN 2003b, 229 n. 24 cum im. phot. (AE 2003, 998; HEp 10, 2000, 315); ABASCAL – ALFÖLDY – CEBRIÁN 2011a, 26–27 n. 2. – Cf. CURCHIN 2015a, 105 n. 1194.

1 fuit [Marti Au]gu[sto], [Divo Au]gu[sto] vel sim. De vocibus *Augustus* vel *Augusta* in titulis sacris vide amplius PANCIERA 2003/06. – 2 in. supplendum esse videtur verbum *sacrum* et praenomen dedicantis. – 3 ex. hasta recta satis probabiliter ad litt. E pertinet, sed cogitari potest etiam de litt. D, P, R cet. De aedilibus Segobrigensibus vide titulum antecedentem.

Tit. ex litterarum punctorumque formis ad imperatorem quendam saec. I prioris spectare videtur. J. M. A. – G. A.

13, 230 (= II 3100) tit. sacer

Parallelepipedum (fortasse fragmentum arae) ex lapide calcario supra et infra et a sinistra fractum, undique levigatum, in fronte pectine ferreo dolatum (33) × (36) × 26. Versus dextrorsum ordinati. Litt. accurate insculptae 5,5 (v. 1; litt. L longa 6,5), 5 (v. 2; litt. I longa 6), 4,5 (v. 3; litt. L longa 5). V. 3 hederæ. Rep. Segobrigae ante a. 1799, sed ubi in lucem pervenerit, nescimus. Servabatur *Madrid* in R. A. H. (vide ABASCAL – GIMENO 2000, 115–116), ubi inter al. viderunt CORNIDE et postea HÜBNER a. 1861; deinde translatum *Madrid* in M. A. N., a. 1907 (exp. 1907/32/64; inv. n. 38359) et a. 1973 in *M. S.*, ubi servatur inter reposita. Ibi descripsit G. A. a. 1985. Recognovit J. M. A. a. 1999.

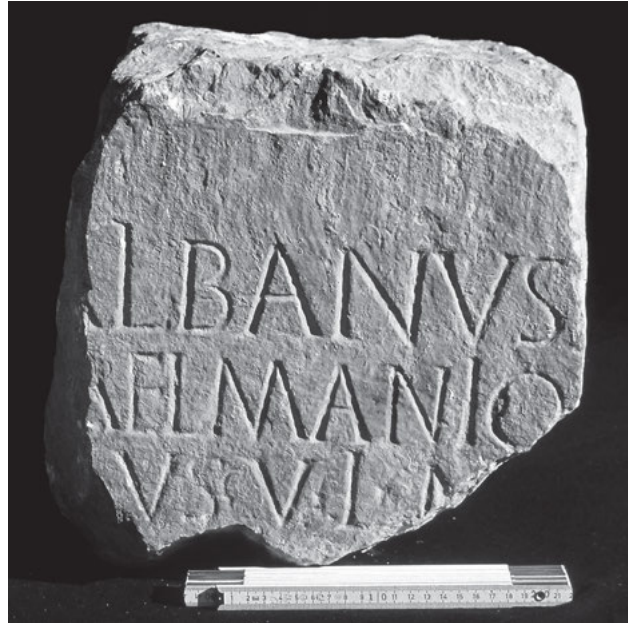

[- -] Albanus
 [- -] Melmaniq(um)
 [- -]us ° v(otum) ° l(ibens) ° m(erito)

Im. phot. a J. M. A. sumpta.

CORNIDE 1799, 185 n. 41 cum adn. 2 tab. 7 n. 41 cum im. del., qui habuit ex ms. a C. M. TRIGUEROS conscripto, quod nunc latet aut periit (e CORNIDE pendet WICKERT, sched.); HÜBNER II 3100 (VIVES, *ILER* 707); FITA, ms. *R. A. H.* sign. 9/7581 (apud ABASCAL 1999a, 89. 184–185 n. 37/7. 187 fig. 49); RIVERO 1933, 15 n. 43; BLÁZQUEZ 1962, 218 cum im. phot. in *M. A. N.* sumpta fig. 102; ALBERTOS 1975, 15 n. 123, quae vidit (RIVERO 1984, 410; GONZÁLEZ RODRÍGUEZ 1986a, 131. 158 n. 147; EAD. 1986b, 72 n. 147); ALMAGRO BASCH 1984, 87–19 n. 18 cum im. phot. (BLÁZQUEZ – GARCÍA-GELABERT 1988/91, 169 cum im. phot.); ABASCAL – GIMENO 2000, 115–116 n. 148 cum im. phot. – Cf. HOLDER 1896/1913, I 50; UNTERMANN 1975, I 254; BLÁZQUEZ 1975a, 124; EUND. 1986a, 249; UNTERMANN 1997, 597; WODTKO 2000, 254; VALLEJO 2005a, 361. 573. 608; NAVARRO et AL. 2011, 110.

1 in. sine dubio cernitur pes litt. A. – 2 in. litt. M fuisse iam vidit ALBERTOS, quae etiam v. 2 ex. litt. Q (non O) intellegendam esse percepit. 2–3 [A]elmanio | v(otum) s(olvit) v(otum) l(ibens) m(erito) BLÁZQUEZ 1962; Melmaniq(um) (??) [- -] [fili]us ALBERTOS; Melmaniq(um) | v(otum) s(olvit) l(ibens) m(erito) GONZÁLEZ RODRÍGUEZ; [A]elmanio | v(ivus) s(olvit) v(otum) l(ibens) m(erito) ALMAGRO BASCH, BLÁZQUEZ – GARCÍA-GELABERT. – 3 v(otum) l(ibens) m(erito) [s(olvit)?] ABASCAL – GIMENO.

Titulus sacer sine dubio fuit, ut monstrant formulae v. 3 ex. “In ... aelmanio dei alicuius nomen videtur latere” HÜBNER ad v. 2 haud recte. Nomen dei sive deae omissum esse videtur, quod occurrit in titulis nonnullis in templis vel sacellis privatis positus, de qua re vide ENCARNACÃO 1987, 305–310. Melmaniq(um) est nomen cognationis Celtibericae, quod occurrit etiam tit. *AE* 1987 642, *Riba de Saelices (Guadalajara)* rep. Id e nomine Melmanios derivatum esse opinatus est UNTERMANN 1997, 597 monstrans tit. Celtibericum, q. d. *Botorríta III* col. I–27; cf. etiam WODTKO 2000, 254. Nomen Melmani (casu gen.) etiam occurrit tit. II 2803; *AE* 2005, 752. Nomen dedicantis ergo fuisse videtur [- -] Albanus [- -] Melmaniq(um).

Tit. ex genere et ex litterarum formis saec. I esse videtur.
 J. M. A. – G. A.

13, 231 (= *EE VIII* 434 n. 181) tit. sacer

Arula ex lapide calcario undique levigata, corona prospicienti praedita, infra fracta, nunc opere gypseo restituta (9) × 8 × 7,5, a sinistra ex parte laesa, ubi litterae sine dubio perierunt. Versus sinistrorsum ordinati. Litt. inter lineas ad delineandum ductas leviter insculptae 0,7 (v. 1) 1 (v. 2–5); puncta rotunda. Rep. Segobrigae a. 1892 in effossionibus a R. GARCÍA SORIA institutis (sumptu R. H. THOMSON fautoris), en la cámara principal del columbario QUINTERO, i. e. in apodyterio thermarum, q. d. *termas del teatro*, una cum titulis 13, 214 et 13, 311. Primum servabatur *Madrid* in *M. A. N.*, deinde in *M. S.* a. 1973 translata est. Ibid. servatur inter reposita (*referencia S-019*), ubi descripsit G. A. a. 1985. Recognovit J. M. A. a. 2011.



Elvia (!)
 Máuca
 pro ° Elv-
 [i]a (!) ° Marce-
 5 [ll]a ° v(otum) ° s(olvit)
 - - - - - ?

Im. phot. a W. K. sumpta.

FITA 1892d, 139 ex im. a P. QUINTERO del. in epistula a R. GARCÍA SORIA missa; id. 1892f, 250 (HÜBNER, *EE VIII* 434 n. 181, qui ex ectypo et delineatione a FITA missis descripsit); PARIS – QUINTERO 1902, 191 adn. 2; QUINTERO – PARIS 1902, 251 (*AE* 1903, 185); QUINTERO 1913/2007, 104–105 n. 17 cum im. del.; ALMAGRO BASCH 1984, 71–74 n. 9 cum im. phot. (BLÁZQUEZ – GARCÍA-GELABERT 1988/91, 168). – Cf. PALOMERO 1987, 81.

Litt. A v. 1–2, 4–5 loco hastae libratae hasta declivis ex hasta altera exorta; litt. L v. 1, 3 cum hasta acclivi insculpta.

1 *L(aribus) via(libus)* OMNES. – 2 *Amauca* FITA, PARIS – QUINTERO; *Mauca* (sive *Amauca*) HÜBNER; *Mauca* ALMAGRO BASCH. – 3 *pro fi(lia)* FITA. Lectionem v. 1 nobis dedit J. VELAZA per litteras.

Nomen Maucae recurrit in tit. XI 2361, nomen Amaucae nusquam invenitur.

Ex litterarum formis saec. II tribuit HÜBNER, fortasse recte.
 G. A. – J. M. A.

13, 232 tit. sacer

Arula ex lapide calcario (ex lapicidinis ad montem *Buixcarró*, *V* sitis; *giallo antico* ABASCAL – CEBRIÁN minus recte), corona crepidineque undique prospicientibus praedita, superne fracta, in fronte, a tergo et ab utroque latere expolita 11 × 8,5 × 7,5; pars media 3 × 5,6 × 5,2. Litt. circ. 0,6/0,8; puncta triangularia deorsum directa. Rep. Segobrigae a. 1995 in effossionibus frigidarii thermarum aetatis Flaviorum (*Sala* 3, C-160; inv. n. 62298; S-207) una cum tit. 13, 213 et 13, 757 et arulis hodie sine titulis, qui fortasse olim picti erant (ABASCAL – ALFÖLDY – CEBRIÁN 2011a, n. 154 et 156). Servatur in *M. S.* inter reposita, ubi descripsit J. M. A. a. 1999 et R. C. im. phot. sumpsit; recognovimus a. 2004.



C(aius) ◦ H(- - -) ◦ E(- - -)
v(otum) ◦ l(ibens) ◦ s(olvit) ◦

Im. phot. a R. C. sumpta.

ABASCAL – CEBRIÁN 2000, 200–201 n. 2 cum im. phot. fig. 2 (*HEp* 10, 2000, 179); ABASCAL – ALFÖLDY – CEBRIÁN 2011a, 162 n. 151. – Cf. ABASCAL 1998a, 131.

Ex eo, quod ara nomine dei caret (vide ENCARNÇÃO 1987, 305–310; ABASCAL 1995b, 50–51), satis probabiliter ad sacellum domesticum pertinuit.

Titulus ex genere et ex litterarum formis et ex usu lapidis calcarii ex lapicidinis ad montem *Buixcarró* (*V*) sitis (cf. CEBRIÁN 2008, 101–113) saec. II tribuendus videtur.

J. M. A. – G. A.

13, 233 tit. sacer

Ara ex lapide calcario pallido, superne resecta et a sinistra fracta, crepidine undique prospicienti praedita atque levigata (22) × 31 × 25; pars media (10,5) × 28 × 22. Litt. accurate insculptae 3 (v. 2), 2,5 (v. 3); punctum rotundum. Rep. Segobrigae a. 1971 in effossionibus in theatro a M. ALMAGRO BASCH institutis (inv. n. 88548; S-004). Servatur in *M. S.* inter reposita, ubi descripsit G. A. a. 1985, recognovit J. M. A. a. 2004, contulimus a. 2004.



[Pu]b[li]ci[us]
[Ve]recu[nd]us
ex ◦ voto

Im. phot. a J. M. A. sumpta.

ALMAGRO BASCH 1982a, 348–350 cum im. phot. fig. 4 (*AE* 1982, 599); ALMAGRO BASCH 1984, 68–69 n. 7 cum im. phot.

1 *Her[cl]i* ALMAGRO BASCH 1982a; *G. Licini[us]* ALMAGRO BASCH 1984.

Tit. ex litterarum formis saec. II videtur. J. M. A. – G. A.

13, 234 tit. sacer

Arula ex lapide calcario pallido ex duobus fragmentis coniuncta, superne resecta, a tergo et ab utroque latere fracta, in fronte minus levigata (12,5) × (19) × (8). Litt. 3; punctum rotundum. Rep. a. 1995 in effossionibus frigidarii thermarum aetatis Flaviorum (*Sala* 3, n. C-159; inv. n. 40171; S-208). Servatur in *M. S.* inter reposita, ubi descripsit J. M. A. a. 1999; recognovimus a. 2004.



Pu[si]n-
na ◦ ex vo-
to

Im. phot. a J. M. A. sumpta.

ABASCAL – CEBRIÁN 2000, 201–202 n. 4 cum im. phot. fig. 4 (*HEp* 10, 2000, 180); ABASCAL – ALFÖLDY – CEBRIÁN 2011a, 162–163 n. 152.

1–2 [*P*]usinna, ABASCAL – CEBRIÁN 2000.

Cognomen mulieris Latinum *Pusinna* (KAJANTO 1965, 78. 299) simile est ac nomina quaedam Celtica et Lusitanica (PALOMAR 1957, 93; ALBERTOS 1966, 188; EAD. 1977a, 48; EAD. 1979,

145), recurrit in nonnullis titulis Hispanicis (ABASCAL 1994a, 475).

Tit. ex litterarum formis saec. II-III videtur.

J. M. A. – G. A.

13, 235 tit. sacer

Arula ex lapide calcario albo, superne fracta, in fronte et ab utroque latere laesa et adesa, crepidine undique prospicienti praedita (13) × 16 × 12. Litt. 1,5; punctum rotundum v. 4. Rep. a. 2001 inter lapides cumulos prope locum q. d. *basílica visigoda*, in effossionibus circ. a. 1980 institutis (sign. PBAVIS/2001/2; 62602; S-313). Servatur in M. S. inter reposita, ubi descripsit J. M. A. a. 2001; recognovimus a. 2004.



-----?
[- - -]+[- - -]
[S]empron[- - -]
Tuc[- - -]
ex ° vq[to]

Im. phot. a J. M. A. sumpta.

ABASCAL – CEBRIÁN 2002a, 152–153 n. 3 cum im. phot. fig. 3 (AE 2002, 811; HEP 10, 2000, 215); ABASCAL – ALFÖLDY – CEBRIÁN 2011a, 302–303 n. 346 cum im. phot.

1 + est hasta recta. – 2–3 *Sempron(ia) | Tuc[be]* ABASCAL – CEBRIÁN 2002a.

Tit. ex litterarum formis saec. II-III videtur.

J. M. A. – G. A.

13, 236 (= II 3101) tit. sacer

Arula ex lapide calcario pallido, superne et a tergo et ab utroque latere fracta, in fronte levigata, crepidine prospicienti praedita (26) × (26) × (27,5); crepido alta circ. 12. Litt. 4; puncta rotunda. Rep. Segobrigae a. 1789 in effossionibus a FERNÁNDEZ et A. TAVIRA institutis in aedificio aetatis Visigothicae extra urbem sito, i. e. loco q. d. *basílica visigoda*. Deinde latebat. Denuo in lucem prodit a. 1982 in effossionibus a M. ALMAGRO BASCH eodem loco institutis (S-117; inv. n. 162194). Servatur M. S. inter reposita, ubi descripsit G. A. a. 1985 et W. K. im. phot. sumpsit; recognovimus a. 2004.

[- - -]us
[v(otum)] s(olvit) ° l(ibens) ° m(erito)

Im. phot. a W. K. sumpta.



FERNÁNDEZ 1789/90 ms. R. A. H. sign. 11/8109/4k f. 14v; ID. 1790 ms. R. A. H. sign. 9/7953/1(35) n. 3 cum im. del. (publicatum apud ABASCAL – GIMENO 2000, 118 n. 155; e FERNÁNDEZ pendet J. DE SANTIAGO PALOMARES, ms. R. A. H. sign. 9/5939/16 f. 100 n. 3 cum im. del.); ID. 1790 ms. R. A. H. sign. 9/5597/1 f. 151 cum im. del.; CORNIDE 1799 tab. 7 (ante p. 185) n. 32 cum im. del.; ex PRIORIBUS, HÜBNER II 3101; ALMAGRO BASCH 1984, 277–278 n. 135 cum im. a PRIORIBUS del. et im. phot.

Tit. ex litterarum formis saec. I-II videtur.

G. A. – J. M. A.

13, 237 tit. sacer

Ara ex lapide calcario pallido, in fronte et a tergo levigata, undique fracta (22) × (18,5) × 17. Litt. circ. 6,5; puncta rotunda v. 2. Rep. a. 1999 in effossionibus moenium ad orientem a theatro versus (UE 8 n. 123; 19653; S-268). Servatur in M. S. inter reposita, ubi descripsit J. M. A. a. 2001.



[- - -?] (vac.) + V[- - -]
[v(otum)] s(olvit) ° l(ibens) ° m(erito)

Im. phot. a J. M. A. sumpta.

ABASCAL – CEBRIÁN 2002a, 153 n. 4 cum im. phot. fig. 4 (AE 2002, 812; HEP 10, 2000, 216); ABASCAL – ALFÖLDY – CEBRIÁN 2011a, 331 n. 396 cum im. phot.

1 + est hasta recta.

Tit. ex litterarum formis saec. I-II videtur.

G. A. – J. M. A.

13, 238 (= II 3094) tit. sacer

Arula superne fracta, reperta ab A. DE MORALES circ. a. 1572 prope fanum Dianae loco q. d. *El Almudejo* (vide supra tit. 13, 207–211). *Un pedazuelo de piedra de una arula muy pequeña, y no tenia mas que estas letras MORALES* apud MORALES – CANO et CORNIDE. Perit. Contulimus e MORALES.

 ex vot(o)
 -----?

MORALES, ms. circ. 1572/77 (MORALES – CANO 1792, 103; CORNIDE 1799, 231; HÜBNER II 3094); ex PRIORIBUS ALMAGRO BASCH 1984, 93–94 n. 22; ALFÖLDY 1985a, 155 (*HEp* 1, 1989, 339). – Cf. QUINTERO 1913/2007, 62–63.

EX VOT MORALES.

G. A. – J. M. A.

13, 239 tit. sacer

Ara ex lapide calcario, superne et infra a tergo et a sinistra fracta, crepidine undique prospicienti praedita, in fronte et ab utroque latere levigata (32) × 32 × (22); punctum rotundum. Litt. circ. 3/3,5. Rep. a. 1971 in effossionibus proscenii theatri institutis (inv. n. 195076; S-790). Servatur in M. S. inter reposita, ubi descripsit G. A. d. 19 m. Mart. a. 1985 et W. K. im. phot. sumpsit; recognovimus a. 2010.



 [- -]++[- -]
 ex ° vot(o)

Im. phot. a W. K. sumpta.

ALMAGRO BASCH 1984, 94 n. 22 bis (*HEp* 1, 1989, 312)

1 + prior est pes litt. E aut L, altera est hasta recta.

Tit. ex litterarum formis saec. II vel III esse videtur.

G. A. – J. M. A.

13, 240 tit. sacer (?) vel sepulcralis (?)

Parallelepipedum ex lapide calcario ex duobus fragmentis coniunctum, infra et ab utroque latere laesum, undique pectine ferreo dolatum 46,5 × (68) × 33. Sub v. postremo spatium altum circ. 23 non inscriptum extat. Litt. 9,5 (v. 1), 8 (v. 2); punctum rotundum v. 2. Frg. minor rep. est in parte meridionali fori, ubi lapis in usum posteriorem muro alicui recentioris aevi immissus erat (*UE* 5657) prope monumentum magnum porticus meridionalis (infra 13, 243); frg. maior prodiit in lucem m. Aug. a. 2002 in effossionibus in parte meridionali fori institutis (*UE* 5657 n. 1; 86099; S-366). Servantur in M. S. inter reposita, ubi descripsimus a. 2002.



[- -]L(- -) Pr[i]s[cus]
 [- -]+am ° uxor[-?]
 [- - - - -?] (vac.)
 [- - - - -?] (vac.)

Im. phot. a J. M. A. sumpta.

ALFÖLDY – ABASCAL – CEBRIÁN 2003a, 257–258 n. 2 cum im. phot. (*AE* 2003, 978; *HEp* 10, 2000, 293); ABASCAL – ALFÖLDY – CEBRIÁN 2011a, 27–28 n. 3.

2 + est hasta recta ad litt. E vel L pertinens.

1–2 [- - Ga]ll(eria) (?) Pr[i]s[cus] | [per - -]+am ° uxor(em)

ALFÖLDY – ABASCAL – CEBRIÁN, ubi amplius de genere tituli egimus.

Ex mensuris excludere potest parallelepipedum basim statuatae fuisse.

Tit. ex litterarum formis saec. I esse videtur.

G. A. – J. M. A.

13, 241 tit. sacer

Arula ex lapide calcario superne fracta, crepidine undique prospicienti praedita, quae ex parte perit, (21) × 22,5 × (15,5); pars media (10,5) × 16,5 × 12,3. Litt. inter lineas ad delineandum ductas insculptae 3,5. Rep. a. 1997 in effossionibus in palaestra thermarum aetatis Flaviorum institutis, ubi lapis in usum posteriorem muro recentioris aevi immissus erat (*Sala* 4, *muro* H1 n. 6; inv. n. 19339; S-224). Servatur in M. S. inter reposita, ubi descripsit J. M. A. a. 1999; recognovimus a. 2004.



 BACQ

Im. phot. a J. M. A. sumpta.

ABASCAL – CEBRIÁN 2000, 202 n. 5 cum im. phot. fig. 5 (*HEp* 10, 2000, 181); ABASCAL – ALFÖLDY – CEBRIÁN 2011a, 163 n. 153.

Baco pro Baccho aliunde non novimus, [- -]baco ergo pars nominis dedicantis fuisse potest, res tamen in dubio manet.

J. M. A. – G. A.

13, 242 tit. sacer (?)

Ara ex lapide calcario supra fracta, crepidine praedita, quae ex parte periit, undique pectine ferreo dolata (28) × (19) × (18,5). Rep. Segobrigae d. 10 m. Iul. a. 2009 in effossionibus inter theatrum et forum institutis (*UE* 13021 n. 1, *punto* 7; inv. n. 175436; S-727). Servatur in M. S. inter reposita, ubi descripsit J. M. A. a. 2010 et R. C. im. phot. sumpsit.

[- -]++[- -]

Im. phot. a R. C. sumpta.

ABASCAL et AL. 2010, 72 n. 2 cum im. phot. (*HEp* 19, 2010, 136); ABASCAL – ALFÖLDY – CEBRIÁN 2011a, 146 n. 128.

1 ++ sunt hastae acclives fortasse ad litt. V pertinentes.

J. M. A. – G. A.



Tituli imperatorum domusque eorum
(13, 243–266)

13, 243 tit. sacer imperatori (?) dedicatus

Monumentum magnum (probabiliter ara) e parallelepipedis calcariis compluribus constructum, quorum supersunt parallelepipeda duo (alterum inscriptum, alterum sine tit.) et insuper monumenti crepido in fronte et ab utroque latere prospiciens, sed monumenti pars superior e toto deperdita est. Crepido 43 × 370 × 250, parallelepipedum inscriptum a dextra fractum, pectine ferreo dolatum 83 × (75) × 46,5. Litt. 6,2 (v. 1) 6,5 (v. 2); v. 2 ex. punctum triangulare deorsum directum. Monumenti integri magnitudo olim 126 × 370 × 250, partis mediae magnitudo 83 × circ. 322 × circ. 226 fuisse computatur. Rep. a. 2002 in effossionibus porticus meridionalis fori (pars media inscripta: *UE* 5520 n. 1, inv. n. 86092; S-363; crepido: *UE* 5519). Servatur in situ, ubi descripsimus a. 2002.

pot[estate - -]
sacr(um) ° d[ecreto decurionum (?)]

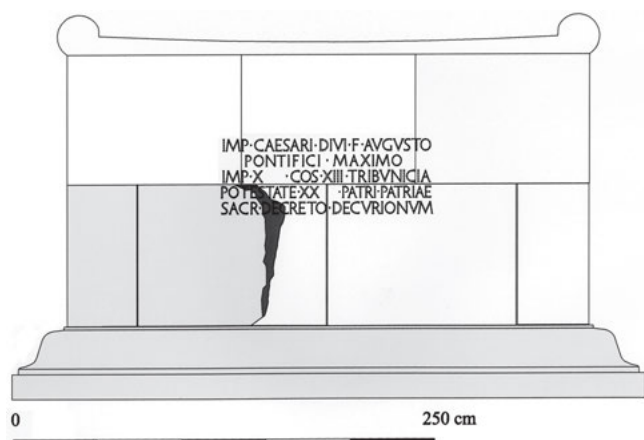

Fig. a

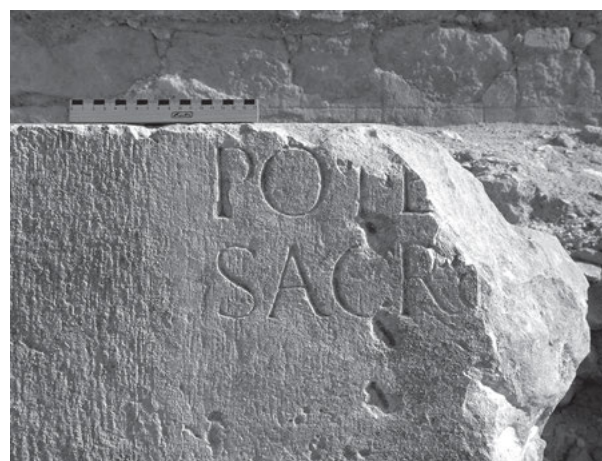

Fig. β

Fig. a: Im. a J. M. A. machina computatoria del.

Fig. β: Im. phot. a J. M. A. sumpta.

ALFÖLDY – ABASCAL – CEBRIÁN 2003a, 258–260 n. 3 cum im. phot. et im. del. (*AE* 2003, 979; *HEp* 10, 2000, 294, ubi J. GÓMEZ-PANTOJA de tempore, quo monumentum factum est, dubitavit sine idonea causa); ABASCAL – CEBRIÁN – TRUNK 2004, 221 cum fig. 3 n. 27. 222. 230 cum fig. 13–14. 236 n. 27. 242; ABASCAL – ALFÖLDY – CEBRIÁN 2011a, 28–30 n. 5 cum im. phot. et im. del. – Cf. ABASCAL et AL. 2007, 695–697 cum im. del. fig. 8; VELAZA 2012, 406.

Fuisse videtur: [*Imp(eratori) Caesari Divi f(ilio) Augusto | pontifici maximo | imp(eratori) X- - co(n)s(uli) XIII tribuni- cia] | pot[estate XX- - patri patriae] | sacr(um) ° d[ecreto decurionum (?)].*

De honoribus Augusti vide KIENAST – ECK – HEIL 2017, 53–58; de ordine honorum in titulis tradito cf. ALFÖLDY 1991a, 295 cum adn. 10; EUND., 1992, 22–23.

Invocatio *sacr(um)* in titulis imperatorum undique recurrit (ALFÖLDY 1990, 84 cum adn. 97; ID., 1991a, 303) ex eo, quod principes se numen habebant et cultum gentium populique in formam deorum receperunt.

De forma arae vide nummos Augustae Emeritae et Tarracone cusos (RPC I 28, 35, 36, 45, 218, 221, 225, 231), de quo amplius tractavimus ALFÖLDY – ABASCAL – CEBRIÁN 2003a, 258–260.

Titulus dedicatus est non ante d. 4 m. Febr. a. 2 a. C. n., in quo Augustus pater patriae fuit, et non post a. 14 (vide KIENAST – ECK – HEIL 2017, 56–57). G. A. – J. M. A.

13, 244 (= II 3102) tit. honorarius mulieris domus imperatoriae (?)

Lapis cuius generis fuerit, nescimus. Rep. Segobrigae a. 1789 in effossionibus a FERNÁNDEZ et A. TAVIRA institutis in aedificio aetatis Visigothicae extra urbem sito, i. e. loco q. d. *basílica visigoda; visto y reconocido el día 9 de nov(iembr)e de (17)89* FERNÁNDEZ. Descripsimus, ut potuimus, ex imaginibus a FERNÁNDEZ et CORNIDE del. Periit.

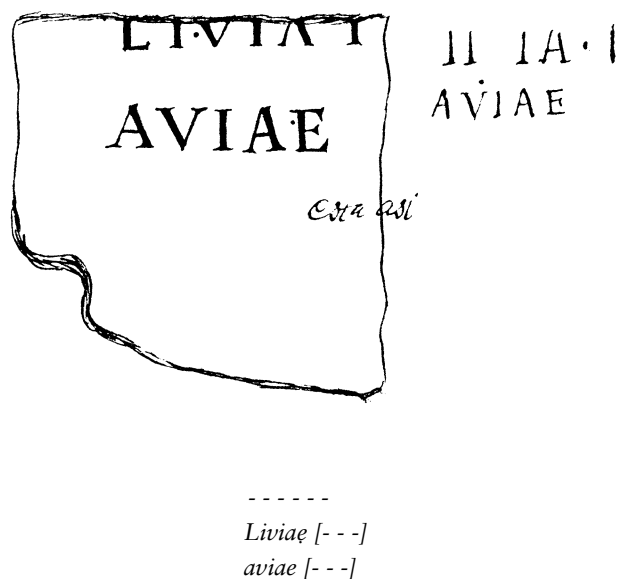

Im. a FERNÁNDEZ del. ex ms. R. A. H. sign. 11/8109/4k.

FERNÁNDEZ 1789/90 ms. R. A. H. sign. 11/8109/4k f. 15r. 27r; ID. 1790 ms. R. A. H. sign. 9/7953/1(32) n. VI (apographum a DE SANTIAGO PALOMARES factum ms. R. A. H. sign. 9/5939/16 f. 98 n. VI; publicatum apud ABASCAL – GIMENO 2000, 117 n. 153); ID. 1790 ms. R. A. H. sign. 9/5597/1 f. 151 cum im. del.; CORNIDE 1799, 181 n. 3 tab. 5 n. 3 cum im. del., ubi *dedicación hecha por algun sugeto à una tia suya, llamada Livia* esse putavit; ex eis HÜBNER II 3102; ALMAGRO BASCH 1984, 95–96 n. 23 cum im. del. a PRIORIBUS tradita. – Cf. RADA – FITA 1889, 123; ÉTIENNE 1958, 400 cum adn. 5; HURLET 1997, 493, 597.

1–2 *Livia[e Drusi filiae] uxori Caesaris Aug(usti) matri Ti. Caesaris] aviae [Germanici et Drusi Iuliorum Ti. filiorum] [---]* supplere proposuit HÜBNER et tit. Iuliae Augustae tribuit, sed adnotavit etiam cogitare licere de Livia quadam privata agi.

Tit. saec. I tribuendus videtur. G. A. – J. M. A.

13, 245 tit. honorarius imperatoris

Parallelepipedum ex lapide calcario, i. e. pars media basis statuae ex tribus partibus compositae, nunc superne fractum, in fronte pectine ferreo dolatum, in lateribus et a tergo quoque levigatum 32 × 60 × (54). In parte antica

media foramen profundum ad usum quandam posteriorem excavatum. Litt. minus accurate insculptae circ. 4,5 (v. 2 litt. T longae). Rep. Segobrigae a. 1970 in effossionibus amphitheatri a M. ALMAGRO BASCH institutis (inv. n. 162222; S-153), *en las tierras que cubrían la base del muro norte del anfiteatro* ALMAGRO BASCH, ubi lapis in usum posteriorem adhibitus erat. Servatur in M. S. inter reposita, ubi descripsit G. A. a. 1985 et W. K. im. phot. sumpsit; recognovit J. M. A. a. 2006, iterum a. 2010.

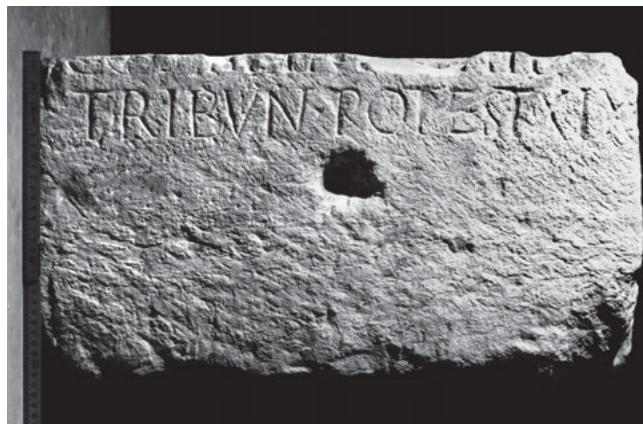

co(n)s(uli) III imp(eratori) V[III]
tribun(icia) o potest(ate) XIX

Im. phot. a W. K. sumpta.

ALMAGRO BASCH 1984, 107 n. 30 cum im. phot. (HEP 1, 1989, 313); ALFÖLDY 1987a, 80–81 cum im. phot. tab. VI.2 (HEP 2, 1990, 383); ALMAGRO-GORBEA – ALMAGRO-GORBEA 1995, 154; ID. 1997, 81–82.

1 omisit ALMAGRO BASCH. – 2 [trib. potest.] XIX ALMAGRO-GORBEA – ALMAGRO-GORBEA.

Titulus ex iteratione honorum imp. Tiberio pertinet. Ex eo, quod titulus nomen dedicantis tacet, fortasse donum municipii decreto decurionum basis fuit.

Tiberius fuit cos. III ex d. 1 m. Ian. a. 18, et tribuniciam potestatem XIX e d. 26 m. Iun. a. 17 usque ad d. 25 m. Iun. a. 18 gessit, qui fuit imp. VIII ex a. 16 (KIENAST – ECK – HEIL 2017, 72). Ergo tit. inter menses Ian. et Iun. a. 18 inscriptus esse videtur. G. A. – J. M. A.

13, 246 (= II 3103)

Fortasse parallelepipedum, i. e. pars media basis statuae ex tribus partibus compositae. Puncta ubique fere posita. Servabatur saec. XVI medio *Uclés*, quamquam sine dubio e Segobriga asportatum est cum titulis compluribus ad mura reficienda coenobii Sancti Iacobi. Periit. Contulimus ex ANTIQUIORIBUS.

DRVSO . CAESARI
TI . AVG . F . DIVI
AVGVSTI . N
DIVI . IVLI . PRON
L . TVRPILIVS . L . F
GEMINVS

Fig. a

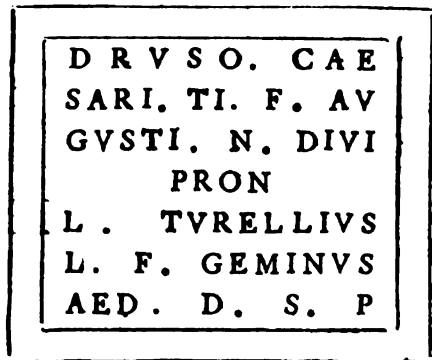

Fig. β

Druso ° Cae-
sari ° Ti(berii) ° f(ilio) ° Au-
gusti ° n(epoti) ° Divi
pron(epoti)

- 5 L(ucius) ° Turellius
L(uci) ° f(ilius) ° Geminus
aed(ilis) ° d(e) ° s(uo) ° p(osuit)

Fig. α: Exemplum tituli a GRUTER 236, 6 praebitum.

Fig. β: Exemplum tituli a GRUTER 236, 7 praebitum.

ANTIQUIORES, inter quos LUCENA, ms. 1546 Vat. Lat. 6039 f. 204r (olim f. 436r), qui vidit et duas schedas tradidit versibus aliter divisus (e LUCENA pendent inter alios PANVINIO 1558, comm. fast. ad a. 776 (p. 190); OCCO 1596, 37 n. 13; CANO, in: MORALES – CANO 1792, 106; CORNIDE 1799, 179–180 n. 2; FITA 1888, 396 n. 5 et 9; QUINTERO 1913/2007, 47–48. 51 n. 5. 52 n. 9); F. DE OCAMPO, ms. saec. XVI prioris (servatum in GALCERÁN DE CASTRO, ms. saec. XVII prioris f. 12v (vel f. 20v), cf. GIMENO 1997, 99 n. 112); HONORATO JUAN, ms. saec. XVI prioris (servatum in GALCERÁN DE CASTRO, ibid. f. 261r (vel 313r); cf. GIMENO 1997, 196 n. 784); J. ZURITA, ms. saec. XVI, qui habuit a *Secretario del Duque de Camerino* (servatum in GALCERÁN DE CASTRO, ibid. f. 94r (vel 101r) cf. GIMENO 1997, 174 n. 474); STRADA 1575, 155, 9; SMETIUS 1588, 153 n. 19 (e PANVINIO et e CAROLO CLUSIO, qui tit. vidit); GRUTER 1603, 236 n. 6 “ex Panvinio” et 7 “ex Onufrio et Schotti schedis”; PANEL, ms. saec. XVIII B. N. E. sign. 6548 f. 238 (vide HERNANDO 2017, 207); id., ms. saec. XVIII B. N. E. sign. 8729/1 f. 65 (HERNANDO 2017, 257); id., ms. saec. XVIII B. N. E. sign. 8914 f. 412 (HERNANDO 2017, 300); id., ms. saec. XVIII B. N. E. sign. 13369 f. 31 (HERNANDO 2017, 306); ex ANTIQUIORIBUS HÜBNER II 3103. Ex HÜBNER pendent VIVES, *ILER* 1056 et RODRÍGUEZ COLMENERO 1982, 231–232 n. 81; ex PRIORIBUS ALMAGRO BASCH 1984, 96–100 n. 24–25, qui tit. duos similes existisse putat haud recte. – Cf. ALFÖLDY 1987a, 77–78 cum adn. 246; CURCHIN 1990, 223 n. 882; ABASCAL 1996b, 66; HURLET 1997, 492; ABASCAL 2003, 143; ABASCAL 2007, 292–293.

2 *TI AVG F* PANVINIO, SMETIUS, OCCO et GRUTER 236, 6. – 2–3 *DIVI AUG. N.* PANVINIO, similiter SMETIUS, OCCO, GRUTER 236, 6. – 3–4 *DIVI IVLI PRON* OCCO et GRUTER 236, 6; *DIVI IVLI PRON vel DIVI PRON* SMETIUS. – 4 *PRO N COS* LUCENA in scheda secunda, CANO, CORNIDE, FITA n. 9, QUINTERO n. 9, ALMAGRO BASCH n. 25 versibus aliter divisus e scheda LUCENAE secunda et e CORNIDE; Drusi consulatus in tit. sine dubio defuit, sed ex tit. Germanici insequente AUCTORES addiderunt, ut postulavit ALFÖLDY recte. – 5 *Turpillius* PANVINIO, *Turpillius* OCCO et GRUTER 236, 6; *Turpillius* vel *Turellius* SMETIUS.

Aediles Segobrigenses redeunt etiam in tit. 13, 229–230. 247. 287. 291–292.

Honoratur Drusus minor (*PIR*² I 219), consul a. 15. Titulus positus est post a. 4 med., quo Tiberius ab Augusto adoptatus est, sed ante a. 14 med., cum Augustus nondum divus et Tiberius nondum Augustus appellatus sit. Ita potissimum

eodem tempore ac tit. insequens positus est, i. e. inter a. 12 et 14.
J. M. A. – G. A.

13, 247 (= II 3104) tit. honorarius

Fortasse parallelepipedum, i. e. pars media basis statuae ex tribus partibus compositae. V. 2 litt. T longa; puncta ubique fere posita. Servabatur saec. XVI medio *Uclés*, quamquam sine dubio e Segobriga asportatum erat, vide titulum antecedentem. Perit. Contulimus ex ANTIQUIORIBUS.

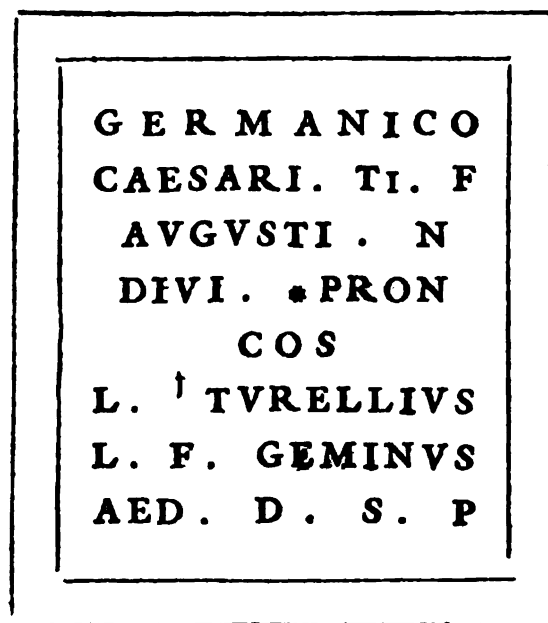

Germanico
Caesari ° Ti(berii) ° f(ilio)
Augusti ° n(epoti)
divi ° pron(epoti)

- 5 c(on)s(uli)
L(ucius) ° Turellius
L(uci) ° f(ilius) ° Geminus
aed(ilis) ° d(e) ° s(uo) ° p(osuit)

Exemplum tituli a GRUTER praebitum.

ANTIQUIORES, inter quos LUCENA, ms. 1546 Vat. Lat. 6039 f. 204r (olim f. 436r), qui vidit, versibus aliter divisus (e LUCENA pendent inter alios PANVINIO 1558, comm. fast. ad a. 765 (p. 187) [OCCO 1596, 37 n. 12]; FITA 1888, 395 n. 3; QUINTERO 1913/2007, 51 n. 3); STRADA 1575, 155, 8; SMETIUS 1588, 153 n. 17 (e PANVINIO et e CAROLO CLUSIO, qui tit. vidit); GRUTER 1603, 236 n. 3 “ex Onufrio et Schotti schedis”; F. de OCAMPO, ms. saec. XVI prioris (servatum in GALCERÁN DE CASTRO, ms. saec. XVII prioris, f. 12v (vel 20v), cf. GIMENO 1997, 98 n. 111); HONORATO JUAN, ms. saec. XVI prioris (servatum in GALCERÁN DE CASTRO, ibid. f. 261r (vel 313r); cf. GIMENO 1997, 195–196 n. 783); J. ZURITA, ms. saec. XVI, qui habuit a *Secretario del Duque de Camerino* (servatum in GALCERÁN DE CASTRO, ibid. f. 94r vel 101r, cf. GIMENO 1997, 174 n. 473); PANEL, ms. saec. XVIII B. N. E. sign. 6548 f. 238 (vide HERNANDO 2017, 207); id., ms. saec. XVIII B. N. E. sign. 8729/1 f. 65 (HERNANDO 2017, 257); id., ms. saec. XVIII B. N. E. sign. 8914 f. 411 (HERNANDO 2017, 300); id., ms. saec. XVIII B. N. E. sign. 13369 f. 34 (HERNANDO 2017, 306); ex ANTIQUIORIBUS HÜBNER II 3104 (adde DÍAZ DE RIVAS, ms. saec. XVII f. 19); ex HÜBNER pendent VIVES, *ILER* 1050 et RODRÍGUEZ COLMENERO 1982, 232 n. 82; ex PRIORIBUS ALMAGRO BASCH 1984, 100–102 n. 26. – Cf. ÉTIENNE 1958, 400 adn. 1; ALFÖLDY 1987a, 77–78 cum adn. 246; CURCHIN 1990, 223 n. 882; ABASCAL 1996b, 66; HURLET 1997, 492; ABASCAL 2003, 143; ABASCAL 2007, 292–293.

3 *DIVI AVG N PANVINIO*, similiter *SMETIUS, OCCO*. – 4 *DIVI IVLI PRON PANVINIO, OCCO*; *DIVI IVLI PRON vel DIVI PRON SMETIUS*. – 6 *TVRPILIVS PANVINIO, OCCO*; *TURPILIUS alias TURELLIUS SMETIUS*.

Aediles Segobrigenses redeunt etiam in tit. 13, 229–230. 246. 287. 291–292.

Honoratur Germanicus (*PIR*² I 221), qui a. 4 a Tiberio adoptatus est, cum ipse ab Augusto adoptatus sit. Titulus positus fuisse videtur in foro vel area sacra municipii Segobrigensis inter a. 12, quo Germanicus consulatum primum iniit, et d. 17 m. Sept. a. 14, quo die imperium proconsulare accepit (KIENAST – ECK – HEIL 2017, 74). Cf. tit. praecedentem certe eodem tempore positum. J. M. A. – G. A.

13, 248 tit. honorarius imperatoris (?)

Tabula marmorea cineracea (*bardiglio di Carrara*) a dextra et infra fracta, in angulo superiore sinistro mutila, in fronte et a tergo expolita (26,4) × (29) × 2,7. In faciebus angustis superiore et sinistra extant foramina terebrata ad uncus recipiendos, in quibus vestigia ferrea supersunt. Litt. accurate insculptae 6,5; v. 1 *bedera* deorsum directa. Rep. Segobrigae a. 1989 in effossionibus cryptoporticus septentrionalis fori a G. SESÉ et M. ALMAGRO-GORBEA institutis (*cuadrícula B1, US 6; 42611; S-202*). Servatur in M. S. inter reposita, ubi descripsit J. M. A. a. 1990 et G. A. a. 1992; recognovit J. M. A. a. 2001.

Ti(berio) ° Ç[laudio vel Caesari - - -?]

Im. phot. a J. M. A. sumpta.

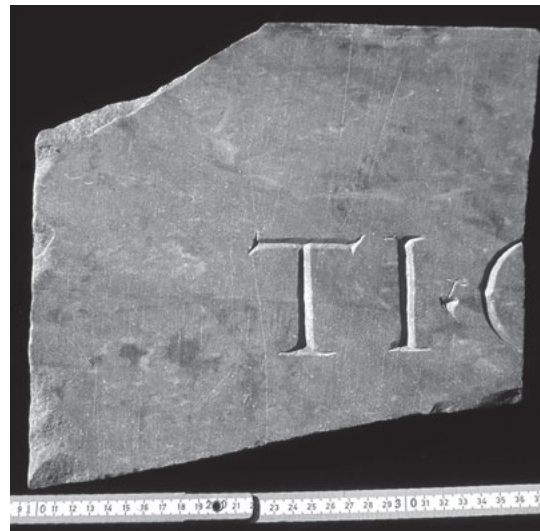

Im. phot. a J. M. A. sumpta.

ABASCAL – CEBRIÁN 2002a, 153–154 n. 7 cum im. phot. fig. 5 (*AE* 2002, 813; *HEp* 10, 2000, 219); ABASCAL – ALFÖLDY – CEBRIÁN 2011a, 30 n. 6 cum im. phot.

Vestigia litterarum ad nomen vel alicuius privati vel imperatoris cuiusdam pertinent, sed cum marmor Italicum adhibitum sit, potius titulus honorarius imperatoris fuit, i. e. Tiberii vel Claudii. Ergo exempli gratia supplere licet *Ti(berio) Ç[laudio Drusi f(ilio) Caesari Aug(usto)] cet.* vel *Ti(berio) Ç[laudio divi Aug(usti) f(ilio) Augusto] cet.* vel *Ti(berio) Ç[laudio Ti(berii) f(ilio) Neroni - - -]*, si ad Tiberium nondum ab Augusto adoptatum spectat. Res tamen in dubio manet.

Saec. I ante a. 54.

G. A. – J. M. A.

13, 249 (= II 3105) tit. honorarius imperatoris

V. 1 ex. I longa et puncta forma incerta, si imagines tit. recte reddunt. Sine dubio Segobrigae repertus ante a. 1789, nam hoc anno parieti domus privatae insertum viderunt A. TAVIRA et FERNÁNDEZ. *Inscrip(cione)s de Sabelices copiadas en 12 de nov(iembre) de (17)89 ... en el frontis de otra casa; colocada cabeza abajo FERNÁNDEZ, en la pared extrior de la [casa] de Don Diego Serrano puesta al reves CORNIDE*. Frustra quaesivimus. Latet aut periit. Contulimus ex im. a FERNÁNDEZ et CORNIDE del.

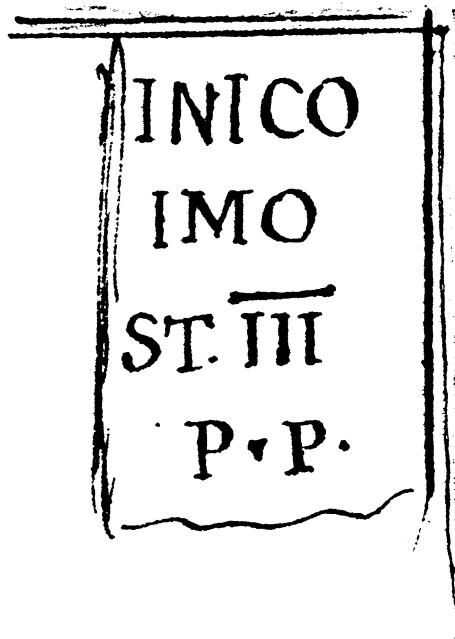

Fuisse videtur:

[Ti(berio) Claudio Drusi f(ilio) Caesari Aug(usto) Germ]a'nico

[pontifici max]imo

[trib(unicia) pote]st(ate) ° III

[co(n)s(uli) III imp(eratori) III] ° p(atri) ° p(atriciae)

Im. a FERNÁNDEZ del. ex ms. R. A. H. sign. 11/8109/4k. FERNÁNDEZ 1789/90 ms. R. A. H. sign. 11/8109/4k f. 6r. 47; ID. 1789 ms. R. A. H. sign. 9/7953/1(38) n. 2 (cf. ABASCAL – GIMENO 2000, 118 n. 156; e FERNÁNDEZ pendet DE SANTIAGO PALOMARES, ms. R. A. H. sign. 9/5939/16 f. 95 n. 2 cum im. del., qui non vidit, aliter HÜBNER minus recte); ID. 1790 ms. R. A. H. sign. 9/5597/1 f. 152 cum im. del.; CORNIDE 1799 n. 28, 185 tab. 7 n. 28 cum im. del., qui vidit; e FERNÁNDEZ et DE SANTIAGO PALOMARES et CORNIDE habuit HÜBNER II 3105; ex PRIORIBUS ALMAGRO BASCH 1984, 102–103 n. 27 cum im. del. – Cf. ALFÖLDY 1987a, 81 cum adn. 261, qui II 3195 memoravit,

minus recte (“Eine andere Zuweisung des Fragmentes scheint nicht möglich zu sein”).

1 in lapide INICO, sed intellegendum esse videtur [- -]anico, ut iam suspicatus est HÜBNER.

Supplevit HÜBNER, quamquam dubitanter (“fortasse”), ex imaginibus a FERNÁNDEZ et CORNIDE traditis, sed ordinatio versus prioris in dubio manet.

Titulus dedicatus est inter d. 25 m. Ian. a. 43 et d. 24 m. Ian. a. 44, quo imperator Claudius tribuniciam potestatem III gessit (KIENAST – ECK – HEIL 2017, 83). G. A. – J. M. A.

13, 250 tit. honorarius imperatoris (?)

Parallelepipedum ex lapide calcario undique fractum, in fronte levigatum (20) × (18) × (10). Litt. 10; v. 2 punctum triangulare deorsum directum. Rep. Segobrigae d. 14 m. Nov. a. 2003 in effossionibus porticus meridionalis fori (*taberna* 1, UE 7587 n. 2, *punto* 718; 115315; S-489) una cum fragmento n. 13, 292, quod non ad eundem titulum pertinet. Servatur in M. S. inter reposita, ubi descripsit J. M. A. a. 2003; recognovimus a. 2004.



-----?
[- -] d[i]vi [- -]
[- -] Ca[es(ar)-] o Au[g- -]
-----?

Im. phot. a J. M. A. sumpta.

ABASCAL – ALFÖLDY – CEBRIÁN 2011a, 30–31 n. 7 cum im. phot. (AE 2011, 545; HEp 20, 2011, 93).

1 in. litt. D potius quam O ex eo, quod secuta est hasta recta. – 2 in. vestigium partis superioris litt. E. – 2 ex. superest hasta acclivis ad litt. V pertinens.

Latent fortasse nomina Divorum et alicuius imperatoris.

Tit. ex litterarum formis saec. I priori vel med. tribuendus videtur. G. A. – J. M. A.

13, 251 tit. honorarius imperatoris (?)

Parallelepipedum ex lapide calcario albo undique fractum, in fronte levigatum (20) × (18) × (29). Litt. circ. 14. Rep. d. 29 m. Aug. a. 2006 in effossionibus in parte meridionali aedificii aetatis Visigothicae extra urbem siti, q. d. *basílica visigoda*, institutis (UE 11095 n. 23, *punto* 184; 138863; S-

548). Servatur in M. S. inter reposita, ubi descripsit J. M. A. a. 2006.



[- -] Clau[?]d[i]o [- -]
[- -]+[- -]

Im. phot. a J. M. A. sumpta.

ABASCAL – ALFÖLDY – CEBRIÁN 2011a, 303–304 n. 348 cum im. phot. (HEp 20, 2011, 277).

2 + litt. incerta est.

Vestigia litterarum alta circ. 14 ad titulum imperatoris congruentes putavimus ABASCAL – ALFÖLDY – CEBRIÁN 2011a, ita ut supplere possis exempli gratia [Ti. Clau]dio [Caesari Aug(usto) - -] vel sim.

Tit. ex litterarum formis imperatorum Iuliorum vel Claudiorum aetati tribuendus videtur. G. A. – J. M. A.

13, 252 tit. operis publici vel honorarius imperatoris

Parallelepipedum ex lapide calcario pallido ex duobus fragmentis coniunctum, in fronte et in faciebus angustis levigatum, in parte antica paululum laesum 51 × 92 × 15. In faciebus sinistra dextraque anathyrosis in formam parallelogrammi redacta paululum excavata. In facie sursum versa extat foramen quadrigonum ad parallelepipedum cum corona vel lapide alio coniungendum. Litt. circ. 18/19. Ante v. 1 spatium altum circ. 28 non inscriptum extat. Ubi et quo tempore frg. a (a sinistra) in lucem pervenerit, nescimus, sed fortasse ante a. 1995. Frg. b (a dextra) in lucem prodiit a. 1999 prope viam tectam post theatrum sitam (n. 62662; S-332). Frg. duo servantur in M. S. inter reposita, ubi fragmentum b descripsit J. M. A. a. 1999; fragmenta a, b descripsit J. M. A. d. 4 a. 2002; recognovimus a. 2004.

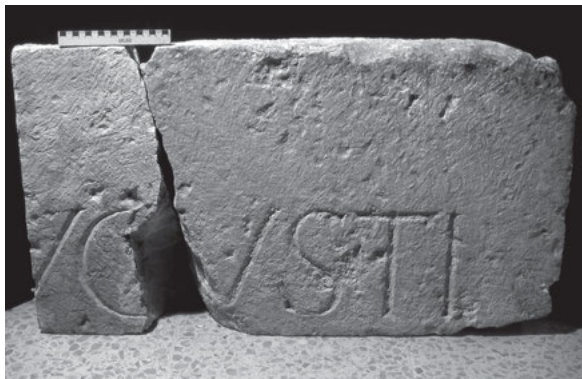

[- - - divi? A]ugusti

Im. phot. a J. M. A. sumpta.

Frg. *b*: ABASCAL – CEBRIÁN 2002a, 154 n. 9 cum im. phot. fig. 7 (AE 2002, 815; HEP 10, 2000, 221).

Frg. *a-b*: ABASCAL – ALFÖLDY – CEBRIÁN 2011a, 153–154, n. 140 cum im. phot. (HEP 20, 2011, 340).

Tit. ex litterarum formis potissimum aetati Tiberii vel imperatorum Iuliorum vel Claudiorum tribuendus videtur.

G. A. – J. M. A.

13, 253 tit. operis publici, quo imperator memoratur

Tabula ex lapide calcario pallido infra et ab utroque latere fracta, in fronte et in facie angusta superne levigata. Litt. 20 (v. 1), circ. 20 (v. 2; litt. T longa circ. 22). Puncta v. 1 desunt, inter litt. S et I foramen extat; v. 2 punctum triangulare deorsum directum. Rep. Segobrigae circ. a. 1973 entre las tierras que cubrían la parte oriental del proscenium in effossionibus theatri a M. ALMAGRO BASCH institu-

tis (inv. n. 63173; S-040). Servatur in *M. S.* inter reposita, ubi descripsit G. A. a. 1985; recognovit J. M. A. a. 2002.

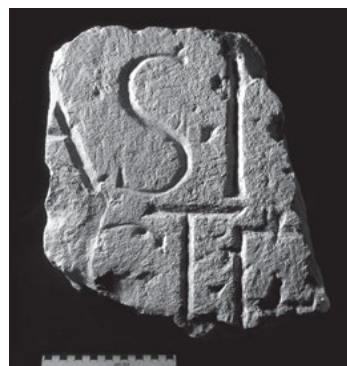

Fuit fere:

[Imp(eratore) Caesare Vesp]asi[ano Aug(usto) - - -]
[et T(ito) Caesare Augu]st(i) o {ilio) [Vespasiano - - -]

Im. phot. a J. M. A. sumpta.

ALMAGRO BASCH 1984, 329 n. 194 cum im. phot.; ALFÖLDY 1987a, 82 adn. 265 cum im. phot. tab. VI.1 (HEP 2, 1990, 384 bis). – Cf. ABASCAL et AL. 2006, 324 cum adn. 50; ABASCAL – CEBRIÁN 2010b, 293–294.

Supplevit ALFÖLDY 1987a.

2 ex. T longa.

Fragmentum sine dubio ad titulum operis publici theatri pertinuit; potissimum imperator Vespasianus et Titus filius casu ablato nominati erant, i. e. opus sub iis dedicatum est.

Si ita res se habet, tit. positus est inter d. 1 m. Iul. a. 69, quo Vespasianus Augustus appellatus est, et ante d. 23 m. Iun. a. 79 quo obiit (KIENAST – ECK – HEIL 2017, 101–103).

G. A. – J. M. A.

13, 254 tit. operis publici vel honorarius imperatoris

Parallelepipedum ex lapide calcario pallido in formam tabulae ansatae exculptum, ex quo tria fragmenta inter se non coniuncta ad partem dextram pertinentia supersunt. Frg. *a* (37) × (38) × 46, frg. *b* (38,5) × (31) × (44), frg. *c* (46) × (33,5) × (27). Area titulo inscribendo destinata excavata, levigata, area externa minus levigata; parallelepipedum in aedificium insertum esse videtur. Litt. accurate insculptae (17). Punctum triangulare deorsum directum in frg. *a*. Frg. *c* in angulo sinistro inferiore vel dextro superiore collocare potes. Rep. Segobrigae m. Iul. et Aug. a. 1996 in effossionibus palaestrae thermarum aetatis imperatorum Flaviorum (inv. 1996, sala 4, C-162; 40187; S-205). Servantur in *M. S.* inter reposita, ubi descripsit J. M. A. a. 1999; recognovimus a. 2004.

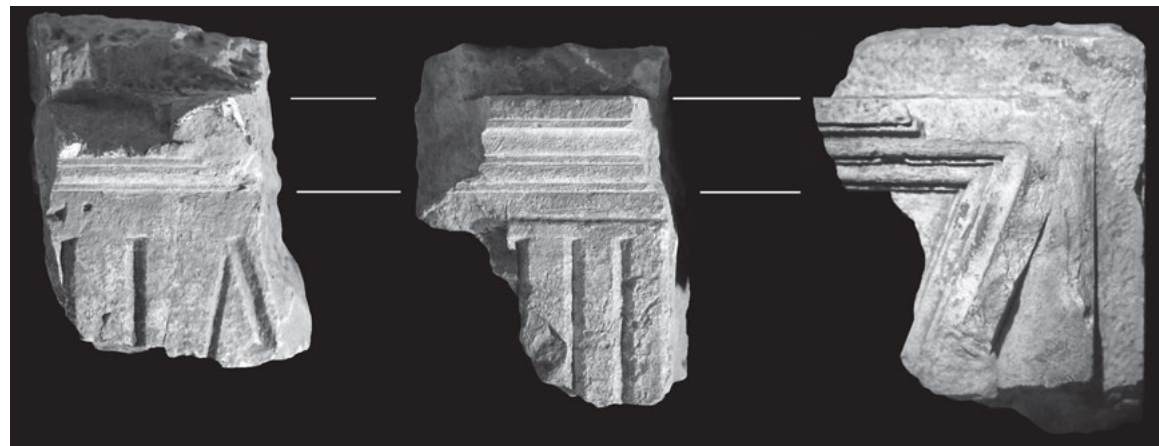

Frg. *a*:

[- - -]I o imp[erator- - -]

Frg. *b*:

[- - -]IIII [- - -]

Fuisse videtur:

[- - - trib(unicia) pot(estate) - - -]I o imp[erator- - - co(n)s(ul-)]IIII [- - -]
-----?

Im. phot. a J. M. A. sumptae machina computatoria compositae.

Frg. a: ABASCAL – CEBRIÁN 2000, 204–205 n. 12 cum im. phot. (*HEp* 10, 2000, 188 a).

Frg. b: Ibid. (*HEp* 10, 2000, 188 b).

Frg. c: Ibid. (*HEp* 10, 2000, 188 c).

Frg. a–c: ABASCAL – ALFÖLDY – CEBRIÁN 2011a, 165–166, n. 161 cum im. phot.

Fragmenta prodierunt in effossionibus thermanum, quae inter aetatem imp. Vespasiani et saec. II in. aedificatae sunt. Ita titulus fortasse ad imp. Vespasianum spectat. Si res ita se habet, tit. a. 72 positus est, quo anno Vespasianus consulatum quartum gessit (KIENAST – ECK – HEIL 2017, 102) et ita supplendus est: *im[p. VI/VIII cos. desig.] IIII* (a. 71) vel *im[p. IX cos.] IIII* (a. 72) vel *[trib. pot. III]I im[p. IX/XI cos.] IIII* (a. 72–73 in.). Sane item licet tit. ad imperatores Titum Vespasiani f., Domitianum aut Traianum referre. G. A. – J. M. A.

13, 255 tit. honorarius imperatoris

Fragmentum parallelepipedum, i. e. satis probabiliter basis statuae, ex lapide calcario undique fractum in fronte expolitum (12) × (27) × (21). Litt. 6,5; punctum triangulare deorsum directum. Rep. Segobrigae a. 1999 fortuito apud moenia orientales urbis (*UE* 6 n. 126; 21501; S-262). Servatur in *M. S.* inter reposita, ubi descripsit J. M. A. a. 1999; recognovimus a. 2004.

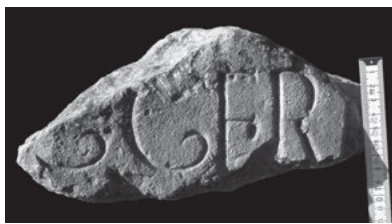

 [- - Au]g(usto) ° Germ[anico] - - -

Im. phot. a J. M. A. sumpta.

ABASCAL – CEBRIÁN – MONEO 1998/99, 192 cum im. phot. fig. 18 (*AE* 1999, 940; *HEp* 8, 1998, 277); ABASCAL – ALMAGRO-GORBEA – CEBRIÁN 2002, 145 cum im. phot. (*AE* 2002, 808); ABASCAL 2003, 146. 157 cum im. phot. fig. 2; ABASCAL – ALFÖLDY – CEBRIÁN 2011a, 331–332 n. 397 cum im. phot.

Litt. G cum lineola incurvata loco hastae rectae.

Tit. ex litterarum formis (imprimis litt. G; cf. *STYLOW* II²/7, 278 et 498) saec. I med. vel ex. tribuendus videtur, i. e. satis probabiliter imperatoribus Claudio vel Neroni vel Domitiano.

G. A. – J. M. A.

13, 256 tit. honorarius imperatoris

Fragmentum basis ex lapide calcario undique, excepto latere dextro, mutilae, in fronte levigatae, ex parte laesae (23) × (29,5) × (11). Litt. inter lineas ad delineandum ductas insculptae 6; puncta desunt. Rep. Segobrigae d. 12 m. Sept. a. 2002 in effossionibus partis septentrionalis fori, ubi post basim deletam lapis in murum recentioris aevi immissus erat (*UE* 5408 n. 1; 86101; S-365). Servatur in *M. S.* inter reposita, ubi descripsimus a. 2002.



Fuisse videtur:

-----?
 [- - - - -]
 [- - - feli]ciss[i]-
 [mo - - -] Caes[ari]
 [- - -] ++ (vac.) [d(ecreto) d(ecurionum) (?)]
 -----?

Im. phot. a J. M. A. sumpta.

ALFÖLDY – ABASCAL – CEBRIÁN 2003a, 260–261 n. 4 cum im. phot. (*AE* 2003, 980; *HEp* 10, 2000, 295); ABASCAL – ALFÖLDY – CEBRIÁN 2011a, 33 n. 11 cum im. phot. – Cf. ABASCAL – CEBRIÁN – TRUNK 2004, 239 n. 57.

4 + prior caput litt. E vel F est, altera hasta declivis ad litt. V vel X pertinens, ergo v. 3 satis probabiliter continet verba *ex d(ecreto) d(ecurionum)*.

2–3 [- - - feli]ciss[ilmo - - -] Caes[- - -?] ALFÖLDY – ABASCAL – CEBRIÁN 2003a, sed versus item [- - - feli]ciss[imo] | [- - -] Caes[ari] distribuere licet. – 4 *ex d(ecreto) d(ecurionum) (?)* III.

Appellatio *felicissimus* ad tempus post aetatem Severi imp. pertinet (cf. MASTINO 1981, 61. 63–66. 130. 140; PEACHIN 1990, 193 n. 207 et 211; 194 n. 215–217; 196 n. 227; cet.).

Tit. ex litterarum formis et ex appellationibus saec. III tribuendus videtur. G. A. – J. M. A.

13, 257 tit. honorarius imperatoris

Parallelepipedum ex lapide calcario albo, i. e. pars media basis statuae ex tribus partibus compositae, undique fractum, in fronte expolitum ex parte laesum (26) × (23) × (23). Area titulo inscribendo destinata paululum excavata cymatio inverso cincta (18) × (18). Litt. 4,5 (v. 1), 4 (v. 2); v. 2 hedera. Ubi et quo tempore fragmentum in lucem pervenerit, fortasse post a. 1985, nescimus (inv. n. 162289; S-500). Servatur in *M. S.* inter reposita, ubi descripsit J. M. A. a. 2003 et a. 2004.



[Imp(eratori)] Caesar[i - - -]
 [- - -]nio ° [- - -]
 [- - - - -]

Im. phot. a J. M. A. sumpta.

ABASCAL – ALFÖLDY – CEBRIÁN 2011a, 350 n. 430 cum im. phot. (*HEp* 20, 2011, 327).

Ex litterarum formis et ex forma hederæ tit. non ante saec. II ex. insculptus est. Ita [*Imp(eratori)*] *Caesar*[i - -] | [- -] *Ant*[onio] | [- -] | [*Gordiano* - -] | [*Pio Fel(ici) Aug(usto)*] cet. supplere proposuerunt ABASCAL – ALFÖLDY – CEBRIÁN tit. ad imperatorem Gordianum III (238–244) solum regnantem referentes. Item considerandi sunt imperatores Volusianus, Valerianus, Gallienus, Postumus et alii. G. A. – J. M. A.

13, 258 tit. honorarius imperatoris

Fragmentum parallelepipedum ex lapide calcario undique mutilum, in fronte levigatum (11) × (21) × (6,5). Litt. accurate insculptae 6 (v. 1); puncta desunt. Rep. Segobrigae a. 1982 in effossionibus a M. ALMAGRO BASCH institutis in aedificio aetatis Visigothicae extra urbem sito, i. e. loco q. d. *basilica visigoda* (inv. n. 93910; S-422). Servatur in M. S. inter reposita, ubi descripsit G. A. a. 1985; contulit J. M. A. a. 2004.



-----?
Cae[- -]
trib[unicia] [pot(estate) - - -]
-----?

Im. phot. a J. M. A. sumpta.

ALMAGRO BASCH 1984, 378–379 n. 253 cum im. phot.

Tit. ex litterarum formis saec. I ex. vel II esse videtur.

G. A. – J. M. A.

13, 259 (cf. II p. 944 ad n. 3102) tit. operis publici vel honorarius imperatoris

Fragmentum tabulae marmoreae rep. Segobrigae a. 1888 a RADA – FITA. Latet aut periit. Contulimus ex RADA – FITA.

-----?
[- -] Aug[- -]
-----?

RADA – FITA 1889, 123 inde pendent HÜBNER II p. 944 ad n. 3102 et ALMAGRO BASCH 1984, 106 n. 29.

Fragmentum cum tit. 13, 244 (= II 3102) coniungendum esse suspicati sunt RADA – FITA, HÜBNER, dubitavit ALMAGRO BASCH. G. A. – J. M. A.

13, 260 tit. operis publici (?)

Fragmentum tabulae ex lapide calcario albo superne et a sinistra fractae, in fronte olim expolitae hodie ex parte laesae (29) × (20,5) × 13. Littera V in fine resecta, unde constat titulum ex variis partibus compositum esse. Litt. accuratissime insculptae 20. Rep. 1999 in effossionibus

cryptoporticus exedrae septentrionalis fori prope locum, q. d. *Termas del teatro* (*Estancia 2*, UE 2195 n. 56; 22451; S-273). Servatur in M. S. inter reposita, ubi descripsit J. M. A. a. 2001.



-----?
[- -] Aug[ust- -?]
-----?

Im. phot. a J. M. A. sumpta.

ABASCAL – CEBRIÁN 2002a, 154–155 n. 10 cum im. phot. fig. 8 (*AE* 2002, 816; *HEp* 10, 2000, 222); ABASCAL – ALFÖLDY – CEBRIÁN 2011a, 62 n. 34 cum im. phot.

Tit. ex litterarum formis saec. I esse videtur.

G. A. – J. M. A.

13, 261 tit. operis publici (?)

Fragmentum parallelepipedum ex lapide calcario pallido undique fracti in fronte levigati (16,5) × (14) × (10). Litt. 10,5 (litt. T longa 12,5). Rep. Segobrigae a. 2001 in effossionibus porticus meridionalis fori (*UE* 5317 n. 64; inv. n. 63181; S-348). Servatur in M. S. inter reposita, ubi descripsit J. M. A. a. 2002; recognovimus a. 2004.



-----?
[- -] Aug[ust][- -]
-----?

Im. phot. a J. M. A. sumpta.

ABASCAL – CEBRIÁN 2002a, 155 n. 11 cum im. phot. fig. 9 (*AE* 2002, 817; *HEp* 10, 2000, 223); ABASCAL – ALFÖLDY – CEBRIÁN 2011a, 31–32 n. 8 cum im. phot.

Supra v. 1 pedem litt. alicuius ad versum deperditum pertinentis exstare putaverunt ABASCAL – CEBRIÁN 2002a, sed laesio fortuita esse videtur.

Titulus ex litterarum formis saec. I priori tribuendus videtur. G. A. – J. M. A.

13, 262 tit. operis publici (?)

Fragmentum parallelepipedum ex lapide calcario albo undique fracti (17) × (18,5) × (10). Area titulo inscribendo destinata excavata cymatio cincta, quod ex parte superest supra, pectine ferreo dolata. Litt. circ. 10, quae ad versum primum pertinere constant. Rep. ante a. 1985 in effossionibus a M. ALMAGRO BASCH institutis in aedificio aetatis Visigothicae extra urbem sito (inv. n. 162287; S-494), i. e. loco q. d. *basílica visigoda*. Servatur in *M. S.* inter reposita, ubi descripsit G. A. a. 1985; recognovit J. M. A. a. 2004.

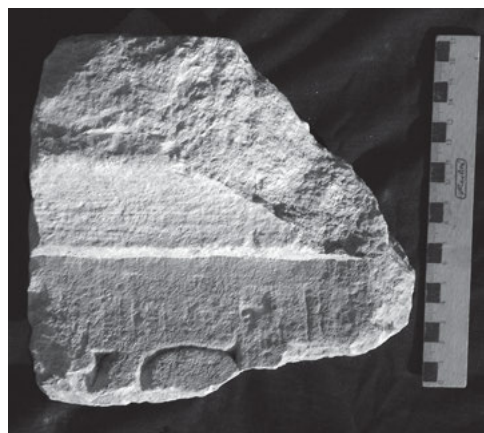

[- - - Aug]ust[- - -]?
-----?

Im. phot. a J. M. A. sumpta.

ABASCAL – ALFÖLDY – CEBRIÁN 2011a, 303, n. 347 cum im. phot. (*HEp* 20, 2011, 276).

G. A. – J. M. A.

13, 263 tit. operis publici vel honorarius imperatoris

Fragmentum parallelepipedum ex lapide calcario pallido illiti (26) × (18) × (25). Litt. rubricatae (vestigia coloris adhuc apparent) inter lineas ad delineandum ductas insculptae circ. 14. Rep. a. 1999 in effossionibus exedrae aulae aetatis imperatorum Flaviorum ad occidentem a foro versus sitae (inv. n. 162295; S-513). Servatur in *M. S.* inter reposita, ubi descripsimus a. 2004.

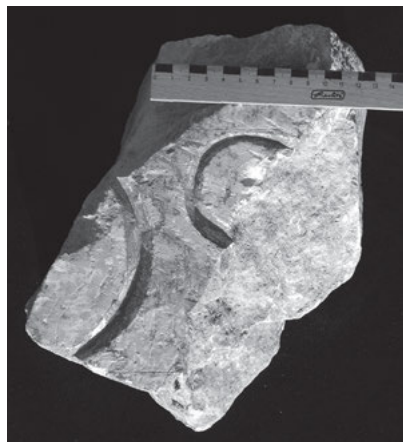

-----?
[- - - c]o(n)s(ul-?) [- - -]
-----?

Im. phot. a J. M. A. sumpta.

ABASCAL – ALFÖLDY – CEBRIÁN 2011a, 166–167 n. 162 cum im. phot. (*AE* 2011, 567; *HEp* 20, 2011, 147).

Tit. ex litterarum formis saec. I videtur. G. A. – J. M. A.

13, 264 tit. operis publici vel honorarius imperatoris (?)

Fragmentum parallelepipedum ex lapide calcario a tergo et infra et ab utroque latere fracti, superne scabrum, in fronte pectine ferreo dolatum (23) × (16) × (9). Litt. circ. 15 (litt. T longa circ. 17). Ante versum spatium altum circ. 7 non inscriptum extat. Rep. a. 1981 in effossionibus a M. ALMAGRO BASCH institutis in aedificio aetatis Visigothicae extra urbem sito, i. e. loco q. d. *basílica visigoda* (sign. BV n. 151 olim B-39; inv. n. 8748; S-251). Servatur in *M. S.* inter reposita, ubi descripsit J. M. A. a. 2004.

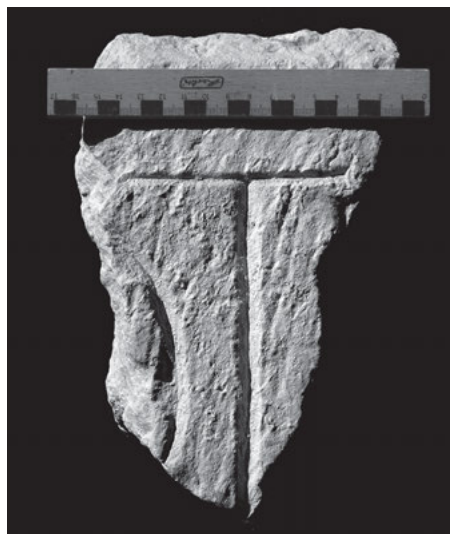

[- - - p]ote[state? - - -]
-----?

Im. phot. a J. M. A. sumpta.

ABASCAL – ALFÖLDY – CEBRIÁN 2011a, 304 n. 349 cum im. phot. (*HEp* 20, 2011, 278).

Ex litterarum formis magnitudineque fragmentum ad titulum operis publici vel honorarium imperatoris pertinet.

Saec. II–III esse videtur. G. A. – J. M. A.

13, 265 tit. operis publici vel honorarius imperatoris (?)

Fragmentum parallelepipedum ex lapide calcario pallido a tergo et infra et ab utroque latere fracti (margo superior partim servatum), in fronte levigati (16) × (35) × (26). Litt. circ. 19. Rep. Segobrigae a. 2001 in effossionibus fori, ubi lapis in usum posteriorem muro cuidam immissus erat (*UE* 5121 n. 7; inv. n. 62608; S-319). Servatur in *M. S.* inter reposita, ubi descripsit J. M. A. a. 2001.



-----?
 [- -?] po[- -?]
 -----?

Im. phot. a J. M. A. sumpta.

ABASCAL – CEBRIÁN 2002a, 155 n. 12 cum im. phot. (AE 2002, 818; *HEp* 10, 2000, 224); ABASCAL – ALFÖLDY – CEBRIÁN 2011a, 32 n. 9 cum im. phot.

1 po[t(estate)] ABASCAL – CEBRIÁN 2002a; po[t(estate)] vel po[ntif- - -] P. LE ROUX ad AE 2002.

Ex litterarum magnitudine fragmentum ad titulum imperatoris alicuius satis probabiliter pertinet.

Tit. saec. I prioris esse videtur. G. A. – J. M. A.

13, 266 tit. operis publici vel honorarius imperatoris (?)

Fragmentum parallelepipedum ex lapide calcario undique fracti, in fronte levigati (26) × (14) × (11). Litt. accurate insculptae circ. 9/10 (v. 1). Rep. Segobrigae a. 1999 in effossionibus cryptoporticus exedrae septentrionalis fori (UE 2189 n. 1; inv. n. 21025; S-260). Servatur in M. S. inter reposita, ubi descripsit J. M. A. a. 2001; recognovimus a. 2004.

-----?
 [- -]++[- -]
 [- -]+V[- -]
 -----?

Im. phot. a J. M. A. sumpta.



ABASCAL – CEBRIÁN 2002a, 179–180 n. 66 cum im. phot. fig. 65 (*HEp* 10, 2000, 278); ABASCAL – ALFÖLDY – CEBRIÁN 2011a, 32–33 n. 10 cum im. phot. (*HEp* 20, 2011, 332).

1 ++ sunt hastae rectae. – 2 + est caput litt. C vel G vel S; superest vestigium hastae declivis litt. V.

1–2 [- -]Q S[- -] | [- -]++[- -] ABASCAL – CEBRIÁN fragmentum capite verso contuentes, haud dubie minus recte.

Si v. 2 in. litt. G exstitit, [Au]gu[sto - - -] supplere potest.

Tit. ex litterarum formis saec. I priori tribuendus videtur.

G. A. – J. M. A.

Tituli virorum ordinis senatorii (13, 267–278)

13, 267 tit. honorarius viri ordinis senatorii

Parallelepipedum ex lapide calcario pallido (*caliza del templo de Diana*) pertinuit ad partem mediam basis statuae equestris ex tribus partibus compositae, infra a sinistra fractum, in fronte pectine ferreo dolatum, in lateribus et superne quoque levigatum, a tergo anathyrosis in formam parallelogrammi redacta paululum excavata 48 × 77 × 66. Litt. inter lineas ad delineandum ductas accurate insculptae circ. 4,5/5 (v. 4 litt. T longa 6). Puncta triangularia deorsum directa (v. 1, 4) et hederiae (v. 1–4). Rep. Segobrigae a. 2001 in effossionibus porticus meridionalis fori, ubi lapis in usum posteriorem muro alicui recentioris aevi immissus erat (UE 5338 n. 1; inv. n. 75945; S-342). Servatur in M. S. inter reposita, ubi descripsimus a. 2001; recognovimus a. 2002.



C(aio) ◦ Calvisio ◦ Sabino ◦
 co(n)s(uli) ◦ VII ◦ vir(o) ◦ epulo(num) ◦
 leg(ato) ◦ pro ◦ pr(aetore) ◦
 patrono ◦ ex ◦ d(ecreto) ◦ d(ecurionum) ◦

Im. phot. a J. M. A. sumpta.

ALFÖLDY – ABASCAL – CEBRIÁN 2003a, 261–265 n. 5 cum im. phot. (AE 2003, 981; *HEp* 10, 2000, 296); ABASCAL – CEBRIÁN – TRUNK 2004, 222. 239 n. 58; ABASCAL – ALFÖLDY – CEBRIÁN 2011a, 33–34 n. 12 cum im. phot. – Cf. RÜPKE 2005, 854; ABASCAL et AL. 2007, 692; ALFÖLDY 2007, 340; STYLOW 2008, 1058; ABASCAL – ALMAGRO-GORBEA 2011, 218; VELAZA 2012, 406–407 cum. im. phot. ab ABASCAL sumpta fig. 4.

C. Calvisius Sabinus in titulo laudatus haud dubie ille fuit, qui a. 4 a. C. n. consulatum gessit (*PIR*² C 353) et in Hispania citeriore legatus pro praetore fuit inter Paullum Fabium Maximum et Cn. Calpurnium Pisonem, i. e. inter a. 1 a. C. n. et 9 p. C. n., de quo vide ALFÖLDY 2007, 340; de familia eius et de viro ipso vide imprimis ALFÖLDY – ABASCAL – CEBRIÁN 2003a, 261–265. Vir honoratus satis probabiliter idem est ac C. Calvisius Sabinus VIIvir epulonum in tit. XI 4772 = *ILS* 925 (Spoletii) laudatus.

De basibus equestribus similibus in Hispania repertis vide STYLOW 2008.

Titulus testat hunc virum a Segobrigensibus patronum cooptatum esse, haud dubie paulo post legationem Hispaniae citerioris finitam (cf. II²/5, 1022 CXXX et C. D. 56, 25, 6–7), i. e. titulus positus videtur circ. a. 9 posteriorem.

G. A. – J. M. A.

13, 268 tit. honorarius viri ordinis senatorii

Parallelepipedum ex lapide calcario pallido (*caliza del templo de Diana*), pertinuit ad partem mediam basis statuae equestris ex tribus partibus compositae, in lateribus et superne quoque levigatum, in fronte expositum marginibus pectine ferreo dolatum, a tergo anathyrosis in formam parallelogrammi redacta paululum excavata 50,5 × 77,5 × 92. Fuit segmentum primum partis mediae basis sta-

tuae equestris ex tribus partibus compositae (cf. tit. 13, 267 et 283). Litt. 7 (v. 1; litt. O minuta 3), 6,5 (v. 2; litt. T longa 7,5), 6 (v. 3–4). Puncta triangularia deorsum directa. Rep. Segobrigae d. 9 m. Oct. a. 2002 in effossionibus porticus meridionalis fori, ubi lapis in usum posteriorem muro alicui recentioris aevi immissus erat (UE 5299 n. 1; inv. n. 86106; S-376). Servatur in M. S. inter reposita, ubi descripsimus a. 2002.



*M(arco) ° Licinio ° Crasso
Frugi ° pont(ifici) ° sodal(i)
Aug(ustali) ° co(n)s(uli) ° patrono
d(ecreto) ° d(ecurionum)*

Im. phot. a J. M. A. sumpta.

ALFÖLDY – ABASCAL – CEBRIÁN 2003a, 265–266 n. 6 cum im. phot. (AE 2003, 982; HEP 10, 2000, 297); ABASCAL – ALMAGRO-GORBEA – CEBRIÁN 2003, 20–21 cum im. phot. fig. 12; ABASCAL – CEBRIÁN – TRUNK 2004, 222. 239 n. 59; ABASCAL – ALFÖLDY – CEBRIÁN 2011a, 35 n. 13 cum im. phot. – Cf. RÜPKE 2005, 1108; ALFÖLDY 2005, 62; GOZALBES 2006, 37; ABASCAL et AL. 2007, 692; ABASCAL 2009b, 99 cum im. phot. fig. 6; ALFÖLDY ad II²/14, 976; ABASCAL – ALMAGRO-GORBEA 2011, 218; VELAZA 2012, 406. 408 cum. im. phot. ab ABASCAL sumpta fig. 5.

1 in. litt. I supra litt. L posita. – 2–3 litt. G infra incurvata, non angulata.

M. Licinius Crassus Frugi in consulatu a. 27 (cf. ALFÖLDY VI p. 4778 s. *ad titulum* n. VI 31721 = ILS 954), inter a. 40–41 legationem provinciae Mauretaniae gessit et ornamenta triumphalia quoque a. 43 post expeditionem Britannicam obtinuit. Filius eius Cn. Pompeius Magnus (PIR² P 630; ALFÖLDY, VI p. 4779 *ad titulum* n. 31722 = ILS 955), maritus Antoniae Claudii imperatoris filiae fuit. Pater eius, M. Licinius Crassus Frugi cos. ord. a. 14 a. C. n. (ALFÖLDY 1969a, 8–9; PIR² L 189; ALFÖLDY 1991b, 669–675; id., 1992, 77–93 et ad VI 41052) Hispaniam citeriorem legato Augusti pro praetore rexit circ. a. 13–10 a. C. n., de quo vid. ALFÖLDY ad II²/14, 976. M. Licinius Crassus Frugi cos. ord. a. 27 et filius eius occisi sunt Claudio imperante a. 48 vel 49.

Vir patronus Segobrigae cooptatus fuit satis probabiliter inter a. 27, in quo consulatum accepit, et a. 40–41 cum legationem Mauretaniae gessit, de qua re vide amplius ALFÖLDY – ABASCAL – CEBRIÁN 2003a, 265–266. G. A. – J. M. A.

13, 269 tit. operis publici a senatoribus dedicati

Titulus lat. circ. 18,5 m olim Segobrigae in theatro inter ordines frontis scaenae insculptus, cuius 22 saxa vel fragmenta eorum ex lapide calcario supersunt. Fragmenta *a–l* ad seriem superiorem pertinebant, i. e. lapides redacti sunt in formam parallelepipedum, quod in facie ad caveam spectante superne cymatio prospicienti praediti sunt; cymatia eorum frequenter in usum posteriorem decussa sunt. Fragmenta *m–t* seriei inferioris cymatio carent et infra priorem seriem inserta erant. In fronte lapidum nonnullorum vestigia pectinis ferrei vel caeli supersunt, ex quo cogitari potest, olim opere gypseo dealbato fuisse post titulos inscribendos. Latera cetera quantum supersunt levigata vel ad anathyrosin edolata sunt. Fragmenta *u–w* ubi inseretur, nescimus. Frg. *k* altitudinem seriei prioris circ. 91 vindicat. Series altera circ. 64 alta ex frg. *t* fuisse potest. Latitudo lapidum inter 164 (frg. *f*) et 154 (frg. *t*). Litt. frequenter rubricatae accuratissime et profunde insculptae circ. 15–16; puncta, quae supersunt, triangularia deorsum directa. Fragmenta, quorum nonnulla muro alicui recentioris aevi in usum posteriorem immissa erant, in lucem pervenerunt in effossionibus scaenae et proscaenii theatri inter a. 1952 et a. 2000. Saxa maiora servantur Segobrigae iuxta scaenam theatri, fragmenta minora servantur in M. S. inter reposita.

Frg. *a*: Parallelepipedum infra fractum et ab utroque latere resectum in fronte caelo dolatum (62) × (50) × 40. Litt. 15. Rep. a. 1952 in effossionibus theatri. Servatur in M. S. inter reposita, ubi descripsit G. A. a. 1979 et 1985 et W. K. im. phot. sumpsit; recognovimus a. 2004.



Fig. a

*[- -] Gal(eria) [- -]
[- -] MA [- -]*

Fig. a: Im. phot. frg. *a* a W. K. sumpta.

ALMAGRO BASCH 1984, 134–135 n. 43 M-7-C cum im. phot.; ALFÖLDY 2011a, 366 n. 1 cum im. phot. fig. 5, 382 n. 5.

Frg. *b*: Parallelepipedum cymatio decusso 77 × 75 × 66. In parte media faciei sursum versae foramen in formam parallelogrammi excavatum. Litt. 15,5 (v. 1), 14,5 (v. 2). Rep. a. 1963 in effossionibus theatri in parte media scaenae prope pulpitem (inv. n. 162228; S-174). Servatur Segobrigae iuxta scaenam theatri, ubi descripsit G. A. a. 1975 et 1985; recognovit J. M. A. a. 2004.

*Nova [- -]
+imus [- -]*

Fig. b: Im. phot. frg. *b* a J. M. A. sumpta.



Fig. β

LOSADA – DONOSO 1965, 11 n. 2 cum im. phot. fig. IX.2 (*HAE* 2576); ALMAGRO BASCH 1984, 153–154 n. 44 M-8. A1 cum im. phot.; ALFÖLDY 2011a, 366 n. 2 cum im. phot. fig. 6, 382 n. 5. 2 + est hasta acclivis.

Frg. c: Parallelepipedum supra et a dextra fractum cymatio prospicienti 77 × (76) × 40. Litt. 16. Rep. a. 1962 in effossionibus partis mediae proscaenii theatri. Servatur Segobrigae in scaena theatri, ubi descripsit G. A. a. 1975 et 1985 et W. K. im. phot. sumpsit. Recognovit J. M. A. a. 1996, iterum a. 1998.



Fig. γ

adlec[- - -]
Octa[vi- - -]

Fig. γ: Im. phot. frg. c a J. M. A. sumpta.
ALMAGRO BASCH 1984, 135–136 n. 43 M-7-D cum im. phot.; ALFÖLDY 1987a, 83 cum adn. 275 (*HEp* 2, 1990, 384 ter, frg. a); ID. 2011a, 366 n. 3 cum im. phot. fig. 7.

Frg. d: Fragmentum parallelepipedum undique fractum (51) × (39) × (25). Litt. 15. Rep. a. 1969 in effossionibus areae occidentalis scaenae theatri. Servatur in M. S. inter reposita, ubi descripsit G. A. a. 1985; recognovit J. M. A. a. 2000.



Fig. δ

[- - -]ETQ[- - -]
[- - -]VA[- - -]

Fig. δ: Im. phot. frg. d a J. M. A. sumpta.
ALMAGRO BASCH 1984, 138 n. 43 M-7-F cum im. phot.; ALFÖLDY 1987a, 83 cum adn. 275 (*HEp* 2, 1990, 384 ter, frg. a); ID. 2011a, 367 n. 4 cum im. phot. fig. 8, 382 n. 4.

Frg. e: Fragmentum parallelepipedum superne et ab utroque latere fractum in fronte pectine ferreo dolatum (36,5) × (42) × 27. Sub v. ex parte conservato spatium altum 13 non inscriptum extat. Litt. rubricatae (vestigia coloris adhuc apparent) accurate insculptae 15,5. Rep. a. 2000 in effossionibus partis orientalis theatri, ubi lapis in usum posteriorem muro alicui recentioris aevi immisus erat (sign. PAR.OR. n. 2; 42623; S-302). Servatur in M. S. inter reposita, ubi descriperunt J. M. A. et R. C. a. 2001; recognovimus a. 2004.



Fig. ε

[- - - - -]
[- - -]DE[- - -]

Fig. ε: Im. phot. frg. e a J. M. A. sumpta.
ABASCAL – CEBRIÁN 2002a, 156 n. 13a cum im. phot. fig. 10 (*HEp* 10, 2000, 225 a); ABASCAL – ALFÖLDY – CEBRIÁN 2011a, 154 n. 141 cum im. phot.; ALFÖLDY 2011a, 367 n. 5 cum im. phot. fig. 9.

Frg. f: Parallelepipedum ex duobus fragmentis coniunctum a dextra fractum cymatio prospicienti 79 × (164) × 36. In parte media faciei sursum versae foramen in formam parallelogrammi excavatum. Litt. 15,5 (v. 1), 15 (v. 2). V. 2 post litt. N tit. novicius scarifatus circ. a. 1982: “*Mari / Carmen*”. Rep. a. 1962 in effossionibus scaenae theatri, ubi nunc servatur. Ibi descripsit G. A. a. 1975 et 1985 et W. K. im. phot. sumpsit. Im. phot. quoque sumpsit ABASCAL a. 1988.



Fig. ζ

legion(- - -)
Gn(ae-) Marcia[n-]

Fig. ζ: Im. phot. frg. *f* a J. M. A. sumpta.
ALMAGRO BASCH 1984, 132–133 n. 43 M-7-A+B cum im. phot.;
ALFÖLDY 2011a, 367 n. 6 cum im. phot. fig. 10. – Cf. GONZÁLEZ
ALONSO 1999, 397.

Fig. g: Fragmentum parallelepipedum undique fractum (30) ×
(32) × (50). Litt. circ. 15/16; punctum triangulare. Rep. a.
1979 in effossionibus theatri, ubi lapis in usum posteriorem
muro alicui recentioris aevi immissus erat. Servatur in M. S.
inter reposita, ubi descripsit G. A. a. 1985; recognovit
J. M. A. a. 2004.



Fig. η

[- - -]Cl[- - -] ◦ [- - -]
[- - -]D[- - -]

Fig. η: Im. phot. frg. *g* a J. M. A. sumpta.
ALMAGRO BASCH 1984, 152–153 n. 43 cum im. phot. M-7-i;
ALFÖLDY 2011a, 368 n. 7 cum im. phot. fig. 11.

Fig. *b*: Fragmentum parallelepipedum undique fractum (40) ×
(33) × (28). Litt. 15,5. Rep. a. 1969 in effossionibus theatri.
Servatur in M. S. inter reposita, ubi descripsit G. A. a.
1985; recognovit J. M. A. a. 2000.

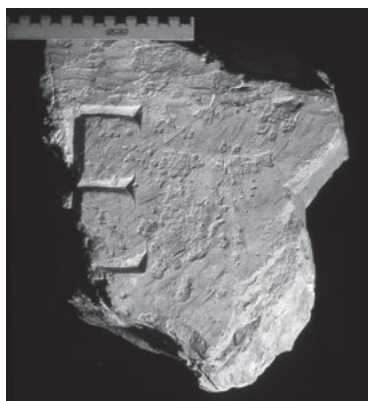

Fig. θ

[- - -]E
[- - - - -]

Fig. θ: Im. phot. frg. *b* a J. M. A. sumpta.
ALMAGRO BASCH 1984, 149 n. 43 M-7-g cum im. phot.; ALFÖLDY
2011a, 368 n. 8 cum im. phot. fig. 12.

Fig. *i*: Parallelepipedum superne et a sinistra laesum 75 ×
76 × 67. Litt. 15,5 (v. 1), 15 (v. 2). Rep. a. 1981 in effossio-
nibus theatri, ubi lapis in usum posteriorem muro alicui
recentioris aevi immissus erat. Servatur Segobrigae in
scaena theatri, ubi descripsit G. A. a. 1985; recognovit
J. M. A. a. 2000 et iterum 2004.



Fig. ι

Flavia
AVIA ◦ LVC

Fig. ι: Im. phot. frg. *i* a W. K. sumpta.
ALMAGRO BASCH 1984, 150–151 n. 43 M-7-b cum im. phot.;
ALFÖLDY 2011a, 368 n. 9 cum im. phot. fig. 13.

Fig. *k*: Parallelepipedum cymatio resecto ab utroque latere
fractum 91 × (97) × 60/64. Litt. 15,5 (v. 1), 15 (v. 2). Rep.
a. 1971 in effossionibus areae orientalis proscaenii. Serva-
tur Segobrigae in scaena theatri, ubi descripsit G. A. a.
1975 et 1985; recognovit J. M. A. a. 2000, qui im. phot.
sumpsit. Im. phot. quoque sumpsit M. ALMAGRO BASCH a.
1983.



Fig. κ

CONV[- - -]
ad ◦ hoc

Fig. κ: Im. phot. frg. *k* ab ALMAGRO BASCH sumpta.

ALMAGRO BASCH 1984, 139–140 n. 43 M-7-G cum im. phot.; ALFÖLDY 1987a, 83 cum adn. 272 (*HEp* 2, 1990, 384 ter, frg. b); ID. 2011a, 369 n. 10 cum im. phot. fig. 14.

Fig. l: Fragmentum parallelepipedum superne et ab utroque latere fractum (42) × (29) × 28,5. Litt. 15,5. Sub litt. R spatium altum 12,5 non inscriptum extat. Rep. a. 2000 in effossionibus theatri, ubi lapis in usum posteriorem muro alicui recentioris aevi immisus erat (sign. PAR.OR. n. 4; 42621; S-303). Servatur in M. S. inter reposita, ubi descripsit J. M. A. et R. C. a. 2001; recognovimus a. 2004.



Fig. λ

[-----]
[---]R[---]

Fig. λ: Im. phot. frg. l a J. M. A. sumpta.

ABASCAL – CEBRIÁN 2002a, 156 n. 13b cum im. phot. fig. 11 (*HEp* 10, 2000, 225 b); ABASCAL – ALFÖLDY – CEBRIÁN 2011a, 154–155 n. 142 cum im. phot.; ALFÖLDY 2011a, 369 n. 11 cum im. phot. fig. 15.

Fig. m: Fragmentum parallelepipedum infra et a tergo et ab utroque latere fractum (13,5) × (30) × (7,5). Litt. rubricatae (vestigia coloris adhuc apparent) accurate insculptae circ. 15; punctum triangulare deorsum directum. Rep. a. 1971 in effossionibus theatri (sign. 43.9). Servatur in M. S. inter reposita, ubi descripsit G. A. a. 1985; recognovit J. M. A. a. 2004.

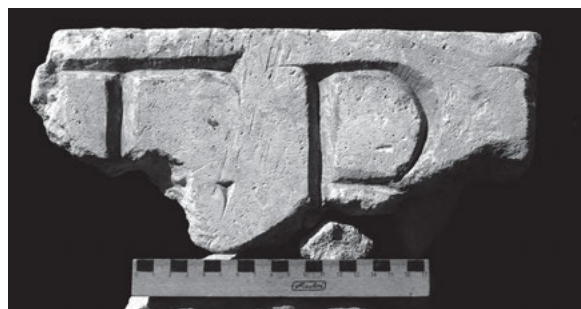

Fig. μ

[---]T ° RV[---]
[-----]

Fig. μ: Im. phot. frg. m a J. M. A. sumpta.

ALMAGRO BASCH 1984, 144–145 n. 43 M-7-d cum im. phot.; ALFÖLDY 2011a, 369 n. 12 cum im. phot. fig. 16.

Fig. n: Fragmentum parallelepipedum infra et a tergo et ab utroque latere fractum (22,5) × (17,5) × (25). Litt. rubricata (vestigia coloris adhuc apparent) accurate insculpta 15,5; punctum triangulare deorsum directum. Rep. a. 1971 in effossionibus theatri prope partem orientalem proscaenii (sign. 43-4). Servatur in M. S. inter reposita, ubi descripsit G. A. a. 1985; recognovit J. M. A. a. 2004.

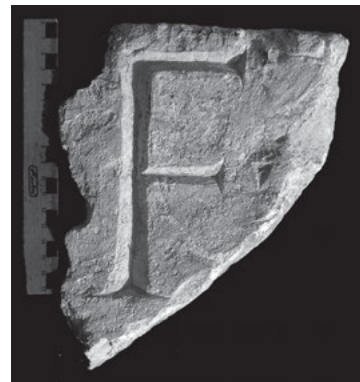

Fig. ν

[---]F ° V[---]
[-----]

Fig. ν: Im. phot. frg. n a J. M. A. sumpta.

ALMAGRO BASCH 1984, 137 n. 43 M-7-E cum im. phot.; ALFÖLDY 2011a, 370 n. 13 cum im. phot. fig. 17.

Cave, ne videas litt. X in extremo versus.

Fig. o: Parallelepipedum superne et ab utroque latere fractum, infra laesum (37) × (50) × (45). Litt. circ. 16. Rep. a. 1977 in effossionibus theatri, ubi lapis in usum posteriorem muro alicui recentioris aevi in area orientali parascenii immisus erat. Servatur Segobrigae iuxta scaenam theatri, ubi descripsit G. A. a. 1985 et W. K. im. phot. sumpsit.



Fig. ο

[-----]
[---]legio[n(---)]

Fig. ο: Im. phot. frg. ο a W. K. sumpta.

ALMAGRO BASCH 1984, 141–142 n. 43 M-7-b cum im. phot.; ALFÖLDY 2011a, 370 n. 14 cum im. phot. fig. 18.

Fig. p: Parallelepipedum infra et a tergo et ab utroque latere fractum (51) × (93) × (62). Litt. 16 (v. 1), 14,5 (v. 2). Rep. a. 1969 in effossionibus areae orientalis theatri prope orchestram, ubi lapis in usum posteriorem muro alicui recentioris aevi immisus erat. Servatur Segobrigae in scaena theatri, ubi descripsit G. A. a. 1975 et 1985 et W. K. im. phot. sumpsit. Im. phot. quoque sumpsit ABASCAL a. 1988.



Fig. π

[- - p]raefe[ct - -]
[- - X]XI ° rapa[cis - -]

Fig. π: Im. phot. frg. p a J. M. A. sumpta.
ALMAGRO BASCH 1984, 142-144 n. 43 M-7-c cum im. phot.
(DEVIJVER 1976/93 Supp 2, 1993, 2295); ALFÖLDY 2011a, 370
n. 15 cum im. phot. fig. 19.

Fig. q: Parallelepipedum infra et ab utroque latere fractum
65 × (71) × 67. Litt. 15 (v. 1), 15,5 (v. 2; litt. T longa);
puncta triangularia. Rep. a. 1962 in effossionibus partis
mediae proscaenii theatri. Servatur Segobrigae iuxta scae-
nam theatri, ubi descripsit G. A. a. 1975 et 1985 et W. K.
im. phot. sumpsit. Im. phot. quoque sumpsit M. ALMAGRO
BASCH a. 1983.



Fig. ρ

[- -]DEL °
[- - pr]aetor °

Fig. ρ: Im. phot. frg. q ab ALMAGRO BASCH sumpta.
ALMAGRO BASCH 1984, 145-146 n. 43 M-7-e cum im. phot.;
ALFÖLDY 1987a, 83 cum adn. 274 (HEp 2, 1990, 384 ter, frg.
d); ID. 2011a, 371 n. 16 cum im. phot. fig. 20, 382 n. 6.

Fig. r: Parallelepipedum a dextra fractum, a sinistra cum frg. q
coniunctum 62 × (51) × 63. Litt. 15,5. Rep. a. 1977 in
effossionibus theatri, ubi lapis in usum posteriorem muro
alicui recentioris aevi immissus erat. Servatur Segobrigae in
scaena theatri, ubi descripsit G. A. a. 1979 et 1985 et W. K.
im. phot. sumpsit. Im. phot. quoque sumpsit M. ALMAGRO
BASCH a. 1983.

et ° le[- -]
leg(at-) ° [[eg(ionis) - -]

Fig. σ: Im. phot. frg. r ab ALMAGRO BASCH sumpta.

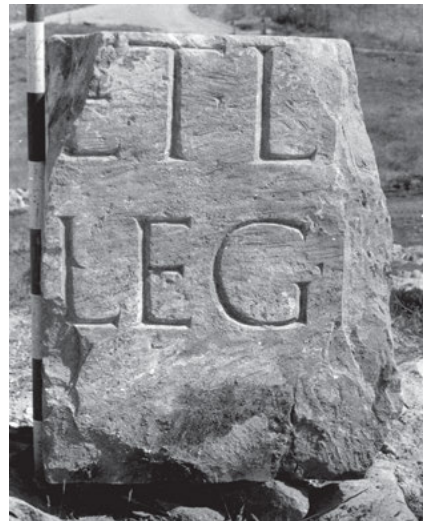

Fig. σ

ALMAGRO BASCH 1984, 140-141 n. 43 M-7-a cum im. phot.;
ALFÖLDY 1987a, 83 cum adn. 274 (HEp 2, 1990, 384 ter, frg.
c); ID. 2011a, 371 n. 17 cum im. phot. fig. 21, 382 n. 6.

Fig. s: Fragmentum parallelepipedum superne et a dextra fractum
(32) × (25) × 32,5. In facie sinistra anathyrosis in formam
parallelogrammi redacta. Litt. rubricatae (vestigia coloris
adhuc apparent) accurate insculptae 15,5. Sub v. ex parte
conservato spatium altum circ. 6,5 non inscriptum extat.
Rep. a. 2000 in effossionibus theatri, ubi lapis in usum
posteriorem muro alicui recentioris aevi immissus erat
(sign. PAR.OR. n. 3; 42622; S-301). Servatur in M. S. inter
reposita, ubi descripserunt J. M. A. et R. C. a. 2001; reco-
gnovimus a. 2004.



Fig. τ

[- - - - -]
AV[- -]

Fig. τ: Im. phot. frg. s a J. M. A. sumpta.
ABASCAL - CEBRIÁN 2002a, 156 n. 13c cum im. phot. fig. 11
(HEp 10, 2000, 225 c); ABASCAL - ALFÖLDY - CEBRIÁN 2011a,
155 n. 143 cum im. phot.; ALFÖLDY 2011a, 371 n. 18 cum im.
phot. fig. 22.

Fig. t: Parallelepipedum superne laesum 64 × 154 × 67. Litt.
16 (v. 2: litt. T longa 17,5); punctum triangulare. In parte
media faciei sursum versae foramen in formam parallelo-
grammi excavatum. Rep. Segobrigae a. 1963 in effossioni-
bus proscaenii iuxta scaenam theatri, ubi descripsit G. A. a.
1975 et 1985 et W. K. im. phot. sumpsit. Im. phot. quoque
sumpsit M. ALMAGRO BASCH a. 1983.

[trib(un-)] milīit(um) bi[s] leg(ionis) V
[pro]vinc(iae) ° Aquitan[icae]

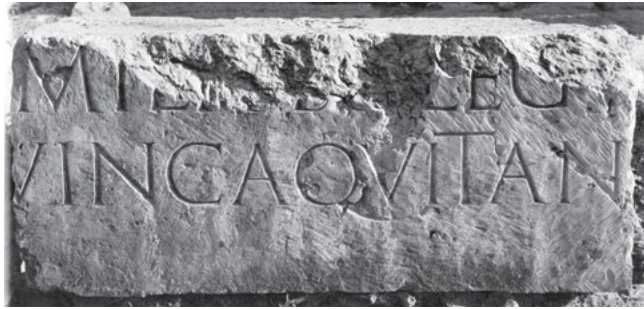

Fig. v

Fig. v: Im. phot. frg. t ab ALMAGRO BASCH sumpta. LOSADA – DONOSO 1965, 11 n. 3 cum im. phot. fig. X (HAE 2577); ALMAGRO BASCH 1984, 147–148 n. 43 M-7-f cum im. phot. (DEVIJVER 1976/93 Supp 2, 1993, 2295); ALFÖLDY 1987a, 83 cum adn. 272; ID. 2011a, 372 n. 19 cum im. phot. fig. 23.

Fig. u: Fragmentum parallelepipedum a dextra et a tergo fractum (18,5) x (8,5) x (23,5). Litt. rubricata (vestigia coloris adhuc apparent) circ. 15. Rep. ante a. 1980 in effossionibus theatri, ubi lapis in usum posteriorem muro alicui recentioris aevi immissus erat (sign. PAR.OR. n. 6; 42624; S-305). Ibi descripsit G. A. a. 1985. Deinde translatum a. 2000 in M. S., ubi adhuc servatur. Ibi descripserunt J. M. A. et R. C. a. 2001; recognovimus a. 2004.

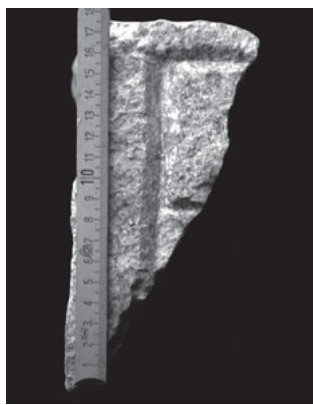

Fig. u

+[- - -]
[- - - - -]

Fig. u: Im. phot. frg. u a J. M. A. sumpta. ABASCAL – CEBRIÁN 2002a, 156–157 n. 13e cum im. phot. fig. 12 (HEp 10, 2000, 225 e; ABASCAL – ALFÖLDY – CEBRIÁN

2011a, 155–156 n. 144 cum im. phot.; ALFÖLDY 2011a, 372 n. 20 cum im. phot. fig. 24.
1 + est litt. E vel F.

Fig. v: Fragmentum parallelepipedum undique fractum (13) x (7,5) x (7,5). Litt. circ. 15. Sub litt. spatium altum circ. 5 non inscriptum extat. Rep. ante a. 1980 in effossionibus theatri, ubi lapis in usum posteriorem muro alicui recentioris aevi immissus erat (sign. PAR.OR. n. 7; inv. n. 42625; S-306). Ibi descripsit G. A. a. 1985. Deinde translatum a. 2000 in M. S., ubi adhuc servatur. Ibi descripserunt J. M. A. et R. C. a. 2001; recognovimus a. 2004.



Fig. v

[- - - - -]?
[- - -]+[- - -]
[- - - - -]?

Fig. v: Im. phot. frg. v a J. M. A. sumpta. ABASCAL – CEBRIÁN 2002a, 157 n. 13f cum im. phot. fig. 12 (HEp 10, 2000, 225 f); ABASCAL – ALFÖLDY – CEBRIÁN 2011a, 156 n. 145 cum im. phot.; ALFÖLDY 2011a, 372 n. 21 cum im. phot. fig. 25.

1 + litt. E vel F est.

Fig. w: Fragmentum parallelepipedum undique fractum. Rep. a. 1980 in effossionibus theatri ab ALMAGRO BASCH institutus (inv. n. 86112; S-388), ubi lapis in usum posteriorem muro alicui recentioris aevi immissus erat. Ubi servetur, nescimus.

-----?
[- - -]V[- - -]
-----?

ALMAGRO BASCH 1984, 335–336 n. 202; ALFÖLDY 2011a, 372 n. 22.

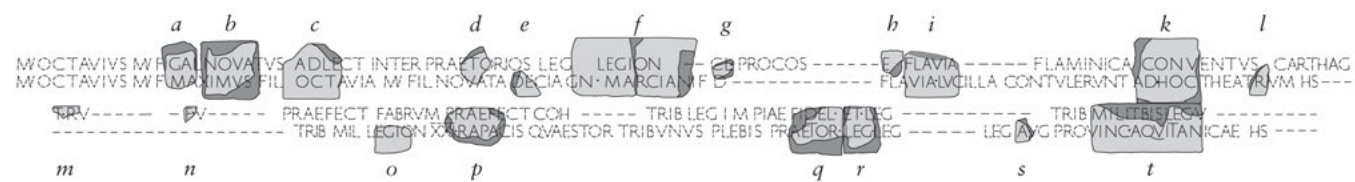

Fig. psi

Fuisse videtur:

[<Manius> (?) Octavius <Mani> f(i)lius] Ga[leria] Nova[tus] adle[ct]t(us) inter praet[er]ios leg[ion]is (vac.) leg[ion]is (vac.) [-2/3-] Cl[audia]e, [proco(n)s(ul) -4/5-a]e, (vac.), Flavia [- - -] flaminica] conv[er]tentus (vac.) Carthag[inensis], | [<Manius> (?) Octavius <Mani> (?) f(i)lius] Maximus [fil(i)us], (vac.) Octa[via] <Mani> (?) fil[ia] No[va]ta, De[cia] Gn[aei] Marcia[ni] f[ilia] D[- - -]a, (vac.?), Fl[avia] Luc[illa] contulerunt] ad hoc [theat]r[um] (sestertium nummum) -3/4-; | T[itus] Ru[- - -] f[ilius] V[- - -] praef[ectus] fabrum, p[raef]ect[us] coh[ortis] - - - trib[unus] leg[ionis] .. pia[us] fi[delis] et le[gitimus] - - -, trib[unus] mil[itum] bi[s] leg[ionis] V[-8/9-], | [- - -] f[ilius] - - - trib[unus] mil[itum] leg[ionis] XXI rapa[cis] quaestor, trib[unus] plebis, praetor, leg[atus] leg[ionis] - - - leg[atus] Au[g(usti) pro]vinc[iae] Aquitan[icae] (sestertium nummum) -3/4-.

Fig. ψ: Im. a G. A. composita et a J. M. A. machina computatoria del.

Frg. *b* et *t* publici iuris fecerunt LOSADA et DONOSO a. 1965, cum effossiones in theatro annis praecedentibus institutas descripserunt. Quasi omnia fragmenta primum edidit ALMAGRO BASCH 1978, 120 cum im. phot. tab. XIV, qui se correxit a. 1984, cum amplissime chronica effossionum tractavit et fragmenta tituli accuratissime descripsit (ALMAGRO BASCH 1984, 130–158 cum im. phot.; inde pendet DEVIJVER 1976/93 Supp. 2, 1993, 2295). A. 1971, 1979 et 1985 fragmenta descripsit G. A., qui edidit a 1987 cum supplementis (ALFÖLDY 1987a, 82–84 cum adn. 270–276) et proposuit, nomen senatoris Segobrigensis *Octavius Novatus* legere (CABALLOS 1990, 243 n. 133; CASTILLO 1997, 109; LE ROUX 2008, 1008 n. 8bis). Fragmenta minora *e*, *l* et *s* ediderunt ABASCAL – CEBRIÁN 2002a, 156–157 (*HEp* 10, 2000, 225 *a–c*). A. 2011 ALFÖLDY fragmenta coniunxit et supplementa omnia proposuit (ALFÖLDY 2011a, 363–381 cum im. phot. et im. del. [*AE* 2011, 581]). – Cf. ALMAGRO-GORBEA – ABASCAL 1999a, 69–71. 138 cum im. phot. fig. 41; ABASCAL 2013c, 111–112.

Errores omissionesque minores AUCTORUM omnium, qui ante a. 2011 titulum tractaverunt, recensere noluimus.

Nomina virorum mulierumque octo ordinis senatorii aut equestris, qui pecuniam [*contulerunt*] *ad hoc [theat]r[um]*, restituit ALFÖLDY ex vestigis litterarum servatis. Primus eorum [M'.? Octavius M' f.] Gal. Nova[tus] satis probabiliter filius

fuit M'. Octavi Titi f. Gal. Novati praefecti fabrum in titulo 13, 268 laudati. Qui post allectionem inter praetorios legationem legionis VII Claudiae vel XI Claudiae gessit et deinde *proconsul [Baetica]e* vel [*Achaia]e*, fuit. In fine v. 1 nomen Flaviae [- -] extat, quae fortasse [*flaminica] conv[entus Carthag(inensis)]* fuit de quo amplius tractavit ALFÖLDY 2011a. V. 2 in. satis probabiliter [M'.? Octavius M'.? f.] Maximum M'. Octavi Novati filium laudat, quem secuta sunt nomina trium mulierum, i. e. Octa[via M'.? fil. No]va[ta], De[cia] Gn. Marcia[ni f.] D[- -]a] et [Fl]avia Luc[illa?], sine dubio omnes ordinis senatorii.

V. 3–4 ita explicari potest, quod v. 3 cursum honorum viri ordinis equestris totum laudavit et v. 4 cursum viri ordinis senatorii continet. T. Ru[- -] ante tribunatum militarem sine dubio praefectus fabrum primum fuit et deinde praefecturam cohortis gessit. Vir anonymus ordinis senatorii v. 4 laudatus satis probabiliter post vigintiviratum; tribunus militum legionis XXI rapax fuit, deinde praeturam gessit et legationem provinciae Aquitanicae obtinuit. Viros mulieresque octo a Segobriga oriundos suspicatus est ALFÖLDY 2011a, 363–381.

Ex eo, quod theatrum ante a. 79 munitum est (ALMAGRO BASCH – ALMAGRO-GORBEA 1982; ALFÖLDY 1987a, 82; ABASCAL et AL. 2006) et legio XXI Rapax soluta est a. 89 (BÉRARD 2000, 56; ALFÖLDY 2011a, 379) vel 92 (RITTERLING 1924/25, col. 1788–1789) titulus saec. I ex. tribuendus videtur.

G. A. – J. M. A.

13, 270 (= II 3108 cf. p. 944) tit. honorarius viri ordinis senatorii

Parallelepipedum ex lapide calcario pallido, superne et a dextra levigatum nunc contunsum, infra et a sinistra et a tergo fractum, in fronte pectine ferreo dolatum (23) × (32,5) × (20). Pertinuit ad monumentum e lapidibus compluribus compositum, titulus a dextra in lapide alio deperdito continuatus esse necesse est. Litt. accurate et profunde insculptae 6 (v. 3 litt. T 7). Puncta triangularia deorsum directa. Rep. Segobrigae a. 1789/1790, *en la iglesia gotica* FERNÁNDEZ, i. e. in effossionibus aedificii aetatis Visigothicae extra urbem siti loco q. d. *basílica visigoda, se llevó al sitio que ocupa en el corral de la casa núm. 6, calle de la Carretera* [i. e. in oppido *Saelices*], *hace pocos años, desde la iglesia gótica RADA – FITA, Sabelices en la casa de D^a Felipa Lopez, en el patio FITA* in epistula ad HÜBNER missa (cf. II p. 944). Postea translatum est *Madrid* in *M. A. N.*, ubi descripsit RIVERO, qui errore aperto *procedencia ignorada* esse adnotavit. A. 1974 in *M. S.* (inv. n. 7619; S-030) translatum est operam dante ALMAGRO BASCH. Ibi descripsit G. A. a. 1983 et a. 1985; recognovit J. M. A. a. 1983.



[M(arco)? Perper?]nae ◦ M(arci) ◦ {filio} [Gal(eria) - - -]
[tr(ibunus) pl(ebis) legat]o ◦ pro ◦ pr(aetore) [provinc(iae) - - -]
[praet(ori) de]signato [- - -]

Im. phot. a J. M. A. sumpta.

FERNÁNDEZ 1789/90 ms. *R. A. H.* sign. 11/8109/4k f. 11r cum im. del. (apographum alterum a FERNÁNDEZ etiam del. servatur in *A. H. N.* sign. *Estado leg.* 3193); id. 1790 ms. *R. A. H.* sign. 9/5597/1 f. 149 cum im. del.; CORNIDE 1799, 182 n. 10, tab. 5

n. 10 cum im. del.; CAPISTRANO 1792, 108 n. 6 (ex eo MASDEU 1783/1805, XVII 406 n. 15); e ANTIQUIORIBUS pendet HÜBNER II 3108 cf. p. 944 (ex eo ALFÖLDY 1969a, 66–67 cum adn. 321; CABALLOS 1990, 451–452 n. I 67; id. 1994, 155); RADA – FITA

1889, 113 qui titulum in *Saelices* viderunt; WICKERT, sched. a. 1928, qui iam descripsit in *M. A. N.*; RIVERO 1933, 22 n. 69; ALMAGRO BASCH 1984, 108–109 n. 31 cum im. phot.; ALFÖLDY 1987a, 84 adn. 277 (*HEp* 2, 1990, 385); ALFÖLDY 2011a, 382 n. 2 cum im. fig. 27. – Cf. ABASCAL 2003, 153; LE ROUX 2008, 1008 n. 8 *ter*; ABASCAL 2013b, 120.

Supplementa proposuit ALFÖLDY 1987a.

1 ex. litt. E, F vel H WICKERT, – 1 [*M. Caeci*]nae MASDEU; [*- Perper*]nae vel [*- Caeci*]nae vel alios HÜBNER; [*- Acen*]nae ALFÖLDY 1969a, CABALLOS; [*M. Prasti*]nae ALMAGRO BASCH; [*- Perper?*]nae ALFÖLDY 1987a et 2011a, de quo dubitavit LE ROUX. – 2 PRO PRETORE FERNÁNDEZ 1789/90 ms. 11/8109/4k sine idonea causa.

Nomen gentile senatoris laudati, satis probabiliter *Perperna*, redit in titulis Hispanicis (ABASCAL 1994a, 196). Etiam cogitari potest de nomine *Caecinae* in titulis Tarraconensibus laudato (II²/14, 1011–1013 et II²/14, 1494) vel *Accenae* inter senatores Baeticos noto (CABALLOS 1990, 27–30 n. 1–4), de quo amplius egit ALFÖLDY 2011a, 382. Cursus eius honorum ordine ascendenti laudari videtur. Officium ultimum [*consuli de]signato* supplendum esse suspicantur ALMAGRO BASCH, CABALLOS, [*praetori de]signato* proposuit ALFÖLDY 1987a et 2011a. Ergo secundum ALFÖLDY vox [*legat]o pro praetore* ad legatum proconsulis cuiusdam spectat.

Tit. ex litterarum formis saec. I in. vel med. tribuendus est.
G. A. – J. M. A.

13, 271 tit. viri ordinis senatorii (?)

Tabula ex lapide calcario undique fracta, in fronte levigata et a tergo scabra (21) × (25,5) × 11,5. Litt. 11; punctum triangulare deorsum directum. Rep. Segobrigae d. 17 m. Sept. a. 2003 in effossionibus porticus meridionalis fori, ubi fragmentum in muro medii aevi immissum erat (*UE* 5554 n. 6, *punto* 233; 92218; S-460). Servatur in *M. S.* inter reposita, ubi descripsit J. M. A. a. 2003.



[- -]QS ° + [- -]
[- -]++V [- -]

Im. phot. a J. M. A. sumpta.

ABASCAL – ALFÖLDY – CEBRIÁN 2011a, 40 n. 18 cum im. phot. (*AE* 2011, 548; *HEp* 20, 2011, 96). – Cf. ALFÖLDY 2011a, 386 n. 11 fig. 33.

1 + litt. C vel G vel O vel Q fuisse potest. – 2 + prior caput litt. E vel F vel T est, altera hasta recta litt. I vel L. Cogitare potest de [*- -]t[itu]s[- -]* vel similibus.

Tit., qui ad monumentum in foro positum pertinuit, cursum honorum viri ordinis senatorii exhibere videtur, sed lectio in dubio manet. Supplendum esse [*- -]proc]o(n)s(uli) G[alliae Narbonensis]* aut *C[retae et Cyrenarum]* proposuit ALFÖLDY exempli gratia.

Tit. ex litterarum formis saec. I, sed non ante Claudium imperatorem, inscriptus esse videtur. G. A. – J. M. A.

13, 272 tit. honorarius viri ordinis senatorii

Fragmenta duo partis mediae basis statuae ex lapide calcario. *Frg. a* infra et a sinistra et a tergo fractum in fronte expolitum maxime laesum (19,5) × (30,5) × (39,5) elementum partis superioris basis frontale anticum fuit. *Frg. b* ex duobus partibus coniunctum superne et infra et a sinistra fractum, a dextra resectum, in fronte levigatum (42,5) × (19,5) × (11,5) elementum partis mediae basis frontale anticum fuit. Titulus integrus circ. 80/90 × 60. Versus congreuer ac concinne in medio ordinati. Litt. accurate

insculptae 5 (v. 1), 4,5 (v. 2), 4 (v. 4–9; v. 9 litt. O minuta 1,5); v. 3 inter fragmenta *a* et *b* superest; puncta triangulata deorsum directa. *Frg. a* in lucem prodit Segobrigae d. 10 m. Iul. a. 2003 in effossionibus basilicae urbanae iuxta forum ad orientem versus sitae, *a unos 7 m de la fachada occidental* ABASCAL – ALFÖLDY – CEBRIÁN (*UE* 7103 n. 1, *punto* 25; 101707; S-480). Servatur in *M. S.* inter reposita. *Frg. b* eodem loco in lucem pervenit d. 15 m. Iul. a. 2003 (*UE* 7103 n. 6, *puntos* 35 et 41; 101712; S-481). Servatur in *M. S.* inter reposita, ubi descripsimus a. 2004.

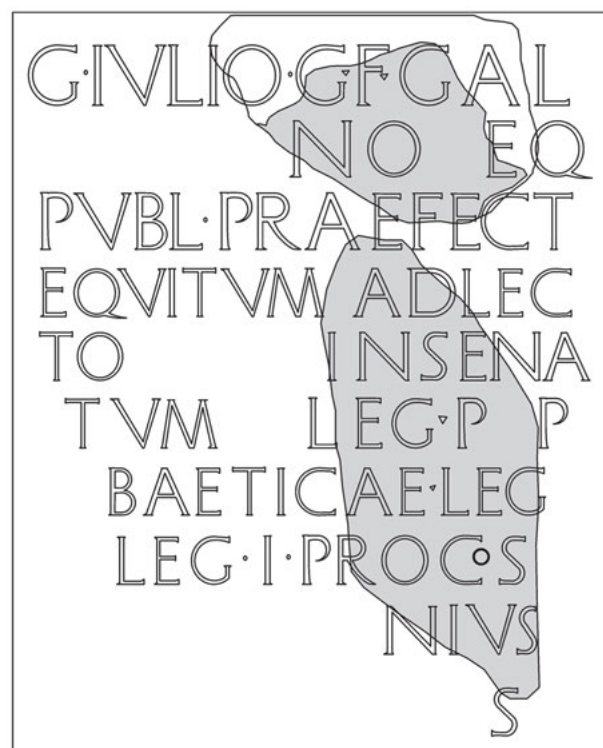

Fig. a

[*G(aio)? Iulio?*] *G(ai) f(ilio) G[al(eria)]*

[*-5?-]no (vac.) e[q(uo)]*

[*publ(ico) ° pr]aef[ect(o)]*

[*equitum] adl[ec]-*

5 [*to (vac.) i]n ° sen[a]-*

[*tum (vac.) l]eg(ato) ° p(ro) (vac.) [p]raetore]*

[*Baetic]ae ° leg(ato)*

[*leg(ionis) I p]roco(n)s(uli)*

[*-6?-]n[us]*

10 [*- -]s*

[*- - - - -]*

Fig. a: Im. a J. M. A. del.

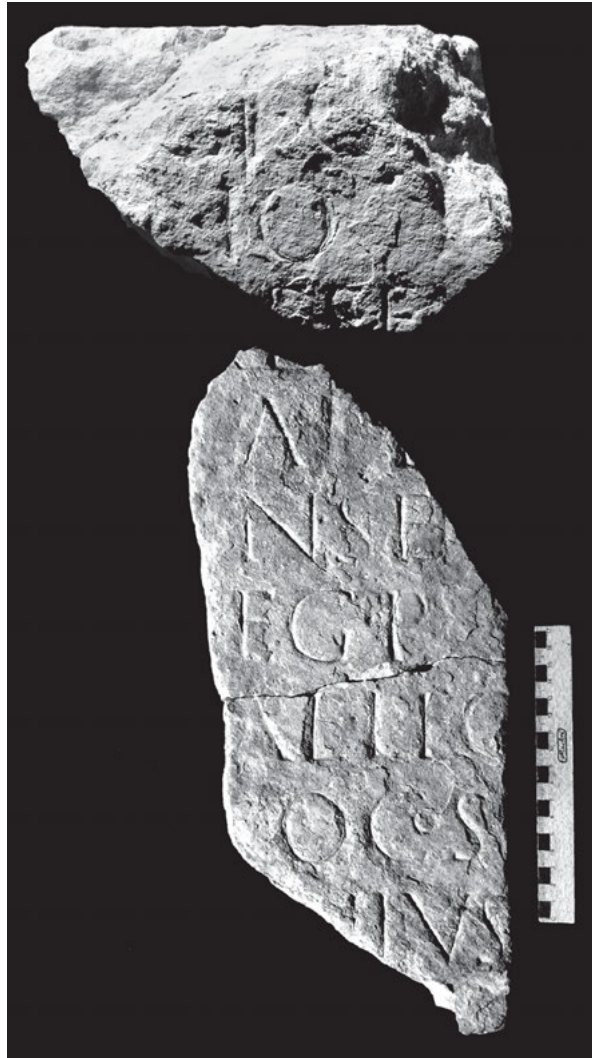

Fig. β

Fig. β: Im. phot. a J. M. A. sumptae et machina computatoria compositae.

ABASCAL – ALFÖLDY – CEBRIÁN 2011a, 35–37 n. 14 cum im. phot. et del. (*AE* 2011, 546); ALFÖLDY 2011a, 357–360 n. II Fig. 1–2. 382 n. 1 cum im. phot. et del. – Cf. ABASCAL 2013c, 120.

De [G. Iulio?] G. f. G[al. - -]no probabiliter a Segobriga oriundo vide amplius ALFÖLDY 2011a, 357–360 et 382. Qui fuit praefectus equitum ante tres militias ab imperatore Claudio institutas (DEMOUGIN 1988, 340–342), postea adlectus in senatum fortasse ab eodem imperatore, deinde legatus pro praetore Baeticae, legatus legionis I quasi certe in Germania inferiore (RITTERLING 1924/25, col. 1375–1380) et proconsul provinciae, quam titulus tacet.

Titulus saec. I medio tribuendus videtur, i. e. vir veri similiter primus senator ex Segobriga ortus laudatur.

G. A. – J. M. A.

13, 273 (= II 3109) tit. honorarius viri ordinis senatorii

Parallelepipedum ex lapide calcario, i. e. satis probabiliter pars media basis statuae equestris ex tribus partibus compositae, undique fractum exceptis faciebus antica et dextra in fronte pectine ferreo dolatum (28) × (18) × (24). Litt. satis accurate insculptae 5,5. Sub v. postremo spatium altum circ. 10 non inscriptum extat. Rep. Segobrigae inter a. 1789 et 1790 in effossionibus a FERNÁNDEZ et A. TAVIRA institutis in aedificio aetatis Visigothicae extra urbem sito (*UE* 11036 n. 12, *punto* 177; inv. 162229; S-175), i. e. loco q. d. *basílica visigoda*, ubi lapis in usum posteriorem muro alicui recentioris aevi immissus est. Deinde latebat. Denuo

in lucem prolatum est d. 23 m. Aug. a. 2006 in effossionibus eodem loco unde a saec. XVIII manebat. Titulus ex foro Segobrigae sine dubio translatus est. Servatur in *M. S.* inter reposita, ubi descripsit J. M. A. a. 2006 et a. 2007.

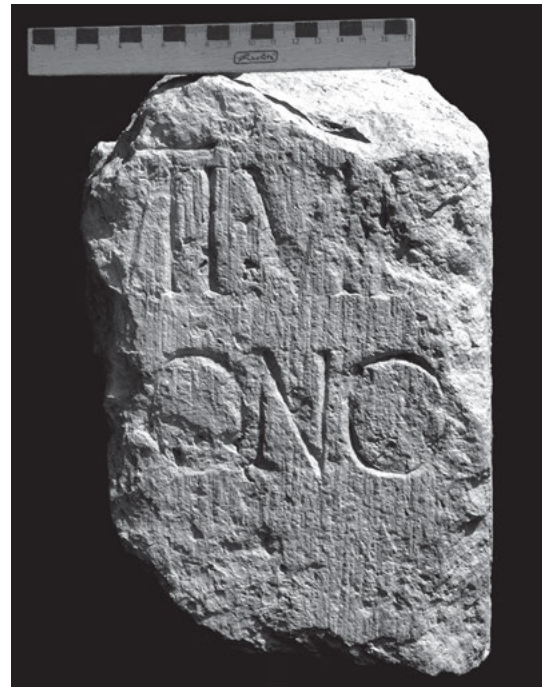

[- - - co(n)s(uli)?] VII^o vir(o)
[epulonum - - - patr]ono
[d(ecreto) d(ecurionum)?]

Im. phot. a J. M. A. sumpta.

FERNÁNDEZ 1789/90 ms. *R. A. H.* sign. 11/8109/4k f. 20r et 9/7953/1(31) n. 6 cum im. del. (publicatum apud ABASCAL – GIMENO 2000, 117 n. 152 edita), inde pendent apographa a DE SANTIAGO PALOMARES del. apud ms. *R. A. H.* sign. 9/5939/16 f. 108 et CORNIDE 1799, tab. 7 n. 30 (post p. 184) cum im. a M. DE PRADO Y MARIÑO del. a. 1794; e FERNÁNDEZ etiam pendet HÜBNER II 3109, qui apographa laudata vidit; ex PRIORIBUS sumpsit ALMAGRO BASCH 1984, 116–117 n. 35 cum im. del. ab eis traditis, qui cum tit. 13, 660 (= II 3110) coniunxit sine idonea causa; ABASCAL – ALFÖLDY – CEBRIÁN 2011a, 297–298 n. 341 cum im. phot. (*HEp* 20, 2011, 355). – Cf. HOWE 1904, 42 n. 53; ENGESSER 1957, 112 n. 291; ALFÖLDY 1987a, 84 cum adn. 278; ABASCAL 2000, 31 cum adn. 5; EUND. 2003, 153; RÜPKE 2005, 679; LE ROUX 2008, 1008 cum adn. 18; ALFÖLDY 2011a, 392 cum adn. 143.

I VII VII DE SANTIAGO PALOMARES indiligenter; VII vir[o] epulonum patr]ono versibus non divisus HÜBNER, quem secuti sunt ceteri AUCTORES.

Veri similiter monumentum ab ordine decurionum positum est, ita ut in parte nunc deperdito fortasse *d(ecreto) d(ecurionum)* supplendum sit, cf. tit. 13, 267–268.

VIIvir epulonum hic honoratus veri similiter consularis et fortasse legatus Augusti pro praetore Hispaniae citerioris fuit ac tum a Segobrigensibus patronus adoptatus est, cf. tit. 13, 267. Patroni Segobrigensium statua equestri honorati etiam fuerunt C. Calvisius Sabinus (tit. 13, 267), M. Licinius Crassus Frugi (tit. 13, 268) et M. Porcius M. f. Pup. (tit. 13, 283).

Tit. ex genere et ex monumenti forma saec. I in. potius quam med. tribuendus videtur. G. A. – J. M. A.

13, 274 tit. honorarius viri ordinis senatorii (?)

Parallelepipedum ex lapide calcario, i. e. satis probabiliter pars media basis statuae ex tribus partibus compositae,

undique fractum in fronte levigatum (15) × (18) × (11). Litt. accurate insculptae 4,5; v. 1 in. punctum triangulare. Rep. Segobrigae a. 2001 in effossionibus fori, ubi lapis in usum posteriorem muro alicui recentioris aevi immissus erat (UE 5000 n. 808; 62607; S-318). Servatur in M. S. inter reposita, ubi descripsit J. M. A. a. 2001 et im. phot. sumpsit; recognovit a. 2010, contulimus a. 2011 ad im. phot.



Fig. a



Fig. b

[pro]v[inciae] ° His[pan(iae)]
(vac.) [Ba]etici[ae] - - -] (vac.)

Fig. a: Im. a J. M. A. del.

Fig. b: Im. phot. a J. M. A. sumpta.

ABASCAL – CEBRIÁN 2002a, 163 n. 26 cum im. phot. fig. 25 (AE 2002, 828 [HEp 12, 2002, 147]; HEp 10, 2000, 238); ABASCAL – ALFÖLDY – CEBRIÁN 2011a, 38 n. 16 cum im. phot. et im. del. (HEp 20, 2011, 333); ALFÖLDY 2011a, 382–383 n. 7 cum im. phot. et im. del. fig. 28–29. – Cf. ABASCAL 2013b, 120.

1 [- - - Fla?]v(- - -) His[panus/a?] ABASCAL – CEBRIÁN 2002a. – 1–2 [pro]v. His[pani-?] | ..? Ba]etic[a- - -] proposuit P. LE ROUX ad AE 2002.

Vir honoratus, qui officium senatorium in Hispania Baetica habuit, oriundus a Segobriga satis probabiliter fuisse putavit ALFÖLDY 2011a, 383.

Ex eo, quod provincia Hispania Baetica nominatur (vide ALFÖLDY 1969a, 271; EUND. 1998b, 367–399), titulus aetati Flaviorum vel saec. II in. tribuendus videtur. G. A. – J. M. A.

13, 275 tit. honorarius viri ordinis senatorii

Parallelepipedum ex lapide calcario, i. e. satis probabiliter pars media basis statuae ex tribus partibus compositae, superne et infra et a dextra fractum in fronte levigatum (17,8) × (21,2) × (10). Area titulo inscribendo destinata cymatio cincta. Litt. accurate insculptae 2,8; puncta triangularia deorsum directa. Rep. Segobrigae d. 11 m. Nov. a. 2002 in effossionibus porticus meridionalis fori (UE 5773 n. 18; 83294; S-384). Servatur in M. S. inter reposita, ubi descripsimus a. 2002.



IN+[- - - trib(uno) ple]-
bis ° q[uaestori praef(ecto)]
urb(i) ° f[eriarum Latina]-
rum [- - -]
5 V[ir]i[us] - - -]
-----?

Im. phot. a J. M. A. sumpta.

ALFÖLDY – ABASCAL – CEBRIÁN 2003a, 267–268 n. 7 cum im. phot. et im. del. (AE 2003, 983; HEp 10, 2000, 298); ABASCAL – ALFÖLDY – CEBRIÁN 2011a, 38–39 n. 17 cum im. phot.; ALFÖLDY 2011a, 384 n. 8 cum im. phot. fig. 30. – Cf. ABASCAL – CEBRIÁN – TRUNK 2004, 239 n. 60; ABASCAL 2013b, 120.

1 + est pars exigua pedis hastae rectae.

Cursus honorum viri senatorii ordine descendenti laudari videtur. Qui fuit post vigintiviratum probabiliter *V[ir]i[us] equitum Romanorum* (?), praefectus urbi feriarum Latinarum, quaestor et *trib(unus) plebis* (?); deinde officium quoddam in initio tituli laudatum gessit. De origine Segobrigensi senatoris vide ALFÖLDY 2011a, 384.

Bases statuarum Segobrigenses area titulo inscribendo destinata cymatio cincta quasi omnes post saec. I med. confectae sunt; ante aetatem Flaviorum in Tarracone desunt (cf. II²/14 p. CVI; vid. ALFÖLDY 1979, 185; ALFÖLDY 2011b, 429–471).

Tit. ex genere et ex monumenti forma saec. I ex. vel. II in. tribuendus videtur. G. A. – J. M. A.

13, 276 tit. honorarius viri ordinis senatorii (?)

Fragmentum ex lapide calcario undique fractum in fronte expolitum postea pectine ferreo dolatum (30) × (32,5) × (17); titulus integrus fortasse circ. 70 latus. Pars media basis statuae ex tribus partibus compositae vel tabula olim basi statuae affixa fuisse videtur. Litt. rubricatae (vestigia coloris adhuc apparent) accuratissime insculptae 4,2. Puncta triangularia deorsum directa, v. 4 punctum posterior sursum directum. Rep. Segobrigae d. 4 m. Oct. a. 2005 in effossionibus basilicae urbanae iuxta forum ad orientem versus sitae, ubi lapis in muro medii aevi immissus est (UE 7814 n. 1, punto 192; 133924; S-527). Servatur in M. S. inter reposita, ubi descripsimus a. 2005.



Fig. a



Fig. β

 [- - - f(ilio) Gal(eria) - - -]
 [- - -] B[la]n[do] IIIvir(o) cap(itali)
 [trib(uno) m]il(itum) ° leg(ionis) XI[III gem(inae) et leg(ionis)]
 [XIII? ge]m(inae) ° trib(uno) ° l[eg(ionis) VII gemin(ae)]
 5 [feli]cis qua[estori]

Fig. a: Im. a J. M. A. del.
 Fig. β: Im. phot. a J. M. A. sumpta.
 ABASCAL – ALFÖLDY – CEBRIÁN 2011a, 37–38 n. 15 cum im.
 phot. et im. del. (AE 2011, 547; HEp 20, 2011, 95); ALFÖLDY
 2011a, 360–363 n. III. 382 n. 3 cum im. phot. et im. del. fig.
 3–4. – Cf. ABASCAL 2013b, 120.

1 [- - - F GAL - - -] satis probabiliter supplendum videtur. –
 2 pes litt. B superest, quam sine dubio secuti sunt pedes litt.
 I. A. N. Ex ordinatione melius B[la]n[do] (KAJANTO 1965, 282;
 vide ABASCAL 1994a, 301; LÖRINCZ 2005, 123) quam
 B[la]n[dino] vel B[la]n[diano] (KAJANTO 1965, 282). – 5 Litt. Q
 cauda longa praedita.

Vir polyonymus veri similiter Segobrigae natus Galeriae tribui adscriptus et adlectus in amplissimo ordine Vespasiano vel filiis imperantibus videtur. Qui homo novus ex ordinatione tituli fuit IIIvir cap(italis), tribunus militum legionum trium,

postea quaesturam gessit, de quo amplius tractavit ALFÖLDY 2011a, 360–363.

Titulus ex litterarum formis et ex officiis militaribus aetati Flaviorum tribuendus videtur. G. A. – J. M. A.

13, 277 (= II 3126) tit. honorarius (?) viri ordinis senatorii

Lapis infra et a sinistra fractus; ex genere tituli et ex versuum ordinatione basis statucae vel pars eius ex tribus partibus compositae media fuisse videtur. Versus congruenter ac concinne ordinati. Rep. Segobrigae a. 1789 in effossionibus a FERNÁNDEZ et A. TAVIRA institutis in aedificio aetatis Visigothicae extra urbem sito, i. e. loco q. d. *basílica visigoda*, ubi lapis in usum posteriorem muro alicui recentioris aevi immissus erat. *Revista en 9 de nov(iembr)e* [a. 1789] FERNÁNDEZ. Periit. Descripsimus ad im. del. ab ANTIQUIORIBUS traditas.

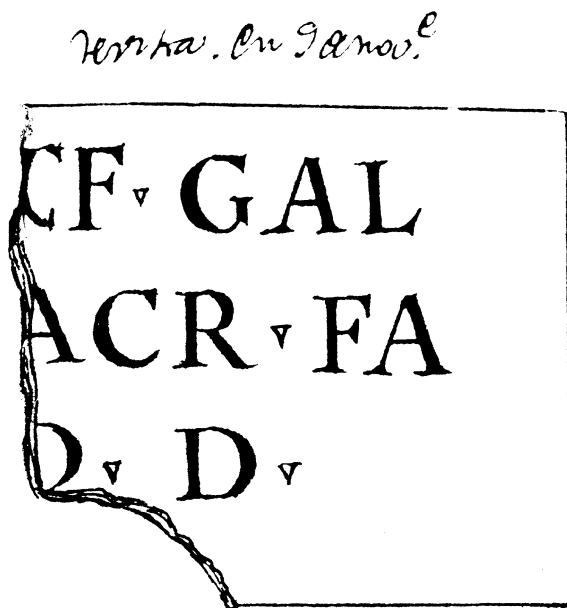

[- -] C(ai) f(ilio) ° Gal(eria)

[- -] XVvir(o) s[acr(is)] ° fa-

[c(iundis)? - -] d(ecreto) ° d(ecurionum) °

Im. a FERNÁNDEZ del. ex ms. R. A. H. sign. 11/8109/4k.

FERNÁNDEZ 1789/90 ms. R. A. H. sign. 11/8109/4k f. 14r. 27r; ID. 1790 ms. R. A. H. sign. 9/7953/1(32) n. IV cum im. del. (publicatum apud ABASCAL – GIMENO 2000, 117 n. 153; e FERNÁNDEZ pendent DE SANTIAGO PALOMARES, ms. R. A. H. sign. 9/5939/16 f. 98 n. IV [WICKERT, sched.]; CANO, in: MORALES – CANO 1792, 105 n. 10); ID. 1790 ms. R. A. H. sign. 9/5597/1 f. 84. 150 cum. im. del.; CORNIDE 1799, 184 n. 24, tab. 6 n. 24 cum im. del.; e FERNÁNDEZ et CORNIDE pendent HÜBNER II 3126; ex PRIORIBUS pendent ALMAGRO BASCH 1984, 216–217 n. 86 cum im. del. ab eis tradita (inde et a PRIORIBUS pendent LE ROUX 2008, 1008 nota 18); ALFÖLDY 1987a, 84 adn. 278 (*HEp* 2, 1990, 379); ID. 2011a, 384–385 n. 9 fig. 31. – Cf. WIEGELS 1985, 134; ABASCAL 2003, 153; ABASCAL 2013b, 120.

1 [- -] F GAL DE SANTIAGO PALOMARES. – 2 [- -] AGR FA CORNIDE, WICKERT, HÜBNER; [s]acr(is) ° fa[c(iundis)] ALMAGRO BASCH, ALFÖLDY contra im. del. traditas, sane versus fa-cadens mirus est. – 3 [- -] P D CORNIDE.

Supplevit ALFÖLDY 2011a.

Ex ordinatione v. 2 solum cognomen viri honorati et partem priorem officii laudati continet. Ex eo, quod consulatum vel alia officia senatoria titulus tacet, senator in collegium sacerdotum cooptatus est ante quaesturam (cf. SCHUMACHER

1978, 769–773). Ex genere tituli et ex tribu senatoris virum oriundum a Segobriga habuit ALFÖLDY, fortasse recte.

Adlectiones ante consulatum in *quattuor amplissima collegia sacerdotum* Vespasiano imperante incipiunt (SCHUMACHER 1978, 769–770).

Titulus saec. I ex. vel II in. tribuendus videtur.

G. A. – J. M. A.

13, 278 (= II 3112) tit. honorarius viri ordinis senatorii (?)

Lapis infra et supra et a dextra fractus; ex genere tituli basis statucae vel pars eius ex tribus partibus compositae media fuisse videtur. Area titulo inscribendo destinata cymatio cincta. Rep. Segobrigae a. 1789 in effossionibus a FERNÁNDEZ et A. TAVIRA institutis in aedificio aetatis Visigothicae extra urbem sito, i. e. loco q. d. *basílica visigoda*. *Está en la iglesia gotica* CORNIDE. Periit. Descripsimus ad im. del. ab ANTIQUIORIBUS traditas.



leg(ionis) ° VI[- -]

Theop[- -]

sevir [Augustalis - -]

-----?

Im. a FERNÁNDEZ del. ex ms. R. A. H. sign. 11/8109/4k.

FERNÁNDEZ 1789/90 ms. R. A. H. sign. 11/8109/4k f. 20r cum im. del.; ID. 1790 ms. R. A. H. sign. 9/7953/1(31) n. 1 cum im. del. (publicatum apud ABASCAL – GIMENO 2000, 117 n. 152; e FERNÁNDEZ pendent DE SANTIAGO PALOMARES, ms. R. A. H. sign. 9/5939/16 f. 108); ID. 1790 ms. R. A. H. sign. 9/5597/1 f. 149 cum im. del.; CORNIDE 1799, 184 n. 22 tab. 6 n. 22 cum im. del. (WICKERT, sched.); e FERNÁNDEZ et CORNIDE sumpsit HÜBNER II 3112; ex PRIORIBUS ALMAGRO BASCH 1984, 114–115 n. 34 cum im. del. a PRIORIBUS traditis; ALFÖLDY 1987a, 84 adn. 278; ID. 2011a, 385 n. 10 cum im. del. – Cf. CICCOTTI 1891, 73; ÉTIENNE 1958, 256 cum adn. 3; ROLDÁN 1974, 451 n. 545; LE ROUX 2008, 1008 adn. 18.

1 ILGVI CORNIDE, WICKERT. – 3 SEVP CORNIDE, WICKERT.

Theop[hanes], Theop[hilus], Theop[ompus] cet. sevir Augustalis Segobrigensis satis probabiliter titulum fecit in honorem alicuius viri, qui potius senator vel legatus legionis a Segobriga ortus quam tribunus militum fuisse potest, de quo amplius tractavit ALFÖLDY 2011a, 385.

Tit. ex genere et ex cymatio partis anticae saec. I ex. vel II in. tribuendus videtur. G. A. – J. M. A.

Tituli virorum ordinis equestris
(13, 279–282)

13, 279 tit. honorarius viri ordinis equestris

Basis statuæ equestris ex lapide calcario e pluribus partibus composita, ex quibus supersunt parallelepipeda quattuor partis mediae 102,5 × 77,5 × 225 et crepido tribus lateribus prospiciens 30 × 138,5 × 256. Parallelepipedum titulo inscribendo destinatum a dextra fractum et supra a sinistra mutilum, in fronte expositum 50 × 78 × 93,5. Litt. satis accurate insculptae inter lineas ad delineandum ductas 4,5 (v. 1–4; v. 2 litt. T longa 6; v. 4 litt. I longa 5,5), 8 (v. 5). Puncta triangularia deorsum directa (v. 1–4) et *hederæ* (v. 3 et 5). Rep. Segobrigae d. 21 m. Aug. a. 2002 in effossionibus porticus orientalis fori (UE 5730 n. 1; 86091; S-361), ubi servatur *in situ*. Basis olim quasi murus lateralis scalae adhibita est, ut demonstrant vestigia graduum, quae in facie sinistra supersunt. Descripsit J. M. A. d. 22 m. Aug. a. 2002; recognovimus iterum iterumque a. 2002, 2003 et 2010.



Fig. a

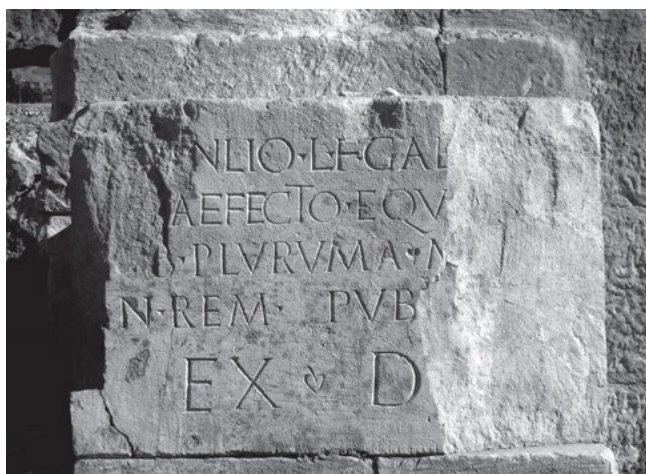

Fig. b

[- Ma]nlio ◦ L(uci) ◦ f(ilio) ◦ Gal(eria) [-4/5-]
[pr]aefecto ◦ equ[itum]
ob ◦ pluruma (!) ◦ m[erita]
in ◦ rem ◦ publ[icam]
5 ex ◦ d(ecreto) [d(ecurionum)]

Fig. α–β im. phot. a J. M. A. sumptae.

ALFÖLDY – ABASCAL – CEBRIÁN 2003a, 268–270 n. 8 cum im. del. et tab. III n. 8 cum im. phot. (AE 2003, 984; HEP 10, 2000, 299; ex PRIORIBUS pendet PEREA 2003, 431 cum im. phot. ex ALFÖLDY et AL. adquisita); ABASCAL – CEBRIÁN – TRUNK 2004, 222. 230. 237 n. 34 cum im. phot. fig. 21; ABASCAL – ALFÖLDY – CEBRIÁN 2011a, 40–42 n. 19 cum im. phot. – Cf. ABASCAL – ALMAGRO-GORBEA – CEBRIÁN 2003, 37 cum im. phot. fig. 28; ECK 2006, 501; NOGUERA – ABASCAL – CEBRIÁN 2008, 325–326.

Litt. Q cauda longa praedita.

Pluruma pro plurima ad sermonem vetustum spectat.

Vir ex Manliorum gente Segobrigensi ortus; alii eiusdem gentis sunt M. Manlius Crassus (13, 405 = II 6338 ee), Manlius Victorinus (13, 314), Manlia Eufes (13, 296) et T. Manlius L. f. Segobrigensis Augustae Emeritae defunctus (MÉLIDA 1925/26, 922; GARCÍA IGLESIAS 1972, n. 192). De nomine gentili tit. Hispanicis frequentissimo vide ABASCAL 1994a, 180.

[- Ma]nlius L. f. praefectus equitum fuit ante tres militias ab imperatore Claudio institutas (DEMOUGIN 1988, 340–342), postea honoratus ob plurima merita nobis ignota. In Hispania saepe occurrit formula *ob plurima erga rem p(ublicam) suam merita* (II 5837 [= II 3008] et AE 1995, 890), *ob plurima in rem publicam merita* (II 2822), *ob merita in rem p(ublicam)* (II 1271) cet.

Series graduum basi connexa circ. a. 15 a. C. n. extracta est.

Tit. ex officio a Manlio gesto et ex litterarum formis saec. I in. videtur. G. A. – J. M. A.

13, 280 tit. honorarius viri ordinis equestris

Basis statuæ ex lapide calcario ex tribus partibus composita, cuius pars media et crepido supersunt; pars media supra a dextra laesa, parte postica superiore fracta, a tergo levigata, ab utroque latere et in fronte exposita. Pars media 98 × 65 × 63. Crepido 45 × 89 × 88. Area titulo inscribendo destinata excavata cymatio inverso cincta (tit. A). Litt. rubricatae (vestigia coloris adhuc apparent) inter lineas ad delineandum ductas accuratissime insculptae 6,5 (v. 1; litt. T longa 7,5), 6 (v. 2–3), 5 (v. 4; litt. T longa 5,5), 3,5 (v. 5; litt. S minuta in fine 2), 4 (v. 6, litt. I longa). Puncta triangularia deorsum directa. In facie dextra superiore vestigia litterarum minus accurate stilo scarifatarum circ. 4/4,5 extant (tit. B). Alia vestigia similia supersunt in parte antica superiore ante v. 1 sed intellegere non potuimus. Rep. Segobrigae a. 1962 in effossionibus hyposcaenii theatri prope valvam regiam ALMAGRO BASCH (inv. n. 62597; S-331), ergo non in situ proprio. Servatur in M. P. C. inter reposita; ectypa gypsea duo extant in M. S. inter reposita et ante scaenam theatri. Descripsit G. A. a. 1983 et W. K. im. phot. sumpsit; recognovimus a. 2005 iterum iterumque usque ad a. 2009.

Tit. A:

◁Manio▷ ◦ Octavio
Titi ◦ f(ilio) ◦ Gal(eria)

Novato
praefecto ◦ fabrum

5 Q(uintus) ◦ Valerius ◦ Argaelus
Duitiq(um)



Fig. a



Fig. beta

Tit. B stylo scarifatus:

++++IS++++
L(- - -) NICO(- - -)

Fig. a: Im. phot. a J. GÓMEZ CARRASCO sumpta nobis dedit J. M. NOGUERA.

Fig. beta: Im. phot. a W. K. sumpta.

Tit. A: ALMAGRO BASCH 1974/75, 307–313 cum im. phot.; ID. 1975b, 59 tab. XXX cum im. phot. (= ID. 1978, 95 tab. XXXI; ID. 1986, 91 tab. XXXI); ID. 1983b, 132; OSUNA 1976a, 53 n. 1; JIMENO 1980, 194–195 n. 162; GONZÁLEZ RODRÍGUEZ 1986a, 129. 156 n. 114; EAD. 1986b, 67 n. 114; ALMAGRO BASCH 1984, 112–114 n. 33 cum im. phot.; NOGUERA 2012, 303. 304 fig. 36. 305 cum im. phot. a J. GÓMEZ CARRASCO sumptis fig. 36–37. – Cf. ALBERTOS 1975, 15 n. 121; ALMAGRO BASCH 1983b, 131–132, 140–141; WIEGELS 1985, 134; ALFÖLDY 1987a, 82–83 cum im. phot. tab. V.2; UNTERMANN 1990b, 361–362; GÓMEZ-PANTOJA 1998, 190 n. 32; GONZÁLEZ ALONSO 1999, 790–791 n. 1583; ALMAGRO-GORBEA – ABASCAL 1999a, 68–69 cum im. phot. fig. 40; HURTADO 2003/04, 195; ABASCAL 2007, 295; LE ROUX 2008, 1008; GIMENO 2008b, 321 cum im. phot. a W. K. sumpta fig. 42. 322; NAVARRO et AL. 2011, 162; ALFÖLDY 2011a, 365; ABASCAL 2013b, 112.

Tit. B: Omiserunt omnes AUCTORES excepto ALMAGRO BASCH 1984.

Tit. A: 5 litt. G cum lineola incurvata loco hastae rectae. – 5–6 litt. Q cauda longa praedita.

Tit. B: 1 + sunt hastae rectae vel acclives, quas intellegere non potuimus. – 2 NICQ ALMAGRO BASCH.

M^r. Octavius Novatus satis probabiliter a Segobriga ortus pater senatoris [M^r.? Octavii M^r f.] Gal. Nova[ti] fuit putavit ALFÖLDY 2011a, 375. Qui equo publico donato praefecturam fabrum habuit. Nomina Celtiberica *Argaelus/Argaela* (i. e. *argailo/arkailikos*, cf. UNTERMANN 1997, 497) etiam redeunt in titulis sepulcralibus Segobrigensibus 13, 408. 500. 512; vide ABASCAL 1994a, 285. Cognatio Celtiberica *Duitium* ex nomine *Duitus* genita (UNTERMANN 1990b, 361) aliunde non novimus. In titulo B fortasse latet nomen eius, qui basim damnavit.

Tit. ex genere et ex cymatio in parte antica et ex litterarum formis aetati Flaviorum tribuendus videtur. G. A. – J. M. A.

13, 281 (= II 3111 = II 5884) tit. honorarius viri ordinis equestris

Parallelepipedum ex lapide calcario infra et a dextra et a tergo fractum undique levigatum in fronte laesum (33) × (36) × (26). Litt. 7,5/6,5. Punctum triangulare v. 1. Rep. Segobrigae a. 1789 in effossionibus a FERNÁNDEZ et A. TAVIRA institutis in aedificio aetatis Visigothicae extra urbem sito, i. e. loco q. d. *basílica visigoda; á cuatro pasos de la entrada del ábside* RADA – FITA. Servatur in M. S. inter reposita, ubi descripsit G. A. a. 1985 et W. K. im. phot. sumpsit.



C(aius) o Valer[ius - - -]
[A]vitu[s - - -]
trib(unus) [- - -]

Im. phot. a W. K. sumpta.

FERNÁNDEZ 1789/90 ms. R. A. H. sign. 11/8109/4k f. 2r et 9/7953/1(31) n. 8 cum im. del. (publicatum apud ABASCAL – GIMENO 2000, 117 n. 152; e FERNÁNDEZ pendet DE SANTIAGO PALOMARES, ms. R. A. H. sign. 9/5939/16 f. 108 cum im. del.); CORNIDE 1799, tab. 7 n. 33 cum im. del.; e ANTIQUIORIBUS sumpserunt HÜBNER II 3111 et ALMAGRO BASCH 1984, 110–111 n. 32 tit. deperditum putantes. Sane RADA – FITA 1889, 149 n. 2, qui fragmentum ipsum viderunt d. 26 m. Iul. a. 1888, quasi tit. novum ediderunt (ex eis et ex ectypo a FITA misso HÜBNER II 5884; QUINTERO 1913/2007, 102–103 n. 7; MAULEÓN 1983, 1571; vide ABASCAL 1999a, 92 n. 55/1. 185 n. 55/1. 187 fig. 49 ex scheda a FITA confecta). Lapidem servatum in M. S. ediderunt ALFÖLDY 1987a, 85 cum adn. 279 (*HEp* 2, 1990,

386); ALMAGRO BASCH 1984, 241–242 n. 106 cum im. phot.; ABASCAL 1990a, 272 n. 2 (AE 1990, 596; HEP 4, 1994, 366), qui primus vidit imagines a FERNÁNDEZ 1789/90 et AL. delinatas ad fragmentum servatum spectare. – Cf. ALFÖLDY 2011a, 388 cum adn. 115.

1 C M LE FERNÁNDEZ, PALOMARES, CORNIDE; *C(aio) Apule(io)* ALMAGRO BASCH n. 32. – 2 VITV FERNÁNDEZ, PALOMARES, CORNIDE; AV LV RADA – FITA, HÜBNER II 5884; AV ° LL QUINTERO; AVITA ALMAGRO BASCH n. 106. – 3 TRIBV FERNÁNDEZ, PALOMARES, CORNIDE; VAIF RADA – FITA, VALE HÜBNER II 5884, VAIF QUINTERO; LER ALMAGRO BASCH n. 106.

Nomina tribuni militum frequenter redeunt in tit. Hispani-
cis.

Tit. ex litterarum formis saec. II tribuendus videtur.

G. A. – J. M. A.

13, 282 tit. operis a viro equestris ordinis exstructi (?)

Fragmentum tabulae ex lapide calcario infra et a sinistra fractae, supra paululum laesum, undique levigatum (25) × (38) × 15. Area titulo inscribendo destinata olim ex tabulis compluribus composita esse videtur, nam hic v. 1 pedes litterarum solum supersunt; quarum capita in tabulam aliam nunc deperditam inscripta esse debent. Sub v. altero in parte conservato spatium altum circ. 13,5 non inscriptum extat. Litt. 5,5; v. 2 punctum triangulare sursum directum. Rep. d. 25 m. Sept. a. 2003 in effossionibus porticus meridionalis fori, ubi fragmentum in usum posteriorem muro alicui immissum erat (UE 5299 n. 13, punto 278; 76208; S-459). Servatur in M. S. inter reposita, ubi descripsit J. M. A. a. 2003; recognovimus a. 2004.

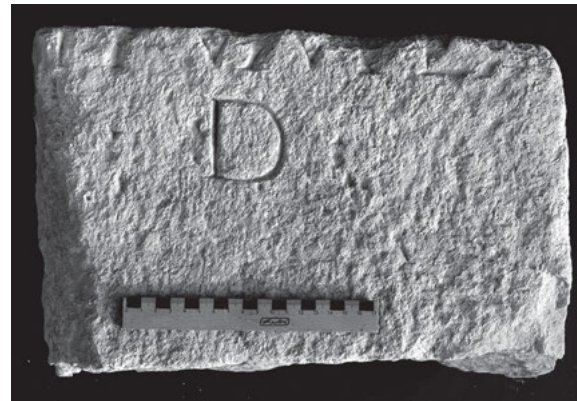

[- - leg]itume
[- - d(ono)] ° d(edit)

Im. phot. a J. M. A. sumpta.

ABASCAL – ALFÖLDY – CEBRIÁN 2011a, 52–53 n. 28 (AE 2011, 550; HEP 20, 2011, 98). – Cf. ABASCAL – ALMAGRO-GORBEA 2011, 218.

Vox *legitume* sine dubio ad summam legitimam honoris refert (vide imprimis ad titulos Tarraconenses II²/14, 1119 et 1146; de *legitimus / legitima* cf. ThLL VII 2, col. 1114). Inde v. 2 [d(ono)] d(edit) potius quam [d(ecreto)] d(ecurionum) restituendus videtur.

Tit. ex forma litt. D saec. I priori tribuendus est.

G. A. – J. M. A.

Titulus apparitoris Augusti (13, 283)

13, 283 tit. honorarius scribae Augusti

Parallelepipedum ex lapide calcario ab utroque latere et in fronte expolitum superne a sinistra aliquantum laesum 108 × 77 × 56,5. In facie posteriore anathyrosis scabra in formam parallelogrammi redacta; unde constat lapidem ad basim statucae equestris ex pluribus lapidibus compositam pertinuisse. In media facie sursum versa foramen quadriangulum terebratum est ad unicum recipiendum, quo corona lapidi affixa erat. In parte antica sulcus accurate excavatus, ubi satis probabiliter litterae quaedam erasae sunt. Versus 4 et 6 dextrorsum, reliqui congruenter ac concinne in medio ordinati. Litt. accurate insculptae 6 (v. 1), 4 (v. 2), 5 (v. 3), 4,8 (v. 4), 5,5 (v. 5–6). Puncta triangularia sursum directa. Rep. Segobrigae d. 23 m. Aug. a. 2002 in effossionibus porticus meridionalis fori, ubi lapis in usum posteriorem muro alicui immissus erat (UE 5775 n. 1; 86090; S-364). Servatur in M. S. inter reposita, ubi descripsimus a. 2002, iterum a. 2003; recognovimus a. 2010.

M(arco) ° Porcio ° M(arci) ° f(ilio) °

«*Pup[in]i[a]*»

Caesaris ° Augusti

scribae

5 *Segobrigenses*

patrono

Im. phot. a J. M. A. sumpta.

ALFÖLDY – ABASCAL – CEBRIÁN 2003a, 271–274 n. 10 cum im. phot. (AE 2003, 986; HEP 10, 2000, 301); ABASCAL – CEBRIÁN – TRUNK 2004, 219. 222. 224. 240 n. 62; ABASCAL – ALFÖLDY – CEBRIÁN 2011a, 42–44 n. 20 cum im. phot. – Cf. ABASCAL – ALMAGRO-GORBEA – CEBRIÁN 2003, 20. 24 cum im. phot. fig.

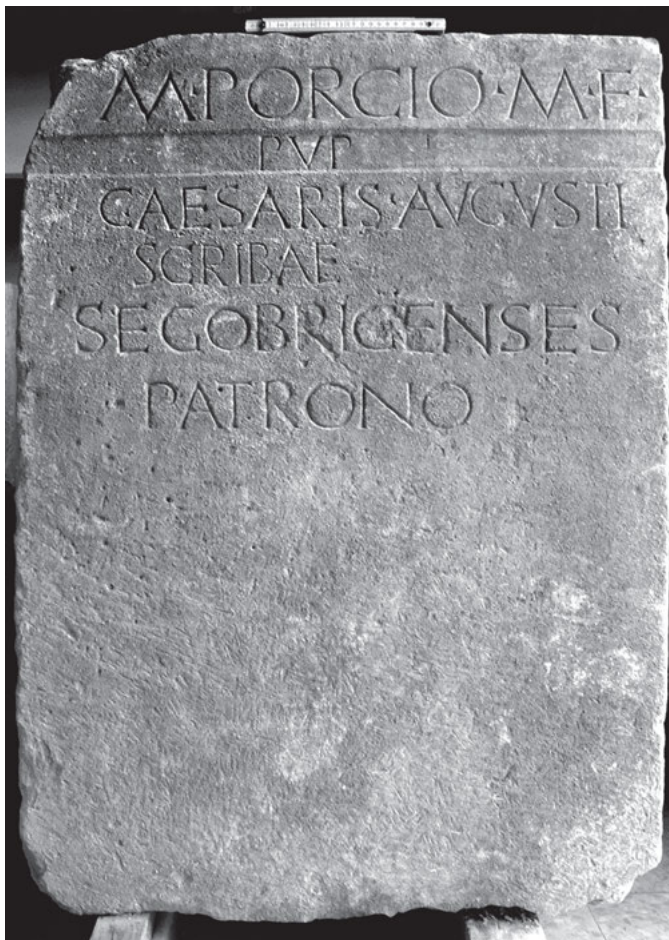

16; ECK 2006, 501; ABASCAL 2007, 291. 302 cum im. phot. fig. 1; ABASCAL – ALMAGRO-GORBEA – CEBRIÁN 2007, 60–61. 75 tab. 3 cum im. phot.; ABASCAL 2007, 692; EUND. 2009a, 63–78; ABASCAL – ALMAGRO-GORBEA 2011, 218; ALFÖLDY 2011c, 193; VELAZA 2012, 406. 409 cum. im. phot. ab ABASCAL sumpta fig. 6; CURCHIN 2015a, 63.

2 fortasse ex eo explicari potest, quod v. 2–4 litt. *Gal(eria)* | *Caesaris Augusti* | *scribae*, i. e. tribum municipii Segobrigae sculptor tituli delineavit; deinde v. 2 *Gal(eria)* scripsit, postea damnavit et ibi inseruit litt. PVPINIA, ut demonstrant vestigia minima litt. I posterioris. – 3 Litt. G cum lineola curva loco hastae rectae.

Titulus nomen municipum municipii Segobrigae integrum memorat et ex eo, quod basis in effossionibus oppidi *Cabeza del Griego* siti in lucem prodiit, eodem loco sine dubio Segobriga fuit. De quo cf. praeterea ALMAGRO BASCH 1983a, 45–156; ALFÖLDY 1987a, 75 cum adn. 236–237.

Vir Pupinae tribui inscriptus haud dubie ab Italia vel a Baeterra colonia Narbonensi ortus est (vide KUBITSCHKE 1889, 207.

271), de quo amplius egimus ALFÖLDY – ABASCAL – CEBRIÁN 2003a, 271–274 (contra J. GÓMEZ-PANTOJA ad *HEp* 10, 2000, 301 sine idonea causa). De Pupinia tribu civium coloniae Iuliae Gemellae Accitanorum conventus Carthaginiensis cf. inter al. WIEGELS 1985, 89 et ABASCAL – ALFÖLDY – CEBRIÁN 2011a, 89. Pupinia tribus redit in titulo Segobrigensi 13, 328.

Porcius Caesaris Augusti scriba solus adhuc notus (sed vide Albinovanum Celsum scribam Tiberii nondum imperatoris, *PIR*² A 478). Considerandum est munus eius idem fuisse ac epistularum officium Horatio poetae oblatum *SUET.*, *vita Hor.*, p. 45,7–14.

Monumentum in honorem Porcii positum haud dubie in foro oppidi iam aetate rei publicae liberae exstructo satis probabiliter collocatum fuit inter a. 15 a. C. n. et 13 a. C. n., i. e. cum imperator Augustus in Gallia versatus est et fortasse Hispanias peragravit; cf. ALFÖLDY 2000, 189; ABASCAL 2009a, 63–78. Formae litterarum consentiunt. Cf. etiam tit. 13, 294.

G. A. – J. M. A.

Tituli magistratum, flaminum municipii et ex decreto decurionum positi et alii
ad res rei publicae Segobrigensis spectantes
(13, 284–299)

13, 284 tit. honorarius magistratus municipii

Parallelepipedum ex lapide calcario (*cantera del templo de Diana*), i. e. pars media basis statuae olim ex tribus partibus compositae, in fronte et in marginibus fracturis nonnullis fissurisque laesum 108 × 57 × 56. Area titulo inscribendo destinata excavata expolita cymatino inverso cincta 86 × 46. Versus congruenter ac concinne ordinati. Litt. 6 (v. 1, litt. L longa: 9), 7 (v. 2), 6 (v. 3–4), 5,5 (v. 5), 5 (v. 6), 3,5 (v. 7). Puncta triangularia deorsum directa. Rep. Segobrigae d. 30 m. Oct. a. 2002 in effossionibus porticus meridionalis fori, ubi lapis in usum posteriorem muro alicui immissus erat (*UE* 5796 n. 2; 86107; S-377). Servatur in *M. S.* inter reposita, ubi descripsimus a. 2002.

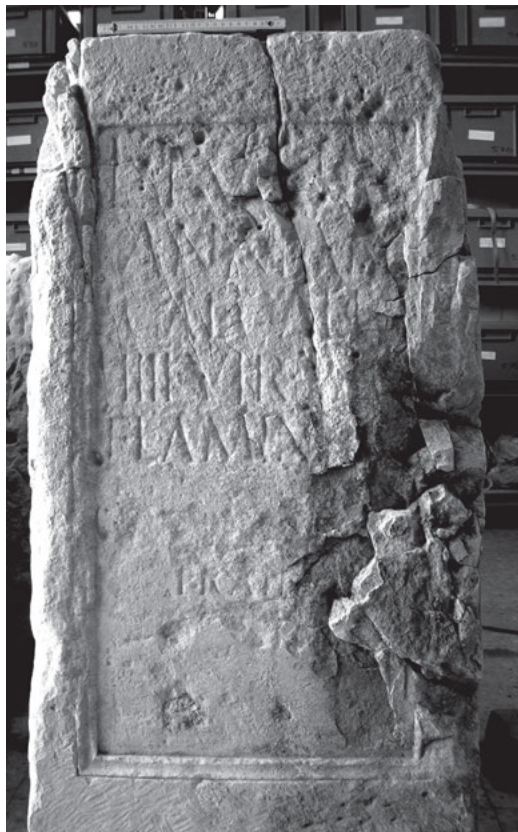

L(ucio) ° Iu[[i]o
Annian[i] f(ilio)
Gal(eria) ° Gall[us]
III ° vir(o) ° b[is]
5 *flamini A[ug(usti)]*
[[C(aius) ° Iulius - -]]
fratr[i]

Im. phot. a J. M. A. sumpta.

ALFÖLDY – ABASCAL – CEBRIÁN 2003b, 218 n. 12 cum im. phot. (*AE* 2003, 988; *HEp* 10, 2000, 303); ABASCAL – ALFÖLDY – CEBRIÁN 2011a, 45–46 n. 22 cum im. phot. – Cf. ABASCAL – CEBRIÁN – TRUNK 2004, 240 n. 64; ABASCAL et al. 2007, 690. 693. 694 cum im. phot. fig. 7; CURCHIN 2015a, 105 n. 1202.

6 nomen dedicantis insculptum et deinde erasum esse recognovimus ALFÖLDY – ABASCAL – CEBRIÁN 2003b.

Iulii et Annii frequenter redeunt in titulis Segobrigensibus, de Iuliis vide 13, 285. 331. 377 et al., de Anniis II²/14, 1112 et ALFÖLDY ad hunc tit. De iteratione officii ante flaminatum vide infra tit. 13, 285 et 13, 288.

Tit., qui in foro municipii positus est, ex genere et ex litterarum formis Flaviorum aetati vel saec. II in. tribuendus est; bases huius generis ante Vespasiani aetatem in Segobriga non novimus, vide ABASCAL – ALFÖLDY – CEBRIÁN 2011a, 46.

G. A. – J. M. A.

13, 285 tit. honorarius magistratus municipii

Parallelepipedum ex lapide calcario, i. e. pars media basis statuae olim ex tribus partibus compositae, undique laesum in fronte levigatum, sed nunc attritum 100 × 69 × 68. Litt. 8 (v. 1), 7,5 (v. 2), 6,5 (v. 3; litt. I longa 7,5), 6 (v. 4), 5,5 (v. 5). Puncta rotunda. Rep. Segobrigae a. 2001 in effossionibus porticus meridionalis fori, ubi lapis in muro aetatis Visigotharum (*UE* 5299; 75946; S-343) immissus erat usque ad a. 2003. Ibi descripsimus a. 2001. Nunc servatur in *M. S.*, ubi recognovimus iterum iterumque a. 2003 et 2010.



[C(aio)?] Iulio C(ai) f(ilio) Gal(eria)
[M]ontano IIIIvir(o)
[b]is ° flaminì
divi Augusti
5 d(ecreto) ° d(ecurionum) °

Im. phot. a J. M. A. sumpta.

ALFÖLDY – ABASCAL – CEBRIÁN 2003b, 217 n. 11 cum im. phot. (AE 2003, 987; HEp 10, 2000, 302); ABASCAL – ALFÖLDY – CEBRIÁN 2011a, 46–47 n. 23 cum im phot. – Cf. ABASCAL – CEBRIÁN – TRUNK 2004, 240 n. 63; ABASCAL et AL. 2007, 690. 693. 694 cum im. phot. fig. 7; ABASCAL – ALMAGRO-GORBEA 2011, 218; CURCHIN 2015a, 105 n. 1196.

De iteratione officii ante flaminatum divi Augusti vide tit. 13, 284 et 13, 288.

Tit. ex genere et ex litterarum formis saec. I in. vel med. tribuendus videtur. G. A. – J. M. A.

13, 286 tit. incerti generis IIIIviri designati

Parallelepipedum ex lapide calcario undique levigatum, in parte antica superne et a dextra laesum litteris parte dextra paene evanidis 43,5 × 41 × 39. Litt. 5 (v. 1; litt. T longa 5,5), 4,5 (v. 2–3); puncta triangularia sursum directa. Lapis ad monumentum ex pluribus partibus compositum pertinuit. Rep. Segobrigae a. 1990 in effossionibus cryptoporticus septentrionalis fori a M. ALMAGRO-GORBEA et G. SESÉ institutis (Cuadrícula C7; inv. n. 62649; S-249). Servatur in M. S. inter reposita, ubi descripsit G. A. a. 1992.

T(itus) ° Sempronius
M(arcus) f(ilius) Pullus
IIII ° vir desig(natus) [d]at

Im. phot. a J. M. A. sumpta.

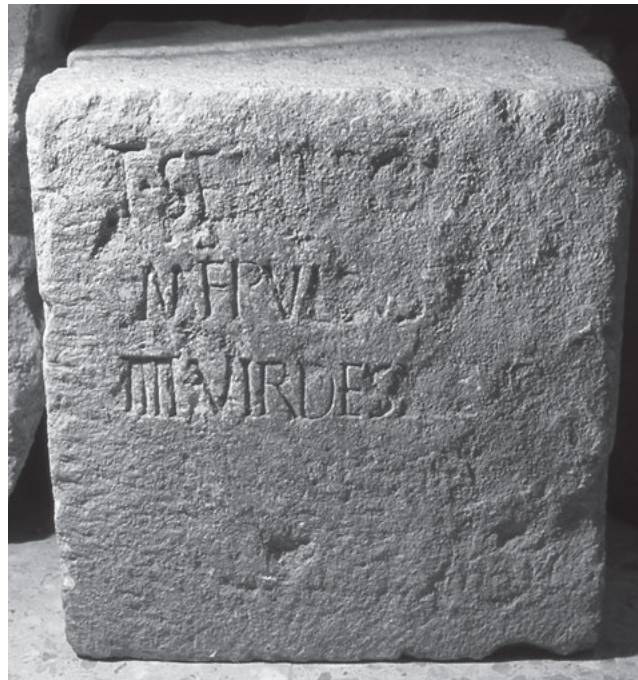

ALMAGRO-GORBEA – ABASCAL 1999a, 97 cum im. phot. fig. 58 (HEp 9, 1999, 306); ABASCAL – ALFÖLDY – CEBRIÁN 2011a, 44–45 n. 21 cum im. phot. (HEp 20, 2011, 334). – Cf. ALFÖLDY 1999b, 484 adn. 32; ABASCAL – ALFÖLDY – CEBRIÁN 2001, 126; ABASCAL – CEBRIÁN – TRUNK 2004, 240 n. 70; ABASCAL – ALMAGRO-GORBEA – CEBRIÁN 2003, 23; EOSD. 2004, 210; CURCHIN 2015a, 105 n. 1197.

1–3. T. Sempronius | M. f. Pullus | IIIIvir des(ignatus) HEp. – 3 DESIG [D]AT probabiliorem ac DESIG[N]AT esse putamus.

Si recte intellegimus v. 3, tit. ad monumentum quoddam a M. Sempronio Pullo donatum spectat. Si res aliter se habet, veri similiter tit. sepulcralem esse considerandum est, cf. tit. 13, 287.

Cognomen Pullus (KAJANTO 1965, 259; cf. LÓRINCZ 2000, 172) aliunde in Hispania non novimus, sed cf. NAVARRO et AL. 2003, 274.

Tit. ex litterarum punctorumque formis saec. I priori tribuendus videtur. G. A. – J. M. A.

13, 287 (= II 381*) tit. sepulcralis magistratus municipii (?)

Litt. supra a dextra evanidae. *Esta noticia la debo á Don Candido María Trigueros ... quien me ha franqueado la siguiente inscripcion copiada en un quaderno, que el famoso Pedro Chacon, Dominicano, envi6 á Morales n.º 7, y se halla inserto original al fol. 63 de la Coleccion de Inscripciones del Licenciado Porras de la Cámara y se conserva en la Biblioteca de San Isidro* TRAGGIA. Ubi repertus sit, TRAGGIA non cognovit; de origine Segobrigensi cogitaverunt omnes AUCTORES; res tamen in dubio manet. Latet aut perit.

**M. VALERI:::
M. F. GAL.
REBURRVS. SEGO
BRIGA. ED. III. VIR.**

M(arcus) Valeri[us]
M(arcus) f(ilius) Gal(eria)
Reburrus Segobrig(a)ensis <a>ed(ilis) IIIIvir

Im. a MASDEU tradita.

TRAGGIA 1792, 307, cui dedit C. M. TRIGUEROS, qui habuit ex ms. a P. CHACÓN saec. XVI (CHACÓN/TRIGUEROS, ms. saec. XVI n. 7 deperditum), inde pendent MASDEU 1783/1805, XVII 395 n. LXXVIII et HÜBNER II 381*, qui titulum damnavit; ex PRIORIBUS ALMAGRO BASCH 1983a, 103–104; ALFÖLDY 1987a, 79 cum adn. 251–254, qui amplius de titulo disseruit et genuinum esse recte vindicavit (AE 1987, 664; HEP 2, 1990, 382). – Cf. WIEGELS 1985, 132 cum adn. 18; VALLEJO 2005a, 386 n. 53; ABASCAL et AL. 2007, 690.

1 M. Valeri[- -] TRAGGIA; supplevit ALFÖLDY. – 3–4 SEGOBRIGA ED TRAGGIA; Segolbrig(ensis) aed(ilis) supplevit ALFÖLDY.

Cognomen *Reburus* tit. Hispanicis frequenter occurrit, cf. UNTERMANN 1965, 155–156, ABASCAL 1994a, 480–482.

Magistratus Segobrigenses IIIIviri aedilesque fuerunt. Quae res fortasse ex eo explicari potest, quod municipium usu Celtiberico insequente magistratus quattuor habebat, qui IIIIviri inter quos duos aediles nominabantur, ut nobis docuit M. ALMAGRO-GORBEA (cf. ALFÖLDY – ABASCAL – CEBRIÁN 2003b, 217; ABASCAL et AL. 2007, 690).

Aediles Segobrigenses redeunt etiam in titulis 13, 229–230, 246–247, 291–292.

Tit. sepulcralem esse putamus imprimis ex eo, quod nomina M. Valeri Reburri casu nominativo insculpta sunt.

G. A. – J. M. A.

13, 288 tit. honorarius magistratus municipii

Parallelepipedum ex lapide calcario, i. e. pars media basis statuae olim ex tribus partibus compositae, a dextra et a tergo resectum, a sinistra fractum in fronte undique laesum ac attritum olim levigatum 54 × (52) × (69). In media facie sursum versa foramen terebratum 3 × 7 × 3 est unco recipiendo, quo corona lapidi affixa erat. Ante v. 1 spatium altum circ. 9 non inscriptum extat. Litt. circ. 6,5 (v. 3 litt. T longa: 7,5). Punctum rotundum (v. 2). Rep. a. 2000 in effossionibus porticus septentrionalis fori (sign. 62657; S-328), ubi lapis in usum posteriorem muro medii aevi immissus erat; servatur in situ muro immissus. Descripsimus a. 2004.



[Ti(berio)? - -] Ti(beri) f(ilio) Gal(eria)
[- - IIII]v[ir](o) II o fla-
[mini - -]et[- -]

Im. phot. a J. M. A. sumpta.

ABASCAL – ALFÖLDY – CEBRIÁN 2011a, 47–48 n. 24 cum im phot. (AE 2011, 549; HEP 20, 2011, 97). – Cf. CURCHIN 2015a, 105 n. 1199.

1 in. superest hasta recta, quae ad litt. T sine dubio pertinet. – 2 in. hasta acclivis extat; antea in parte deperdito fortasse cognomen viri honorati positum erat. – 2–3 vocabulum *flamini* inter v. 2–3 divisum est; post vocabulum *flamini* fortasse nomen imperatoris alicuius inter divos relati secutum est. – 3 litt. E ante T longam.

Iterationes magistratuum ante flaminatum redeunt in tit. 13, 284–285.

Tit. ex monumenti litterarumque formis saec. I tribuendus videtur. G. A. – J. M. A.

13, 289 tit. honorarius magistratus municipii (?)

Fragmentum parallelepipedum marmorei (*bardiglio de Carrara?*) superne et a sinistra et infra fracti, in fronte expoliti (46) × (11,5) × (29). In latere dextro anathyrosis scabra in formam parallelogrammi redacta inter margines satis levigatos. Litt. satis accurate insculptae 7 (v. 1), 5 (v. 2). Rep. Segobrigae d. 16 m. Aug. a. 2001 in effossionibus fori (UE 5208 n. 1; 42605; S-317). Servatur in M. S. inter reposita, ubi descripsimus a. 2001.



-----?
[- -]N
[- -?]vir
-----?

Im. phot. a J. M. A. sumpta.

ABASCAL – ALFÖLDY – CEBRIÁN 2001, 125–126 n. 1 cum im phot. fig. 12 (AE 2001, 1247; HEP 10, 2000, 211); ABASCAL – ALFÖLDY – CEBRIÁN 2011a, 48–49 n. 25 cum im phot. – Cf. CURCHIN 2015a, 105 n. 1198.

2 fuisse potest [IIII]vir aut [VI]vir.

Tit. ex litterarum formis saec. I tribuendus videtur.

G. A. – J. M. A.

13, 290 tit. sepulcralis flaminis municipii

Tabula ex lapide calcario superne et infra et a sinistra levigata (nunc a sinistra in angulis laesa), unde constat ad monumentum ex variis partibus compositum pertinuisse, a dextra fracta, in fronte expolita 53 × (63) × 15. Area titulo inscribendo destinata excavata olim cymatio recto nunc decusso praedita. Litt. accuratissime insculptae 7 (v. 1 litt. T longa 9). Puncta triangularia deorsum directa. Rep. Segobrigae a. 1980 in effossionibus coemeterii aetatis Visigothicae, ubi lapis in usum posteriorem sepulcro quodam

immissus erat (inv. n. 42629; S-162). Servatur in M. S. inter reposita, ubi descripsit G. A. a. 1985 et W. K. im. phot. sumpsit; recognovit J. M. A. a. 2007.



[- -] ° C(ai) ° f(iliae) ° Avitae ° [- -]
 [- -]t ° flamen ° Rom[ae et Aug(ust)-?]°
 [- -] filiae ° et ° sib[i - -]

Im. phot. a W. K. sumpta.

ALMAGRO BASCH 1984, 275–276 n. 134 cum im. phot. (*HEp* 1, 1989, 329); ALFÖLDY 1987a, 77 adn. 244. – Cf. ABASCAL et AL. 2007, 693 cum im. phot. fig. 6.

1 in. periit nomen gentile Avitae, cui et sibi pater monumentum faciendum curavit; in fine versus fortasse nomen patris positum erat. – 2 in. [- -]t supplevit ALMAGRO BASCH, sed etiam cogitari potest de [- -]pa]t(er). Pater satis probabiliter *flamen Romae et Augusti* vel *Romae et Augustorum* fuit. – 3 sib[i fecit] ALMAGRO BASCH, sed ex ordinatione etiam *f(aciendum) c(uravit)* vel sim. supplere possis.

Tit. ex litterarum formis saec. I posteriori tribuendus videtur. G. A. – J. M. A.

13, 291 tit. tesserae plumbeae magistratus

Tessera plumbea in formam parallelogrammi redacta, ansa rotunda perforata in latere sinistro praedita 4,5 × 7,6. Litt. punctis insculptae 1,5. Rep. Segobrigae inter m. Sept. et Nov. a. 1983 in effossionibus ab ALMAGRO BASCH institutis in via a foro ad septentrionem versus loco q. d. *Calle de las Termas*, inter rudera in parte orientali deposita (inv. n. 195077; S-964). Ubi servetur, nescio. Descripsi, ut potui, ad im. phot. inter schedas M. ALMAGRO BASCH in *R. A. H.* servatas.



C(ai-) ° T(- -) ° Gra[- -]
 aed(il-?) °

Im. phot. ex schedis ALMAGRO BASCH in *R. A. H.* servatis. ABASCAL 2014e, 303–304 n. 1 cum im. phot. (*AE* 2014, 724).

Litt. A loco hastae libratae hasta declivi praedita, quae ab hasta dextra incipit. Litt. G cum lineola curva inferiori loco hastae rectae. Scribendi modus cum punctis ex traditione Celtica novi.

Latent tria nomina magistratus cuiusdam certe casu generativo insculpta. Cognomen aedilis *Gratus*, *Gracchus* cet. fuisse potest.

Aediles Segobrigenses redeunt etiam in titulis 13, 229–230. 246–247. 287. 292.

Ex scribendi modo et ex genere tit. saec. I a. C. n. ex vel I p. C. n. in. tribuendus esse videtur. J. M. A.

13, 292 tit. operis publici (?) quo magistratus memoratur (?)

Fragmentum tabulae ex lapide calcario undique fractae a tergo scabrae in fronte levigatae (38) × (28) × 12. Area titulo inscribendo destinata excavata olim cymatio inverso alto 7 cincta, quod partim superest in margine superiore. In facie sursum versa foramen excavatum 5,5 × 2,5 × 5, quo affixus erat uncus ad tabulam in pariete quadam affigendam. Litt. 14 (v. 1), 10,5 (v. 2); puncta desunt. Rep. Segobrigae d. 14 m. Nov. a. 2003 in effossionibus porticus meridionalis fori (taberna 1, *UE* 7587 n. 47, *punto* 719; 115360; S-490) una cum fragmento 13, 250, quod non ad eundem titulum pertinet. Servatur in M. S. inter reposita, ubi descripsit J. M. A. a. 2003; recognovimus a. 2004.



[- -]JOM[- -]
 [- -] aed[il- - - ?]
 - - - - - ?

Im. phot. a J. M. A. sumpta.

ABASCAL – ALFÖLDY – CEBRIÁN 2011a, 53 n. 29 cum im. phot. (*AE* 2011, 551; *HEp* 20, 2011, 99). – Cf. CURCHIN 2015a, 105 n. 1200.

Tit. ad opus magnum spectavisse ex litterarum magnitudine constat. Fortasse v. 2 officium municipale memoratur. Si ita res se habet, fortasse v. 1 nomen scriptum erat. Titulum verisimiliter ad opus quoddam publicum spectare putamus, quod aedilis vel aediles duo aedificaverunt. Aediles Segobrigenses redeunt etiam in tit. 13, 229–230. 246–247. 287. 291. Sane v. 2 item supplementa ut *aedes* vel *aedificavit* vel etiam *aqueductus* consideranda sunt.

Tit. ex litterarum formis saec. I tribuendus videtur.

G. A. – J. M. A.

13, 293 tit. honorarius magistratus municipii (?)

Fragmentum parallelepipedum (?) ex lapide calcario undique fracti in fronte levigati (16,5) × (9) × (12,5). Litt. 4 (v. 1), 4,5 (v. 2). Rep. d. 5 m. Oct. a. 1990 in effossionibus cryptoporticus septentrionalis fori (*cuadrícula* A1, *US* 2; 62613; S-280). Servatur in M. S. inter reposita, ubi descripsimus a. 2001.

-----?
 [- -]V+[- -]
 [- -]ED[- -]
 -----?

Im. phot. a J. M. A. sumpta.

ABASCAL – ALFÖLDY – CEBRIÁN 2001, 126–127 n. 3 cum im. phot. fig. 14 (*AE* 2001, 1249; *HEp* 10, 2000, 212); ABASCAL – ALFÖLDY – CEBRIÁN 2011a, 53–54 n. 30 cum im. phot. (*HEp* 20, 2011, 335). – Cf. CURCHIN 2015a, 105 n. 1201.

1 + est pars litt. C vel G vel O vel Q. – 1–2 [- -] A]ug[ust- -] | [- -] a]ed[il- -] ABASCAL – ALFÖLDY – CEBRIÁN 2001. – 2 [- -]ED[- -] ABASCAL – ALFÖLDY – CEBRIÁN 2011a; quae litt. fortasse ad aedilem municipalem spectant, sed etiam cogitari potest de [- -]d]ed[it] cet.

Tit. ex litterarum formis saec. I tribuendus esse videtur.

G. A. – J. M. A.



13, 294 tit. monumenti alicuius decreto decurionum a. 15 a. C. n. positi

Parallelepipedum ex lapide calcario superne resectum, a dextra et a tergo fractum, infra a sinistra laesum, in fronte levigatum, pectine ferreo dolatum (34) × (21) × (27). Litt. inter lineas ad delineandum ductas accurate insculptae 5; v. 1 punctum triangulare deorsum directum. Rep. d. 3 m. Dec. a. 2003 in effossionibus tabernae 1 porticus meridionalis fori, ubi fragmentum in usum posteriorem muro immisum erat (*UE* 7645 n. 1, *punto* 839; 115985; S-491). Servatur in M. S. inter reposita, ubi descripsit J. M. A. a. 2003, recognovimus a. 2004.

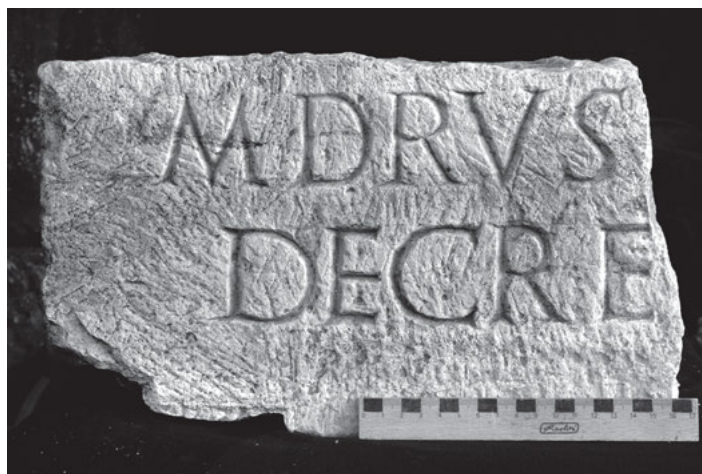

 M(arco) o Drus[o Libone L(ucio) Calpurnio Pisone co(n)s(ulibus)]
 decre[to decurionum - -]

Im. phot. a J. M. A. sumpta.

ABASCAL – CEBRIÁN – TRUNK 2004, 219 cum im. phot. fig. 1. 240 n. 71 (*AE* 2004, 809; *HEp* 13, 2003/04, 332); ABASCAL – ALMAGRO-GORBEA – CEBRIÁN 2007, 59–60. 74 fig. 2 cum im. phot.; ABASCAL – ALFÖLDY – CEBRIÁN 2011a, 51–52 n. 27 cum im. phot. – Cf. ABASCAL et AL. 2007, 688 cum im. phot. fig. 2; ABASCAL – CEBRIÁN 2007a, 529. 530 cum im. phot. fig. 5.

1 etiam *Drus[us - -]* aut *Drus[i - -]* supplere licere monet P. LE ROUX ad *AE*, sed iunctio “M. Drus...” quasi certe ad consulem a. 15 a. C. n. spectat atque iste potissimum anni indicandi causa memoratus est.

Nomina consulum a. 15 a. C. n. M. Livi L. f. Drusi Libonis et L. Calpurni L. f. Pisonis restituenda esse pro certo habemus,

i. e. monumentum haud dubie in foro oppidi iam aetate rei publicae liberae exstructo satis probabiliter collocatum est (cf. etiam tit. 13, 283).

Augustus inter a. 15 a. C. n. et 13 a. C. n. in Gallia versatus est et fortasse Hispanias visitavit (cf. supra ad 13, 283). Segobrigam tum ad dignitatem municipii iuris Latini provectam esse putant ALFÖLDY – ABASCAL – CEBRIÁN 2003a, 274; ABASCAL 2009a, 63–78. Obstat PLIN., *nat.* 3, 25, qui Segobrigenses inter stipendiarios enumerat (LE ROUX 2015, 155–177), qui autem fortasse erravit (sic iam KUBITSCHKE 1889/1972, 199); cf. ABASCAL 2009a, 71.

Formae litterarum anno 15 a. C. n. consentiunt.

G. A. – J. M. A.

13, 295 (= II 3122 cf. *EE* VIII p. 436) tit. honorarius decreto decurionum positus ?

Fuit fortasse basis statuae. *Un palmo y ½ de alta y aun no uno de ancha* FERNÁNDEZ (i. e. circ. [30] × [20] × ?). V. 3 hedera. *Hallose en la actual escabacion y es segun aqui se propone* FERNÁNDEZ, ms. R. A. H. sign. 11/8109/4b; *Vista el dia 7 de marzo* [a. 1790] *revista el dia 8 con el Sr. Prior*

en S(a)n Felices [i. e. *Sabelices*]; *vuelta á ver en 14 de Abril* [a. 1790] FERNÁNDEZ ms. R. A. H. sign. 11/8109/4k; *en la pared divisoria de la capilla mayor, y cuerpo de la iglesia cimenterial, entrando en dicha capilla mayor a la derecha mirando al poniente* CORNIDE. Periiit. Descripsimus, ut potuimus, e PRIORIBUS.

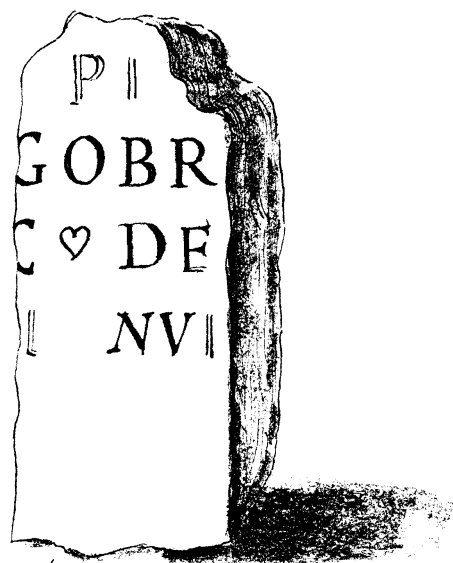

-----?
 [---]PI[---]
 [---]Se]gobr[ig- - -]
 [---]de]c(urionum?) ° de]creto? - - -
 [---]I NVI[---]

Im. a FERNÁNDEZ del. ex ms. R. A. H. sign. 11/8109/4i.
 FERNÁNDEZ 1790 ms. R. A. H. sign. 9/8109/4b cum im. del.; ID. 1789/90 ms. R. A. H. sign. 11/8109/4k f. 38 cum im. del.; ID. 1789 ms. A. H. N. sign. *Estado leg.* 3193 (apographum alterum a FERNÁNDEZ etiam del. servatur in R. A. H. sign. 11/8109/4i cum im. del.); e FERNÁNDEZ pendent CANO, in: MORALES – CANO 1792, 106; RADA – FITA 1889, 114–115 ex apographo a R. GARCÍA SORIA misso; TRAGGIA 1792, 301–302 sine dubio e schedis a FERNÁNDEZ missis; CAPISTRANO, ms. 1792 f. 88 n. 9 et ed. 1792, 109 n. 9 (MASDEU 1783/1805, XVII 407 n. 18; XIX 124 n. 1717); LLORENTE 1790/1843, 188–189 ex epistula a FERNÁNDEZ missa d. 14 m. Mart. a. 1790; CORNIDE 1799, 184–185 n. 26, tab. 6 n. 26 cum im. del. (QUINTERO 1913/2007, 49–50 et WICKERT, sched., qui tamen C. M. TRIGUEROS et A. TAVIRA citat); ex ANTIQUIORIBUS pendet HÜBNER II 3122; FITA 1892d, 140–141 ex im. a QUINTERO del. in epistula a R. GARCÍA SORIA missa (HÜBNER, *EE VIII* p. 436); ALMAGRO BASCH 1982b, 9–17 cum im. del.; ID. 1984, 188–191 n. 66 cum im. del. – Cf. P. BELTRÁN 1953, 250–251; ALMAGRO-GORBEA – ABASCAL 1999a, 45.
 1 [---]P [---] CORNIDE; [---]RI[---] CAPISTRANO 1792. –
 2 “Ne cogitandum quidem esse necessario de Segobriga” HÜBNER minus recte. – 2–3 GOBR | DE TRAGGIA. – 3 C DF LLORENTE, CAPISTRANO, ms. – 1–3 [C. Iulio C. f.] | [Gal.] Pi[lae] | [Se]gobr[igensi] | C DEC FITA, “sed haec quoque supplementa prorsus incerta sunt” HÜBNER. – 4 INV L CORNIDE, BELTRÁN, HÜBNER.

1 nomina viri cuiusdam honorati dativo posita desunt. – 2–3 vir oriundus a Segobriga vel a Segobrigensibus decurionum decreto honoratus est. G. A. – J. M. A.

13, 296 tit. baseos statuæ accepto ab ordine loco positæ
 Parallelepipedum ex lapide calcario (*cantera del templo de Diana*), i. e. pars media basis statuæ olim ex tribus partibus compositæ, superne fractum, ab utroque latere levigatum, in fronte expositum, sed fissuris laesum (84) × 60 × 53. Litt. 5,6 (v. 1–2), 6 (v. 3), 5 (v. 4), 1,8 (v. 5), 4,5 (v. 6–7); puncta desunt. Rep. d. 21 m. Mart. a. 2002 in effossionibus porticus meridionalis fori, ubi lapis in usum posteriorem muro alicui immissus erat (*UE* 5554 n. 1; 86104; S-359). Servatur in M. S. inter reposita, ubi descripsimus a. 2002.



 [---]Val?]erii
 [---]r et +u-
 [---] et Man-
 (vac.) lia Eufes
 5 liberti
 accepto ab or-
 dine loco

Im. phot. a J. M. A. sumpta.
 ALFÖLDY – ABASCAL – CEBRIÁN 2003b, 218–220 n. 13 cum im. phot. (*AE* 2003, 989; *HEp* 10, 2000, 304); ABASCAL – ALFÖLDY – CEBRIÁN 2011a, 49–51 n. 26 cum im. phot. – Cf. ABASCAL – CEBRIÁN – TRUNK 2004, 240 n. 65.

2 + est litt. I vel L. – 3–4 et *Manllia* EDITORES; de gente Manliorum Segobrigensium vide supra tit. 13, 279. – 5 versus totus inter v. 4 et 6 litteris minutis insertus est, certe postquam versus ceteri iam scripti erant.

Ante v. 1 nomina viri honorati dativo posita desunt. Titulum liberti tres dedicaverunt. Nomen Graecum *Eufes* aliunde non novimus, cf. nomina similia *Euphyes*, *Euaphes*, *Eupaes* (SOLIN 2003, 724. 838. 1024).

Vox *accepto ab ordine loco* solum recurrit in tit. II 1942; similiter II²/5, 3. 10; huius Corporis vol. VIII 8937; *AE* 1966, 183 cet.

Tit. ex litterarum formis saec. I ex. vel II in. adscribitur.
 G. A. – J. M. A.

13, 297 (= II 5886 c) tit. seviri Augustalis (?)
 Lapis altus 27. Rep. Segobrigae ante a. 1889. Servabatur *En el mismo lugar* [i. e. loco q. d. *basílica visigoda*] RADA – FITA, qui viderunt a. 1888, deinde in oppidum *Uclés* translatus QUINTERO, postea servabatur *Madrid* in M. A. N. inter reposita (inv. n. 16578; S-053) ALMAGRO BASCH, ubi ipse frustra quaesivit. Descripsi ex eis et ex HÜBNER. Latet aut periit.

VCTVSAC

FRV

-----?

[- - -]uctus Aug(ustalis)?

[- - -]perp[et]u[us]?

-----?

Im. a RADA – FITA tradita.

RADA – FITA 1889, 149 n. 7 (ex eis HÜBNER II 5886 c); QUINTERO 1913/2007, 102 n. 10; e PRIORIBUS ALMAGRO BASCH 1984, 172–173 n. 55. – Cf. ÉTIENNE 1958, 257 cum adn. 3; JORDÁN 2004, 341–342 (HEp 14, 2005, 170).

1–2 VOTVS AVG | FLV QUINTERO.

[A]uctus sevirum Augustalem fuisse putavit HÜBNER, id quod JORDÁN in dubium vocavit (cf. HEp 14, 2005, 170), nescio, an recte.

J. M. A.

13, 298 tit. fistulae aquariae

Fistula aquaria plumbea longa 120, diam. 10,7/6,5. Litt. 1,4 signaculo A primum impressae, litt. 1,8 signaculo B deinde impressae. Rep. d. 7 m. Nov. a. 2003 in effossionibus tabernae n. 6 porticus meridionalis fori (UE 7386 n. 39, puntos 636 et 662; 107320; S-740). Servantur in M. S. inter reposita, ubi descripsit J. M. A. m. Oct. a. 2010.

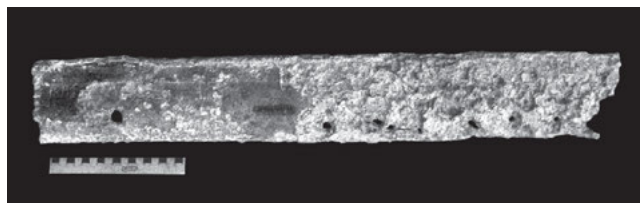

Fig. a

Signaculum A:

r(ei) p(ublicae) S(egobrigensis vel -egobrigensium)

Fig. b

Signaculum B:

r(ei) p(ublicae) S(egobrigensis vel -egobrigensium)

Fig. a: Im. phot. fistulae a J. M. A. sumpta.

Fig. b: Im. phot. tituli a J. M. A. sumpta.

ABASCAL – ALFÖLDY – CEBRIÁN 2011a, 72–73 n. 52 cum im. phot. (AE 2011, 555; HEp 20, 2011, 113); ABASCAL – ALFÖLDY – CEBRIÁN 2011b, 292–293 cum im. phot.; CEBRIÁN – HORTELANO 2014, 146–147 n. 3 cum im. phot. (AE 2014, 725).

De appellatione *res publica*, quae in tit. Hispanicis inde ab aetate Domitiani occurrit, vide ABASCAL – ALFÖLDY – CEBRIÁN 2011b, 292–293 (cf. ALFÖLDY 1987a, 27–28; MÓCSY 1962, 367–384), ubi etiam de fistulis Hispanicis egimus.

Tituli ad aquas in Segobrigam perducendas pertinentes saec. I tribuendi videtur. G. A. – J. M. A.

13, 299 tit. laminae ad res aquarias spectantis

Lamina plumbea verticula a sinistra praedita 7,3 × 9,5 × 0,3. Litt. 1,2. Puncta rotunda. Rep. d. 6 m. Oct. a. 2010 in effossionibus regionis urbanae prope forum institutis (UE 14173 n. 9, punto 82; 183645; S-741). Servatur in M. S. inter reposita, ubi descripsit J. M. A. a. 2010.

*r(ei) p(ublicae) S(egobrigensis vel -egobrigensium)*

Im. phot. a J. M. A. sumpta.

ABASCAL – ALFÖLDY – CEBRIÁN 2011a, 142–144 n. 126 cum im. phot. (AE 2011, 565; HEp 20, 2011, 144); ABASCAL – ALFÖLDY – CEBRIÁN 2011b, 291–292 cum im. phot.; CEBRIÁN – HORTELANO 2014, 150–151 n. 16 cum im. phot. (AE 2014, 725).

Titulus modo aliquo ad aquas in Segobrigam perducendas pertinens saec. I tribuendus videtur. Cf. tit. praecedentem.

G. A. – J. M. A.

Tituli collegiorum et officiorum privatorum (13, 300–315)

Tituli collegiorum societatumque (13, 300–310)

13, 300 (= II 5879) tit. sepulcralis mulieris a sodalibus collegii et filiis positus

Stela ex lapide calcario superne resecta undique levigata in fronte paululum laesa nunc infra a sinistra fracta 96 × 60 × 19. Supra in parte antica extat rosa diam. 22 ab utroque latere palmis praedita; sub eis duae series arcuum diam.

11. Area titulo inscribendo destinata excavata scabra cymatio cincta 48 × 42. Litt. 5,5/5 (v. 1–5; litt. E v. 3 in fine minuta 3), 3,5 (v. 6–7). Puncta rotunda. Rep. Segobrigae a. 1880 in effossionibus a R. GARCÍA SORIA ad oppidi latus orientale institutis; iste post a. 1888 stelam donavit M. A. N., ubi servabatur inter reposita (inv. n. 16529) et

ubi descripsit HÜBNER. Deinde translata in *M. S.* a. 1972, ubi servatur (sign. 62577; S-054). Ibi descripsit G. A. a. 1985 et W. K. im. phot. sumpsit; recognovit J. M. A. a. 1990.



Baebia ° Ca-
lybe ° h(ic) ° s(ita) ° e(st)
Baebii ° Succe-
sus ° et ° Epapro-
5 ditus (!) ° mātri ° f(aciendum) ° c(uraverunt)
sod(ales) ° Claudiani
f(aciendum) ° c(uraverunt)

Im. phot. a W. K. sumpta.

RADA – FITA 1889, 126–127; HÜBNER II 5879 (VIVES, *ILER* 4006; WALTZING 1895–1900, III 12–13 n. 64; SANTERO 1978, 155 n. 39); QUINTERO 1913/2007, 101 n. 3 cum im. del.; RIVERO 1933, n. 240; ALMAGRO BASCH 1984, 177–178 n. 58 cum im. phot.; ABASCAL 1992, 313–314 n. 3. 335. – Cf. QUINTERO 1889, 76; D’ORS 1953, 185; ALFÖLDY 1987a, 77 cum adn. 245; ALMAGRO-GORBEA – ALMAGRO-GORBEA 1995, 155.

6–7 litt. minores quam v. 1–5, quae alia manu adscriptae esse videntur.

4 *Epapro*- RADA – FITA, ALMAGRO BASCH, *Epap̄bro*- HÜBNER, *Epapro*- ABASCAL.

De *Calybe* nomine Graeco cf. SOLIN 2003, 600. De *Epaproditus* pro *Epaphroditus* vide ibid. 343–348.

Sodales Claudiani cultui imperatoris Claudii ante mortem eius veri simillime prospiciebant. Cf. tit. insequentem.

Tit. ex litterarum formis et ex formulis saec. II in. vel med. tribuendus videtur. G. A. – J. M. A.

13, 301 (= II 3114) tit. sepulcralis sodalis collegii

En el despoblado que dicen Cabeza del Griego, ¼ de legua de Saelices, de la provincia de La Mancha BURRIEL apud

VELÁZQUEZ. Veri similiter stela ex lapide calcario superne rosa exornata, cf. tit. antecedentem et insequentes. Latet aut periit.

En el despoblado de Cabeza del griego ¼ de legua de Saelices. Burriel, de quien la no, y copio.

filia. et. sibi. . . .

v. f. g.

t. octavio. saturnino

sod. claudiani. cont.

ad. funus. HS. CC.

i. t. t. l.

filiae ° et ° sibi [- -]

v(ivus) ° f(aciendum) ° c(uravit)⁷

T(ito) ° Octavio ° Saturnino

sod(ales) ° Claudiāni ° cont(ulerunt)

5 *ad ° funus ° HS (i. e. sestertium) ° CC*

s(it) ° t(ibi) ° t(erra) ° l(evis)

Im. a VELÁZQUEZ tradita.

VELÁZQUEZ, ms. R. A. H. sign. 9/4106 ab A. M. BURRIEL, qui habuit ab amico, qui vidit, inde sumpsit HÜBNER II 3114; e quo pendent reliqui AUCTORES: SCHIESS 1888, 137; WALTZING 1895–1900, III 12 n. 62; VIVES, *ILER* 4821; SANTERO 1978, 155 n. 38; ALMAGRO BASCH 1984, 175–176 n. 57. – Cf. D’ORS 1953, 385; ALFÖLDY 1987a, 77 cum adn. 245; ALMAGRO-GORBEA – ALMAGRO-GORBEA 1995, 155; MAIER – MANSO 2015, 622.

1 *fil(iis)* HÜBNER. – 2 *V F G* VELÁZQUEZ.

De sodalibus Claudianis cf. tit. antecedentem. De collationibus sodalium Segobrigensium in funera sodalium vide tit. 13, 302–305.

Tit. ex formulis saec. I ex. vel II in. esse videtur.

G. A. – J. M. A.

13, 302 tit. sepulcralis sodalis collegii

Stela ex lapide calcario ex duobus fragmentis coniuncta, olim fortasse superne rotundata, nunc supra infraque fracta, in fronte et a tergo levigata (48) × 54 × 28. Area titulo inscribendo destinata excavata cymatio inverso cincta. Litt. minus profunde insculptae circ. 5 (v. 1–2), 4,5/4 (v. 3–6); puncta desunt. Ubi et quo tempore fragmenta in lucem pervenerint, nescimus. Servabantur *en el sótano del Ayuntamiento de Saelices (CU)* ALMAGRO BASCH; a. 1964 in *M. P. C.* translata sunt, ubi partem sinistram descripsit G. A. d. 23 m. Sept. a. 1979, postea a. 1982 in *M. S.* pervenerunt (sign. S-006) et ibi denuo descripsit G. A. a. 1985 et W. K. im. phot. sumpsit; recognovit J. M. A. a. 1999 et a. 2002.

Sempronio

Soterico

sodales

Io[vis]

5 *cult[ores]*

cont(ulerunt) HS (i. e. sestertium) - - -

-----?

Im. phot. a J. M. A. sumpta.



RODRÍGUEZ COLMENERO 1983, 327–328 n. 8 cum im. phot., qui solum fragmentum sinistrum edidit (AE 1984, 594); ALMAGRO BASCH 1984, 184 n. 63 cum im. phot.; ALFÖLDY 1987a, 77 adn. 245 (HEp 2, 1990, 381); ABASCAL 1999b, 293 n. IV.5 cum im. phot. fig. 7 (AE 1999, 945; HEp 9, 1999, 315).

2 SO TR[- -] RODRÍGUEZ COLMENERO, *Soter[ico]* AE 1984. – 4 IO[- -] RODRÍGUEZ COLMENERO, ALMAGRO BASCH, *IO[- -]* vel *PO[sue(unt)]* AE 1984. – 5 CVL[- -] RODRÍGUEZ COLMENERO, ALMAGRO BASCH. – 4–5 supplevit ALFÖLDY 1987a. – 6 CO[- -] RODRÍGUEZ COLMENERO, *CO[- -]* ALMAGRO BASCH, *co+[- -]* ABASCAL, *coi[raverunt - -]*? GÓMEZ-PANTOJA ad HEp 9.

Nomen Graecum *Soterichus* (vel *Sotericus*) recurrit in titulis urbanis nonnullis (SOLIN 2003, 453–455) et alibi; cf. II²/14, 458. Sodales Iovis cultores aliunde non novimus.

Tit. ex litterarum formis saec. II tribuendus videtur.

G. A. – J. M. A.

13, 303 tit. sepulcralis sodalis collegii

Stela ex lapide calcario ex duobus fragmentis coniuncta, superne olim rotundata nunc resecta, ab utroque latere aliquantum laesa, infra fracta, in fronte expolita et a tergo scabra (109) × (49) × (33). Superne in medio rosa exornata diam. 17,5 acroteriisque praedita, ex quibus dextra diam. 13 superest. Area titulo inscribendo destinata excavata, accurate levigata, cymatio inverso cincta 35 × 32; infra, spatium altum 39 non inscriptum extat. Litt. 5 (v. 4 ex. litt. C minuta 2 in litt. C altera inserta); punctum triangulare v. 4. Rep. Segobrigae d. 19 m. Maii a. 2011 in effossionibus ad meridiem ab aedificio q. d. *basilica visigoda* 100 m versus institutis, i. e. in area coemeterii sub circo (inv. n. 195044; S-795). Servatur in M. S. inter reposita, ubi descripsit J. M. A. a. 2011 et im. phot. sumpsit.

Atrio

Mistico (!)

sodâles

con(tulerunt) • SH (i. e. sestertium) CC



Im. phot. a R. C. sumpta.

ABASCAL – ALFÖLDY – CEBRIÁN 2011a, 196–197 n. 204 cum im. phot. (AE 2011, 572; HEp 20, 2011, 157).

Offendit usus litt. SH pro HS, sed cf. infra tit. 13, 304 et AE 1968, 153 et AE 1975, 617. De nomine gentili Atrii cf. SOLIN – SALOMIES 1994, 26; ABASCAL 1994a, 87–88. De cognomine Graeco *Mistici*, i. e. *Mysticus*, vide SOLIN 2003, 1100.

Sodalicia similia nonnulla redeunt in parte conventus Carthaginensis meridionali, vide ABASCAL – ALFÖLDY – CEBRIÁN 2011a, 196–197. De sodalibus Segobrigensibus cf. D'ORS 1953, 385; ÉTIENNE 1958, 283; WALTZING 1968, III 12–13; SANTERO 1978, 77; SCHULZE-OBEN 1989, 177–179 et imprimis ALFÖLDY 1987a, 77 adn. 245. De collatione in funus vel sepulcrum sodalium vide tit. 13, 301–302 et 13, 304–305.

Tit. ex monumenti et ex litterarum formis saec. I ex. vel II in. tribuendus videtur. J. M. A. – G. A.

13, 304 tit. sepulcralis sodalis collegii

Stela ex lapide calcario ex tribus fragmentis coniuncta, superne olim rotundata, nunc a dextra paululum fracta, in fronte levigata et a tergo scabra (137) × 66/68 × 31. In parte superiore rosa diam. 22 ab utroque latere palmis exornata. Infra rosam palmasque tres series arcuum. Area titulo inscribendo destinata excavata minus levigata cymatio cincta, in parte media nunc attrita 46,5 × 42. Inscripti sunt tit. A et B in duas columnas positi. Sub v. postremo spatium altum 25 non inscriptum extat. Litt. 4 (v. 1), 3,5 (v. 2–4); puncta triangularea deorsum directa. Rep. Segobrigae a. 2007 in effossionibus sub circo institutis (UE 9821 n. 1, punto 56; 162036; S-670). Servatur in M. S. inter reposita, ubi descripsit J. M. A. a. 2007; im. phot. denuo sumpsit a. 2013.



Fig. a

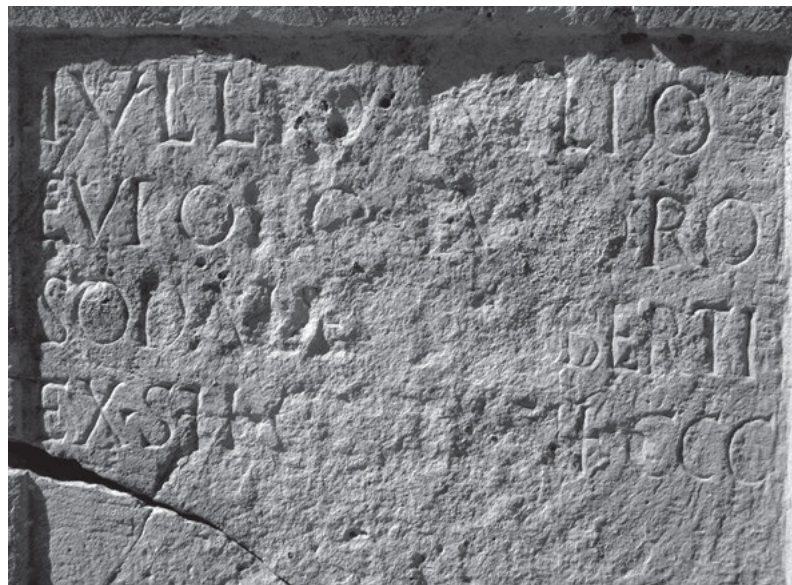

Fig. β

Col. I:

Iullio
Euporo
sodales
ex ° S \overline{H} (i. e. sestertium) ° CC

Col. II:

Iullio
Eu[p]oro
liberti
ex ° S \overline{H} (i. e. sestertium) ° CCC

Fig. α-β: Im. phot. a J. M. A. sumptae.

ABASCAL – ALFÖLDY – CEBRIÁN 2011a, 216–217 n. 223 cum im. phot. (*HEp* 20, 2011, 172). – Cf. ABASCAL 2014d, 160 cum im. phot.

De litt. *SH* pro *HS* vide tit. 13, 303. *Iullius* pro *Iulius* (v. 1) recurrit in titulis nonnullis, vide II 2525, II 3901, huius Corporis vol. VIII 6924 cet. Nomen Graecum *Euphorus* (SOLIN 2003, 1369) vel *Euporus* (ibid., 765–766) in titulis Hispanicis non novimus, sed vide *Euporio* (II 175, rep. Olisipone).

Sodales una cum libertis in summa ad funus et sepulcrum contulerunt HS 500, monumentum unum posuerunt, sed titulos proprios inscripserunt; quod rare occurrit, sed vide tit. sepulcralem 13, 300 a sodalibus collegii una cum filiis positum. De collatione sodalium vide tit. 13, 301–303 et 13, 305.

Tit. ex genere et ex litterarum monumentique formis saec. II prioris esse videtur. J. M. A. – G. A.

13, 305 tit. sepulcralis sodalis collegii

Stela ex lapide calcario superne rotundata acroteriis praedita, ex novem fragmentis coniuncta, in fronte et a tergo faciebusque angustis levigata, deest acroterium sinistrum, fragmentum magnum a dextra, pars infima (65) × 54 × 36. In parte superiore rosa diam. 18 et sub ea duae series arcuum diam. 9. Area titulo inscribendo destinata excavata, levigata, cymatio inverso cincta 40 × 37. Litt. inter lineas ad delineandum ductas insculptae 4,5 (v. 1–2), 4 (v. 3–4); v. 4 punctum triangulare deorsum directum. Pars inferior rep. Segobrigae d. 28 m. Iul. a. 2007 in effossionibus coemeterii sub circo, ubi exstitit in situ (*UE* 9568 n. 1, *punto* 17; *tumba* 54; 151697 et 147599; S-649), cetera fragmenta in lucem prodierunt immissa in usum posteriorem muro circensi (*UE* 9518 n. 2, *punto* 145). Fragmenta omnia nunc servantur in *M. S.* inter reposita, ubi descripsit J. M. A. a. 2007, qui im. phot. sumpsit a. 2010.



Valerio
Rufin[o]
sodal[es]
cont(ulerunt) ° HS (i. e. sestertium) [- -]

Im. phot. a J. M. A. sumpta.

ABASCAL – ALFÖLDY – CEBRIÁN 2011a, 235–236 n. 245 cum im. phot. (*HEp* 20, 2011, 192).

Sodales Segobrigenses iterum iterumque ad sepulcrum sodalium contulerunt, vide tit. 13, 301–304 et infra 13, 309.

Tit. e genere monumenti et ex litterarum formis saec. II prioris esse videtur. J. M. A. – G. A.

13, 306 (= *EE* VIII 438 n. 186) tit. sepulcralis sodalis collegii (?)

Parallelepipedum ex lapide calcario undique fractum, in fronte levigatum (32) × (21) × (15). Litt. minus accurate insculptae circ. 4,5 (v. 2–3; v. 2 litt. I postrema minor 3), 5 (v. 4), circ. 4/4,5 (v. 5). Punctum rotundum. Rep. Segobrigae *en las zanjas que hicimos* QUINTERO 1913/2007, in effossionibus a R. GARCÍA SORIA institutis (sumptu R. H. THOMSON fautoris) *anteayer día* 30 [m. Aug. a. 1892] QUINTERO in epistula a. 1892 scripta. Primum servatum *Madrid* in *M. A. N.*, a. 1972 iussu M. ALMAGRO BASCH in *M. S.* translatum est (sign. S-024), ubi servatur inter reposita. Ibi dem descripsit G. A. a. 1985; recognovit J. M. A. a. 2002.

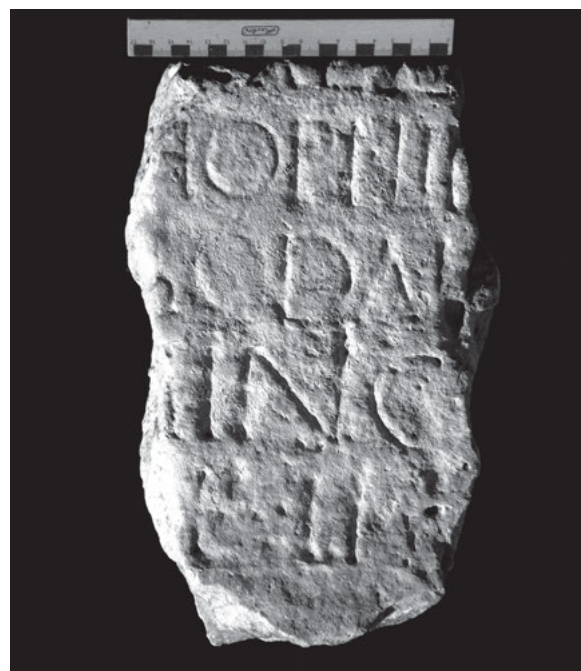

-----?
[- -] A++ [- -]
[- -] Agat?]hopi lib(ert-) [- -]
[- -] soda[es]
[- -] Mînic[i - -]
5 [- -]E ° LI[- -]
-----?

Im. phot. a J. M. A. sumpta.

P. QUINTERO in epistula ad F. FITA d. 1 m. Sept. a. 1892 missa, laudata apud FITA 1892f, 252 cum im. del.; HÜBNER, *EE* VIII 438 n. 186 cum im. del., qui descripsit ex ectypo a FITA misso (SCHULZE-OBEN 1989, 178); QUINTERO 1913/2007, 106–107 cum im. del.; RIVERO 1933, 67 n. 242, qui etiam vidit; ALMAGRO BASCH 1984, 180–181 n. 61 cum im. phot.; ALFÖLDY 1987a, 77 cum adn. 245. – Cf. MANGAS 1971, 228; SANTERO 1978, 80. 156 n. 50.

1 ++ pedes litt. E vel L ad ALL vel AEL pertinentes HÜBNER, [- -]ALL[- -] FITA et ALMAGRO BASCH, ALI[- -] QUINTERO et RIVERO, [- -]AEL[- -] SANTERO et SCHULZE-OBEN. – 2 HOPNI[- -] QUINTERO et RIVERO, [Agat]hopi FITA, HÜBNER, [Agat]hopi lib(erto) ALMAGRO BASCH. – 3 SODAL QUINTERO et RIVERO, [- -] SODAL RIVERO, SANTERO, qui de cognomine Sodal[- -] cogitavit, sodal[es] (Claudiani?) ALMAGRO BASCH; idem intellegere voluit SCHULZE-OBEN 1989, 178, ut titulum sodales Claudiani posuissent. – 4 A (vel M) ° INC ° FITA et HÜBNER, sane HÜBNER punctum primum in dubium vocavit ex ectypo; I[.]INC QUINTERO et RIVERO, [- -]INC SANTERO, [- -]inc[- -] SCHULZE-OBEN, [- -] a inc[ola] ALMAGRO BASCH. – 5 E ° II[- -] FITA et ALMAGRO BASCH, E ° LI ° [- -] HÜBNER, E II V QUINTERO et RIVERO.

Fortasse latent nomina defuncti (liberti cuiusdam) et sodalium parentiumque, qui titulum dedicaverunt. V. 2 fortasse nomen patroni viri defuncti exhibetur.

Tit. ex genere et ex litterarum formis saec. II tribuendus est.
J. M. A. – G. A.

13, 307 (= II 3115) tit. a sodalibus positus

Parallelepipedum ex lapide calcario supra infraque et a dextra fractum, a sinistra paululum laesum, in fronte levigatum (34) × (39) × (30). Area titulo inscribendo destinata excavata cymatio inverso lat. 6 cincta. Litt. circ. 4,5/5. Rep. Segobrigae (Uclés AUCTORES ex HÜBNER minus recte) a. incerto ante a. 1907 in effossionibus a R. GARCÍA SORIA institutis, ab eo donatum in Museum R. A. H. pervenit. Deinde translatum a. 1907 Madrid in M. A. N. (inv. 38.358), iussu M. ALMAGRO BASCH in M. S. translatum, inde a. 1974 ibi servatur inter reposita. Ibi descripsit G. A. a. 1985 et W. K. im. phot. sumpsit; recognovit J. M. A. a. 2002.

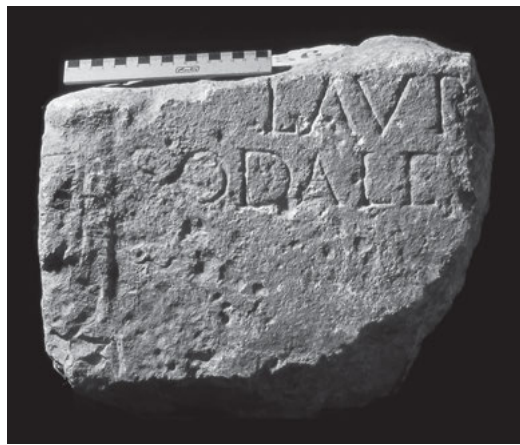

Laur[- -]
sodales [- -]

Im. phot. a J. M. A. sumpta.

HÜBNER II 3115 (SCHIESS 1888, 137 n. 335; WALTZING 1895–1900, III 12 n. 63; SANTERO 1978, 155 n. 40; RODRÍGUEZ COLMENERO 1982, 228 n. 72); RIVERO 1933, 69 n. 248; ALMAGRO BASCH 1984, 174–175 n. 56 cum im. phot.; ALFÖLDY 1987a, 77

cum adn. 245 et 249; ABASCAL – GIMENO 2000, 116 n. 149 cum im. phot.

1 Laur(enses?) SANTERO, [Accae] Laur[entinae] ALMAGRO BASCH sine idonea causa, “erit qui cogitaverit de Laurentibus Lavinatibus” HÜBNER, id quod ALFÖLDY in dubium vocavit. Sub litt. LAVR[- -] satis probabiliter latet cognomen defuncti, cui sodales titulum posuerunt, vide tit. antecedentes.

Tit. ex genere et ex litterarum formis saec. II videtur.

J. M. A. – G. A.

13, 308 (= II 3116) tit. sepulcralis sodalis collegii (?)

Rep. Segobrigae Dia 9 [m. Nov. a. 1789] FERNÁNDEZ in effossionibus a FERNÁNDEZ et A. TAVIRA institutis in aedificio aetatis Visigothicae extra urbem sito, i. e. loco q. d. basilica visigoda. Latet aut periit.



[- -]VIS[- -]
[- -]T sod[ales - -]
-----?

Im. a FERNÁNDEZ del. ex ms. R. A. H. sign. 11/8109/4k.

FERNÁNDEZ 1789/90 ms. R. A. H. sign. 11/8109/4k f. 14r; id. 1790 ms. R. A. H. sign. 9/7953/1(35) n. 5 cum im. del. (publicatum apud ABASCAL – GIMENO 2000, 118 n. 155; e FERNÁNDEZ pendet DE SANTIAGO PALOMARES, ms. R. A. H. sign. 9/5939/16 f. 100 n. 5); id. 1790 ms. R. A. H. sign. 9/5597/1 f. 151 cum im. del.; CORNIDE 1799, tab. 7 n. 35 cum im. del.; e FERNÁNDEZ et CORNIDE sumpsit HÜBNER II 3116 (WALTZING 1895–1900, III 12 n. 63); ex PRIORIBUS ALMAGRO BASCH 1984, 178–179 n. 59 cum im. del. – Cf. ALFÖLDY 1987a, 77 cum adn. 245; ALMAGRO-GORBEA – ALMAGRO-GORBEA 1995, 155.

2 Supplere potest [- -]e[]t sod[ales - -] vel similia.

Tit. ex genere satis probabiliter saec. II tribuendus.

J. M. A. – G. A.

13, 309 (= II 3117) tit. sepulcralis sodalis collegii

Stela ex lapide calcario undique fracta, in fronte levigata (21) × (15,5) × (11). Litt. circ. 4,7/5; punctum rotundum v. 2. Rep. Segobrigae inter a. 1789 et 1790 in effossionibus a FERNÁNDEZ et A. TAVIRA institutis in aedificio aetatis Visigothicae extra urbem sito, i. e. loco q. d. basilica visigoda, ubi lapis in usum posteriorem muro alicui recentioris aevi immisus erat; quo loco vidit m. Iun. a. 1794 CORNIDE. Deinde latebat. Denuo in lucem prolatum est d. 8 m. Aug. a. 2006 in effossionibus eodem loco institutis (UE 11011 n. 27, punto 150; 162113; S-099), en el costado meridional del transepto, en los niveles superpuestos a los soportes de las laudas de los obispos Nigrino y Sefronio ABASCAL – ALFÖLDY – CEBRIÁN. Servatur in M. S. inter reposita, ubi descripsit J. M. A. a. 2006.



Fig. a



Fig. β

 [---]r[o? ---]
 [--- sodal]les ° [---]
 [--- cont(ulerunt) ° HS (i. e. sestertium)] CC[---]

Fig. α: Im. del. a CORNIDE publici iuris facta.

Fig. β: Im. phot. a J. M. A. sumpta.

CORNIDE 1799, 184 n. 25 tab. 6 n. 25 cum im. a M. DE PRADO Y MARINO a. 1794 del. (HÜBNER II 3117 [SCHIESS 1888, 137; WALTZING 1895–1900, III 12 n. 63; ALFÖLDY 1987a, 77 cum adn. 245]; ALMAGRO BASCH 1984, 179–180 n. 60); ABASCAL – ALFÖLDY – CEBRIÁN 2011a, 298–299 n. 342 cum im. phot. (*HEp* 20, 2011, 356).

1 LR CORNIDE, quem secuti sunt omnes AUCTORES praeter ABASCAL – ALFÖLDY – CEBRIÁN. – 2 [soda]les HÜBNER, quem secuti sunt AUCTORES. – 3 CO[---] AUCTORES praeter ABASCAL – ALFÖLDY – CEBRIÁN.

Ut monstrant genus et formulae tit. antecedentium, veri simillime v. 1 continet cognomen defuncti, cui sodales titulum posuerunt. Sodales satis probabiliter ad sepulcrum faciendum contulerunt HS CC, vide tit. 13, 301–305.

Tit. ex genere et ex litt. formis saec. II prioris videtur.

J. M. A. – G. A.

13, 310 (= II 5878) tit. sodalium collegii (?)

Parallelepipedum ex lapide calcario ex duobus fragmentis coniunctum, superne infraque et ab utroque latere fractum, in fronte et a tergo levigatum (38) × (52) × 18; fragmenta caemento rude coniuncta sunt, ita ut litterae quaedam sive deperditae sive caemento obrutae sint. Litt. inter lineas ad delineandum ductas (et ex v. 3 inter lineas duplices ad perpendicularum ductas) insculptae 5 (v. 1–2; v. 2 litt. I longa 6), 3 (v. 3–8; v. 3 in. litt. T longa 4; v. 7 ex. litt. T longa 4,5); puncta triangularia deorsum directa. Frg. *a* (pars sinistra) rep. est d. 30 m. Aug. a. 1888 *a unos 500 pasos Nordeste de la que fué Basílica Visigoda* VALERO; frg. *b* (pars dextra) in lucem prolatus est a. 1885 *en el cerro cerca del anfiteatro de Cabeza de Griego* [i. e. Segobriga] FITA. Fragmenta servabantur inde a. 1891 *Madrid* in M. A. N. (inv. n. 16577) et a. 1972 iussu M. ALMAGRO BASCH in M. S. pervenerunt (sign. S-043). Ibi descripsit G. A. 1985; recognovit J. M. A. a. 1999 iterumque a. 2002.

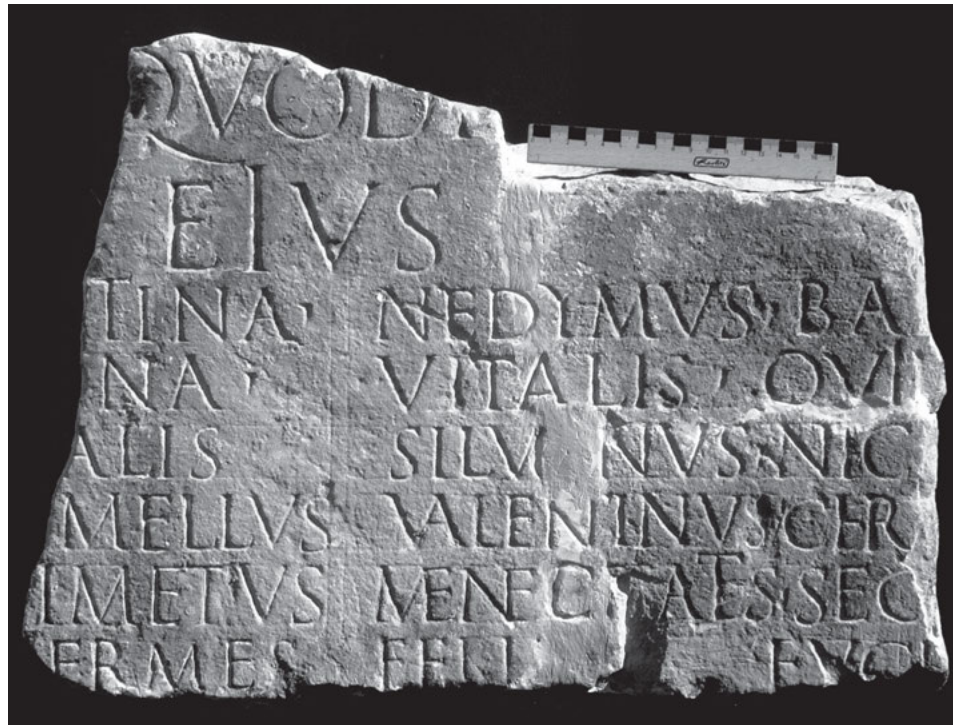

-----?
 [---] quod +[---]
 eius

Col. I:	Col. II:
[---]tina °	Nedymus ° Ba+[---]
[---]ona °	Vitalis ° Quin[t---]
5 [---]alis	Silv[.]nus ° Nice[---]
[---? Ge]mellus	Valeñtinus ° Chr[es---]
[---]imetus	Mēne[c]raies ° Sec[und---]
[---H]ermes	Felix Eu+e[---]
-----	-----

Im. phot. a J. M. A. sumpta.

FITA, qui a. 1888 rededit schedam ad frg. *b* spectantem, cum adiuvante J. DE D. DE LA RADA Segobrigam et viciniam peragravit, (ms. R. A. H. 9/7581 [publicatum apud ABASCAL 1999a, 187]); RADA – FITA 1889, 124–126 fragmenta ambo exhibentes; HÜBNER II 5878, qui descripsit ex ectypo a FITA misso (ex eo SANTERO 1978, 79. 155 n. 41; SCHULZE-OBEN 1989, 179); QUINTERO 1913/2007, 101 n. 2; RIVERO 1933, 29 n. 91; ALMAGRO BASCH 1984, 181–183 n. 62 cum im. phot.; CURCHIN 1987, 81–82 n. 1 (*HEp* 2, 1990, 371); ABASCAL 1994b, 375 exhibens schedam a FITA a. 1888 confectam (*AE* 1994, 1057; *HEp* 6, 1996, 577); ID. 1999a, 94. 185–186 n. 73/9. 187 exhibens schedam a FITA a. 1888 confectam fig. 49 (*AE* 1999, 821; *HEp* 10, 2000, 170). – Cf. VALERO 1889, 172; ALFÖLDY 1987a, 77 cum adn. 245; MANGAS 1999, 347–348; ABASCAL 2003, 154.

A sinistra series una nominum fortasse deest. – 1 + est pes hastae rectae. – 3 ex. + satis probabiliter est pes hastae acclivis. – 8 ex. + pars litt. C vel G est.

1 [- -] quod *infra scriptum est* HÜBNER, QVOD F[- -] ALMAGRO BASCH. – 1–2 [*Dianae sacrum*] quod *fecer. cultores eius* RADA – FITA, quod *infra scriptum est ... sequuntur nomina sodalicii eius* proposuit ALMAGRO BASCH sine idonea causa; [*monumentum*] quod *erexerunt servi eius* vel sim. CURCHIN. – 3 in. [*Tromen*]tina (tribu) HÜBNER minus recte, quem secuti sunt SANTERO, ALMAGRO BASCH. – 3 ex. Bal[bi?] RADA – FITA,

Bal[bi] HÜBNER et ALMAGRO BASCH, Bal[- -] CURCHIN, B[- -] RIVERO. – 4 in. [*Veli*]na (tribu) HÜBNER minus recte, quem secuti sunt SANTERO et ALMAGRO BASCH, [- -]na QUINTERO, RIVERO. – 4 ex. Quin[ti] HÜBNER, Qui[nti] ALMAGRO BASCH, Quin[- -] CURCHIN, Quir[inalis?] RADA – FITA, Quir[- -] FITA, Qui[- -] RIVERO, Ovi[nia] ABASCAL minus recte ex im. a FITA del. – 5 Silv[i]nus HÜBNER et CURCHIN, Silvanus ALMAGRO BASCH. – 5 ex. Nig[ri?] RADA – FITA Nic[ri] HÜBNER, Nig[rini] ALMAGRO BASCH, Nic[- -] CURCHIN et RIVERO. – 6 ex. Chr[esti] HÜBNER, Chr[esti?] RADA – FITA, Chr[- -] CURCHIN, CER[- -] RIVERO, Chry[- -] FITA. – 7 ex. Sec[undi] HÜBNER, FITA et ALMAGRO BASCH, Sec[- -] CURCHIN, Seg[- -] RIVERO. – 8 Feli[cianus] ALMAGRO BASCH errore, nam superest caput hastae acclivis ad litt. X pertinens. – 8 ex. “ultimum nomen erat Eugeni” HÜBNER, Eug[enii] ALMAGRO BASCH, Euchir RADA – FITA, EUCI[- -] FITA, Euge[- -] CURCHIN, F CI[- -] RIVERO.

Nomina omnia casu nominativo expressa sine dubio erant. Titulum exhibere nomina familiae privatae vel publicae Segobrigensium putat CURCHIN, fortasse recte. De sodalibus Claudianis SANTERO, de collegio quodam funeraticio cogitaverunt QUINTERO, RIVERO sine idonea causa (vide ad tit. Saguntinos II²/14, 525 et 539).

Tit. ex litt. formis saec. I ex. vel II. in. tribuendus esse videtur. J. M. A. – G. A.

Tituli servae Segobrigensium et officiorum privatorum (13, 311–315)

13, 311 (= *EE* VIII 435 n. 182 cf. p. 124) tit. sepulcralis servae rei publicae

Stela ex lapide calcario superne rotundata, infra et a sinistra fracta, ex fragmentis compluribus coniuncta, ubique laesa, qui *peut avoir un mètre de hauteur* QUINTERO – PARIS. In parte superiore rosa exornata et sub ea duae series arcuum. Area titulo inscribendo destinata excavata cymatio cincta 40 × 32 QUINTERO. Litt. 5/6. Rep. Segobrigae a. 1892 in effossionibus a R. GARCIA SORIA institutis (sumptu R. H. THOMSON fautoris) in loco q. d. *termas del teatro*, una cum titulis 13, 214 et 13, 220 et deinde *Madrid* in M. A. N. translata QUINTERO, id quod ALMAGRO BASCH in dubium vocavit, nam ibi frustra quaesivit. Latet aut periiit. Descripsimus, ut potuimus, ex PRIORIBUS et ad im. phot. et im. del.



Fig. a

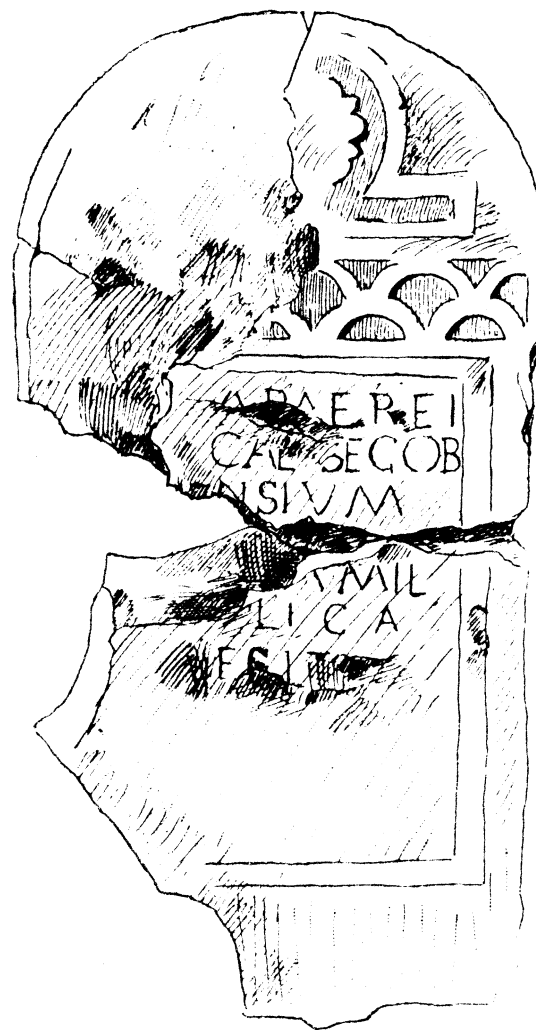

Fig. b

[Barb?]arae rei
 [publi]cae Segob-
 [rig]ensium
 [servae] fami(l)ia
 5 [pub]lica
 [f]eci[t]

Fig. a: Im. phot. a FITA publici iuris facta.

Fig. b: Im. del. a QUINTERO – PARIS publici iuris facta.

FITA 1892d, 136–138 cum im. phot. a R. GARCÍA SORIA missa; ID. 1892f, 250; ex FITA 1892c et ex im. phot. et ex ectypo a FITA missis HÜBNER, *EE* VIII 435 n. 182 (e FITA et HÜBNER pendet P. BELTRÁN 1953, 251–252 [*HAE* 4–5, 1953–1954 f. 3]); PARIS – QUINTERO 1902, 194–195 cum im. del. (HÜBNER, *EE* IX p. 124); QUINTERO – PARIS 1902, 255 cum im. del. (*AE* 1903, 186; e HÜBNER et *AE* pendet WEISS 2004, 216 n. 182); QUINTERO 1913/2007, 104 n. 16 cum im. del.; ex PRIORIBUS ALMAGRO BASCH 1978, 140 cum im. phot. a FITA publici iuris facta tab. XXXIV; ALMAGRO BASCH 1982b, 19–21 cum im. phot. a FITA publici iuris facta; ALMAGRO BASCH 1984, 191–193 n. 67 cum im. del. a QUINTERO publici iuris facta; ALFÖLDY 1987a, 75 cum adn. 235; ABASCAL 1992, 314–315 n. 4 cum im. del. – Cf. MANGAS 1971, 228; SANTERO 1978, 159 n. 75; SMIRIN 1987, 85 cum adn. 178; CURCHIN 1987, 80; ABASCAL 1994a, 298; ALMAGRO-GORBEA – ABASCAL 1999a, 44; ABASCAL 2003, 154; NAVARRO et AL. 2011, 175.

1 [Barb?]arae FITA, [- -]arae HÜBNER. – 2 [pub]licae ALMAGRO BASCH, ABASCAL. – 2–3 Segob[ri]gensium HÜBNER, QUINTERO, P. BELTRÁN, ALMAGRO BASCH, CURCHIN. – 4 [servo vel servae?] SMIRIN. – 4–5 [servo sive ancillae] fami(l)ia pub]lica HÜBNER, [f]amili]a | pub]lica PARIS – QUINTERO, [servo] fami(l)ia | pub]lica QUINTERO – PARIS, [f]amili]a | pu]blica P. BELTRÁN. – 6 [f]ec[it] HÜBNER, [f]ec[it] QUINTERO – PARIS, WEISS.

Non de femina defuncta nomine *Barbara*, sed de viro defuncto nomine *Barbaras* agi consideraverunt FITA, ALMAGRO BASCH, CURCHIN, SMIRIN, WEISS monstrantes tit. Valentinum II²/14, 643 (= II 3761) haud probabile, nam M. CLAUSS adnotavit ad II²/14, 63: “Barbaras pro Barbarus scriptum videtur” sine dubio recte. Interdum autem occurrunt nomina masculina *-ara* cadentia (cf. SOLIN 2003, 754).

Segobrigam in colle *Cabeza del Griego* sitam esse hoc titulo demonstrari negavit HÜBNER ad *EE* VIII 435 n. 182 addens “neque vero tali monumento absolvitur questio” errore. Contra P. BELTRÁN VILLAGRASA Segobrigam ibi sitam esse conclusit, quem secuti sunt POSTERIORES; Segobrigam profecto ibi sitam esse nunc etiam probat tit. 13, 283.

Tit. ex genere et ex monumenti forma saec. I ex. vel II prioris videtur. J. M. A. – G. A.

13, 312 (= *EE* VIII 436 n. 183 cf. IX p. 124) tit. musivus in caldario balnei collocatus

Opus tessellatum rubrum quadriangulum in pavimentum insertum, media parte et supra infraque et a dextra destructum, olim 55 × 103, ab opere spicato marginatum. Titulus margine tessellis albis composita 38 × 99 cinctus est. Litt. tessellis albis insertae 5 HÜBNER haud recte, ceteri AUCTORES tacent. Rep. Segobrigae a. 1892 in effossionibus a R. GARCÍA SORIA institutis (sumptu R. H. THOMSON fautoris) in caldario thermarum, q. d. *termas del teatro*. Periit. Descripsi, ut potui, ex AUCTORIBUS et ad im. a QUINTERO del.



[L]esso [-4?]-]loq[um]
 Belcile[- -]artifex
 a fundame[ntis] fecit

Im. del. a QUINTERO publici iuris facta.

A. CALVET in epistula ad F. FITA d. 18 m. Sept. a. 1892 data, laudata in FITA 1892b, 634–635; FITA 1892d, 143 ex im. del. a QUINTERO missa; ID. 1892f, 250–251 (HÜBNER, *EE* VIII 436 n. 183); QUINTERO 1893, 115; PARIS – QUINTERO 1902, 187 (cf. HÜBNER, *EE* IX p. 124); QUINTERO – PARIS 1902, 246–247 (*AE* 1903, 184); QUINTERO 1913/2007, 92–94 cum im. del. (GARCÍA Y BELLIDO 1955, 15 n. XXII cum im. a QUINTERO del. fig. 5 [*HAE* 826]; GONZÁLEZ RODRÍGUEZ 1986a, 130 n. 132. 157 n. 132 [*HEp* 1, 1989, 337]; GONZÁLEZ RODRÍGUEZ 1986b, 70 n. 132); ex PRIORIBUS ALMAGRO BASCH 1984, 128–130 n. 42 cum im. a QUINTERO del.; GIMENO 1988, 9 n. 2 (GONZÁLEZ RODRÍGUEZ 1994, 174); GÓMEZ PALLARÉS 1988/89a, 234 n. 74; ID. 1991, 63–64 n. 2 cum im. a QUINTERO del.; DONDERER 1996, 297–299 cum im. a QUINTERO del. tab. 63.1; GÓMEZ PALLARÉS 1997, 88–90 n. CU-1, 246 cum im. a QUINTERO del. fig. 27; FARIA 2008, 63–64 (*HEp* 17, 2008, 64). – Cf. ALBERTOS 1964, 229; CRESPO – SAGREDO 1976, 77 n. 33; SCHULZE-OBEN 1989, 115; LUJÁN 1996, 205; ABASCAL – CEBRIÁN 1999, 299; ABASCAL 2003, 154; HURTADO 2003/04, 194–195; EUND. 2005, 239; CURCHIN 2007, 139; NAVARRO et AL. 2011, 110.

1 [B]esso [Abi?]loq[um] FITA, [L]esso [- -]loq[um] HÜBNER, [B]esso [abi]loq[um] QUINTERO, ALMAGRO BASCH, [B]esso [abi]loc[um] QUINTERO – PARIS, [.]ESSO A[- -]OQ[- -] GARCÍA Y BELLIDO, [- -] Besso A[bi]loq[um] GÓMEZ PALLARÉS 1988/89a, [.]ESSO [- -]OQ[- -] GÓMEZ PALLARÉS 1997, [B]esso A[- -]LOQ[- -] DONDERER. – 2 Belcile[sis] HÜBNER, quem secutus est CURCHIN, Belcile(n)[sis] GONZÁLEZ RODRÍGUEZ 1986, HURTADO, NAVARRO et AL., Belcile[sis] f(i)lius] FARIA, Belciles[us] GARCÍA Y BELLIDO, quem secutus est DONDERER, Belcile[sus] ALBERTOS, GÓMEZ PALLARÉS, GONZÁLEZ RODRÍGUEZ 1994, Belcile[ssus] ALMAGRO BASCH. – 3 a fundame[ntis] fecit] HÜBNER, quem secuti sunt ALMAGRO BASCH, FARIA, a fundame[ntis] f(ecit)] GÓMEZ PALLARÉS 1988/89a, a fundame[ntis] - -] DONDERER, GONZÁLEZ RODRÍGUEZ, GÓMEZ PALLARÉS 1997, HURTADO.

Nomen Celtibericum *Lesso* recurrit in titulis Hispanicis (vide II²/14, 336 Sagunti repertum et *Lesso Siriscum Lubbi* f. *AE* 1979, 377, *Botorrta*, Z rep.). Litt. [- -]loq[- -] fortasse ad cognationem spectant. *Belcile*[- -] sine dubio originem Lessonis indicat; de oppido Celtiberorum sub nomine *Belgeda* sive *Belgida* apud OROS. V 23, 11 memorato cogitavit HÜBNER ad *EE* VIII 436 n. 183.

Thermae, in quibus tit. musivus prodiit, circ. saec. I in. extractae sunt. J. M. A.

13, 313 (= II 3118) tit. sepulcralis medici

Fortasse stela. Litt. accurate insculptae, ut videtur. Puncta triangularia deorsum directa. Rep. Segobrigae a. 1789–1790 in effossionibus a FERNÁNDEZ et A. TAVIRA institutis in aedificio aetatis Visigothicae extra urbem sito, i. e. loco q. d. *basílica visigoda*. Latet aut periit. Descripsi, ut potui, ad im. a FERNÁNDEZ del.

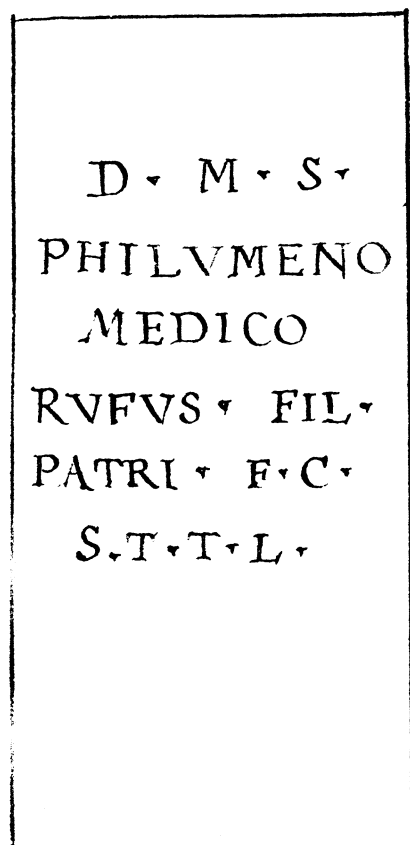

D(is) · M(anibus) · s(acrum)
Philumeno
medico
Rufus · fil(ius) ·
5 patri · f(aciendum) · c(uravit) ·
s(it) · t(ibi) · t(erra) · l(evis) ·

Im. a FERNÁNDEZ del. ex ms. R. A. H. sign. 11/8109/4k.
 FERNÁNDEZ 1789/90 ms. R. A. H. sign. 11/8109/4k f. 21v; ID. 1790 ms. R. A. H. sign. 9/7953/1(31) n. 5 cum im. del. (publicatum apud ABASCAL – GIMENO 2000, 117 n. 152; e FERNÁNDEZ pendent B. CANO, in: MORALES – CANO 1792, 105 n. 9; DE SANTIAGO PALOMARES, ms. R. A. H. sign. 9/5939/16 f. 108 [WICKERT, sched.]); FERNÁNDEZ 1790 ms. R. A. H. sign. 9/5597/1 f. 147 cum im. del.; CAPISTRANO, ms. 1792 f. 87v n. 3 et ed. 1792, 106 n. 3 (MASDEU 1783/1805, XVII 408 n. 20; XIX 495 n. 1947); CORNIDE 1799, 183 n. 13 tab. 5 n. 13 cum im. del.; ex ANTIQUIORIBUS pendent HÜBNER II 3118 (GUMMERUS 1932, 85 n. 328; CASSANI 1949, 55 n. 1; VIVES, *ILER* 5727; RÉMY 1991, 342 n. 14; RÉMY – FAURE 2010, 106–107 n. 16; ALONSO ALONSO 2011, 100 n. 3) et ALMAGRO BASCH 1984, 185–186 n. 64 cum im. a PRIORIBUS del. – Cf. CRESPO – SAGREDO 1976, 77 n. 32; CURCHIN 1987, 79; GOZALBES 2002, 16 cum im. phot. fig. 4.
 3 MEDIQO (!) CORNIDE errore, sane fortasse aliquid verum inesse (“latetne MEDIQO?”) suspicatus est HÜBNER. – 4 *filii* CAPISTRANO. – 5 *patrii* CORNIDE.

Cum defuncto nomen unum Graecum (non tria nomina) esset, peregrinus vel servus fuisse videtur, cf. RÉMY – FAURE 2010, 106.

Tit. ex formulis saec. II videtur (saec. II anterioris RÉMY – FAURE fortasse recte). J. M. A.

13, 314 (= II 3119) tit. sepulcralis notarii

Fortasse stela. Punctum triangulare sursum directum. Rep. Segobrigae a. 1789 *dia 12 de dic(iembr)e* FERNÁNDEZ in effossionibus a FERNÁNDEZ et A. TAVIRA institutis in aedificio aetatis Visigothicae extra urbem sito, i. e. loco q. d. *basílica visigoda. En la Igl(esi)a colocada mal* FERNÁNDEZ,

a medio estado de altura del pavimento PALOMARES. Latet aut periit. Descripsi, ut potui, ad im. a FERNÁNDEZ del.

QVINTIANO
 CAEC · PORCIA
 NI NOTARIO
 ANN · XXX · MAN
 LIVS VICTORI
 NVS ET FABIA
 MATER FILIO.

Quintiano
Caec(ili) · Porcia-
ni notario
ann(orum) XXX Man-
 5 *lius Victori-*
nus et Fabia
mater filio

Im. a FERNÁNDEZ del. ex ms. R. A. H. sign. 11/8109/4k.
 FERNÁNDEZ 1789/90 ms. R. A. H. sign. 11/8109/4k f. 3r. 26r; ID. 1790 ms. R. A. H. sign. 9/7953/1(39) n. 2 cum im. del. (publicatum apud ABASCAL – GIMENO 2000, 119 n. 158; e FERNÁNDEZ pendent B. CANO, in: MORALES – CANO 1792, 105 n. 12; DE SANTIAGO PALOMARES, ms. R. A. H. sign. 9/5939/16 f. 122 n. 2 [WICKERT, sched.]); FERNÁNDEZ 1790 ms. R. A. H. sign. 9/5597/1 f. 148 cum im. del.; CAPISTRANO, ms. 1792 f. 87v n. 4 et ed. 1792, 107 n. 4 (MASDEU 1783/1805, XVII 409 n. 21; XIX 519 n. 1978); CORNIDE 1799, 182 n. 8 tab. 5 n. 8 cum im. del.; ex ANTIQUIORIBUS, HÜBNER II 3119 (VIVES, *ILER* 5737); ALMAGRO BASCH 1982b, 23–24 cum im. a PRIORIBUS del. fig. 2; ID. 1984, 186–187 n. 65 cum im. a PRIORIBUS del. – Cf. P. BELTRÁN 1953, 251; D’ORS 1953, 156; ALFÖLDY 1973, 66; EUND. 1975, 186–187; CRESPO – SAGREDO 1976, 77 n. 31; CURCHIN 1982, 44; ALMAGRO-GORBEA – ABASCAL 1999a, 23.

2 in. CAE PALOMARES, CAECOPORTIA CAPISTRANO ms., CAEC PORTIA CAPISTRANO 1792. – 4 ex. MXI CORNIDE (WICKERT, sched.). – 7 in. *Mater[na]* consideravit HÜBNER.

(Manlius) Quintianus defunctus sine dubio notarius erat L. Caecilii Porciani, flaminis provinciae Hispaniae Citerioris a Segobriga oriundi (tit. 13, E 20 = II²/14, 1185). Officium notarii aliunde in Hispania non novimus, sed alibi testimonia inveniuntur multa (cf. tit. urbanos huius Corporis vol. VI 1749. 1761. 9130. 9704. 33890. 33891, Aquileienses huius Corporis vol. V 1586. 1601–1603; AE 1975, 416 *i*, 416 *p*, 416 *q*, 416 *r* cet.). De Manliorum familia Segobrigensi vide ad tit. 13, 279.

Tit. ex genere et ex eo, quod Caecilius Porcianus et Manlius Victorinus praenomine carent, saec. III in. videtur. J. M. A.

13, 315 tit. sepulcralis offeritoris

Parallelepipedum ex lapide calcario superne infraque et a dextra fractum, in fronte levigatum (26) × (32) × (31). Litt. 7 (v. 1–2), 5 (v. 3). Rep. a. 1971 in loco q. d. *La Corona* intra fines oppidi *Saelices (CU)* prope Segobrigam ad sep-

tentrionem versus. Servatur in *M. S.* inter reposita, ubi descripsit G. A. a. 1985; recognovit J. M. A. a. 2002.

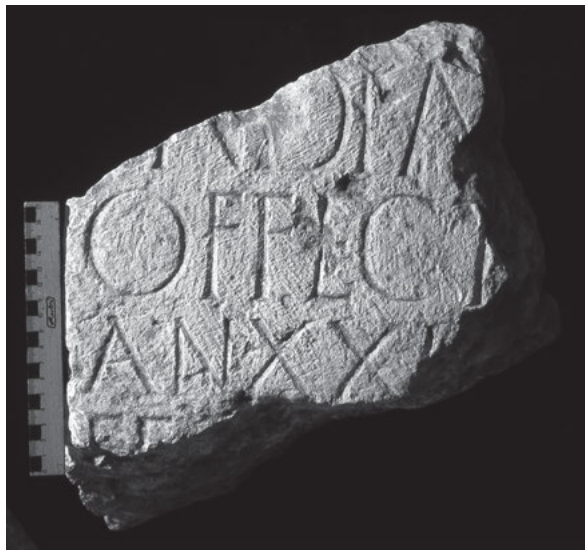

-----?
[E]ndim[ion- -] (!)
offect[or- -]
an(norum) XXI[- -]
++ [- -]
-----?

Im. phot. a J. M. A. sumpta.

ALMAGRO BASCH 1984, 322–323 n. 187 cum im. phot. (*HEp* 1, 1989, 331); GIMENO 1988, 42, cui G. ALFÖLDY et A. U. STYLOW dederunt (*HEp* 2, 1990, 370).

1 RDIM, – 2 offect[us] ALMAGRO BASCH. – 4 ++ capita litt. E vel F sunt, ergo EF[- -] vel FE[- -] vel FF[- -]; omisit GIMENO.

Nomen Graecum *Endymion* (SOLIN 2003, 516) recurrit in titulo Saguntino II²/14, 687. Offector alius memoratur in titulo Hispanico II²/7, 198 (Sacili Martiale). Vide etiam huius Corporis vol. IV 864 (*ILS* 6425) et XIII 7553. De offectoris officio vide glossas apud PAUL. FEST. p. 211.

Tit. ex litterarum formis saec. II esse videtur.

G. A. – J. M. A.

Tituli virorum non a Segobriga oriundorum quorum patria laudatur (13, 316–323)

13, 316 tit. sepulcralis

Parallelepipedum ex lapide calcario undique fractum, in fronte levigatum (17) × (27) × (21). Litt. 5,5/6; puncta desunt. Rep. Segobrigae a. 1981 in effossionibus a M. ALMAGRO BASCH institutis in aedificio aetatis Visigothicae extra urbem sito, i. e. loco q. d. *basílica visigoda* (sign. *Basílica-2*; inv. n. 45175; S-199). Servatur in *M. S.* inter reposita, ubi descripsit G. A. a. 1985 et W. K. im. phot. sumpsit, recognovit J. M. A. a. 1999.



[- -]A]stur[- -?]
[h(ic) s(itus) e(st)]

Im. phot. a J. M. A. sumpta.

ALMAGRO BASCH 1984, 361 n. 232 cum im. phot.; HALEY 1986, 128 cum adn. 47 ex scheda ab ALFÖLDY missa (*HEp* 3, 1991, 174). – Cf. GONZÁLEZ ALONSO 1999, 335 n. 160.

1 SIVI, – 2 SE ALMAGRO BASCH.

Astur est cognomen vel originem significat. Cognomen *Astur* recurrit in titulis Hispanicis II 2604 et 2605 cf. huius Corporis vol. VI 16492, sed vide etiam *Asturius* (cf. ABASCAL 1994a, 288). De gente Asturum a PLIN. nat. 3, 6 et aliis laudata vide *TIR Hoja* K-29, 26–29 s. v. *Astures* et ALFÖLDY ad II²/14, 1114 cum bibliographia ampliore.

Tit. ex formulis et ex litterarum formis saec. I esse videtur.

G. A. – J. M. A.

13, 317 tit. sepulcralis

Parallelepipedum ex lapide calcario undique fractum (fortasse olim stela), in fronte et a tergo levigatum (35) × (26) × 27. Litt. inter lineas ad delineandum ductas minus accurate insculptae 5,5/6; puncta desunt. Rep. Segobrigae a. 1969 in effossionibus proscenii theatri a M. ALMAGRO BASCH institutis (inv. n. 79703; S-035). Servatur in *M. S.* inter reposita, ubi descripsit G. A. a. 1985; recognovit J. M. A. a. 2002.

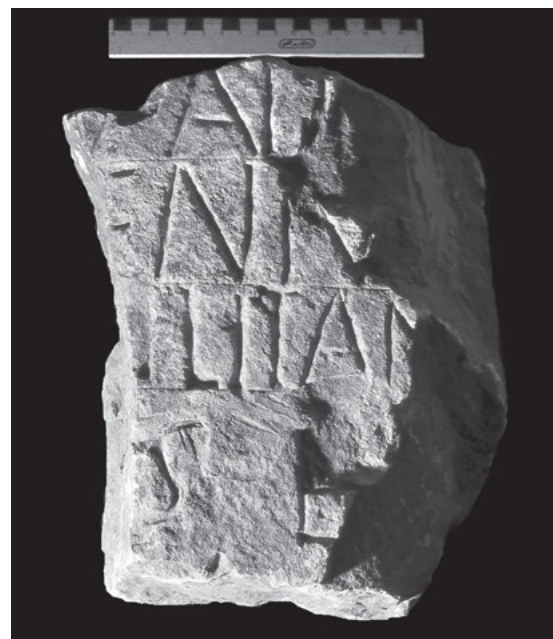

-----?
[- -]VAD[- -]
[- -]ENN[- -]
[- -]ilitan[- -]
[h(ic)] s(it-) e(st)

Im. phot. a J. M. A. sumpta.

ALMAGRO BASCH 1984, 200–201 n. 73 cum im. phot. (*HEp* 1, 1989, 316; inde pendet HURTADO 2005, 239); ALFÖLDY 1987a, 76 cum adn. 240.

V. 1–2 nomen defuncti vel defunctae satis probabiliter continent, v. 3 originem, sed haud supplendas sunt.

1 *Val[erio]* ALMAGRO BASCH. – 2–3 *Enn[ius Bilb]ilitan[us]* ALMAGRO BASCH, quem secutus est HURTADO. – 3 *[Bilb]ilitan[us]* vel *[Bilb]ilitan[a]* ALFÖLDY. Bilbilis, ubi poeta Martialis natus est, in parte conventus Caesaraugustani occidentali sita, vide SCHULTEN 1934, MARTÍN BUENO 1975, id. 1981, HOWELL 1998, 173–186 et M. MARTÍN BUENO in: F. BELTRÁN – MARTÍN BUENO – PINA 2000, 93–105; cf. A. HERNÁNDEZ, in: *TIR Hoja K-30*, 64–66 s. v. *Bilbilis*.

Tit. ex litterarum formis saec. II esse videtur.

G. A. – J. M. A.

13, 318 (= II 3125 cf. p. 710) tit. sepulcralis

Rep. Segobrigae saec. XVI, *en la misma Cabeza del Griego en un cerro q(ue) esta a la mano derecha yendo de Ucles en lo alto estava esta piedra* OCAMPO apud GALCERÁN DE CASTRO f. 21r, *en Cabeça del Griego* DÍAZ DE RIVAS (minus recte *Villetii Hispan.* STRADA 155 n. 11, GRUTER 926 n. 17 [i. e. *Uclés (CU)*], *en Villena* MASDEU [qui *Villetii* in *Villena (A)* mutavit errore], *Cabeça del Eriego* [sic] STRADA 156 n. 3, ex eo *prope Viletium Hispan.* GRUTER 841 n. 9). Latet aut periit. Descripsi ex ANTIQUIORIBUS.

D. M. S

VOCONIAE MA
TERNAE UXENEN
SI. C. PORCIUS
MARINIANVS
DENIENSIS
VXORI ,, ,, VIT.

D(is) M(anibus) s(acrum)

*Voconiae Ma-
ternae Uxenen-
si (!) C(aius) Porcius*

5 Marinianus

D<i>eniensis (!)

uxori [pos]uit

Exemplum, quod exhibuit GALCERÁN DE CASTRO f. 246r. ANTIQUIORES, inter quos F. DE OCAMPO saec. XVI prioris, ms. (in GALCERÁN DE CASTRO, ms. saec. XVII prioris f. 246r vel secundum numerationem aliam f. 289r [cf. GIMENO 1997, 194 n. 755]; *ibid.* f. 21r [cf. GIMENO 1997, 150 n. 211]; *ibid.* f. 21v solum versus 1 et 2 et versus 3 in. [cf. GIMENO 1997, 150 n. 214], ergo tit. codice uno ter descriptus); ex OCAMPO pendet STRADA 1575, 155, 11 (exhibens v. 1 et 2 et 3 in., inde GRUTER 1603, 926 n. 17 “ex STRADA”) et ID. 156, 3 (exhibens v. 2–8 quasi esset tit. alius, inde GRUTER 1603, 841 n. 9 “ex STRADA”; MADRID CABALLERO 1838 f. 69v); DÍAZ DE RIVAS, ms. siglo XVII 19; e GRUTER (p. 926 n. 17 exhibens v. 1–3) pendet MASDEU 1783/1805, VI 341 n. 1036 versibus aliter divisus (RIBELLES, ms. saec. XIX in. f. 102; SANCHIS SIVERA 1920 n. 68; MARTÍN – SERRES 1970, 81 n. 30); PANEL, ms. saec. XVIII B. N. E. sign.

8729/1 f. 267. 298 (vide HERNANDO 2017, 257); ex ANTIQUIORIBUS excepto DÍAZ DE RIVAS pendet HÜBNER II 3125, qui tit. totum exhibet (ex eo DIEHL 1910, 4 n. 5; GARCÍA MERINO 1970, 422–423 n. 2; VIVES, *ILER* 5429; JIMENO 1980, 193–194 n. 161; ALMAGRO BASCH 1984, 204–205 n. 77); e PRIORIBUS CORELL 1999, 339 n. XVII. – Cf. FITA 1892d, 141; ALBERTOS 1966, 254; HALEY 1986, n. 511–512; GONZÁLEZ ALONSO 1999, 790 n. 1581; GÓMEZ-PANTOJA 1998, 190 n. 31; HURTADO 2005, 238.

1 omisit STRADA p. 156. – 3 TERNA STRADA p. 156. – 3–4 AVXENENSI STRADA p. 156 et qui ex eo pendet. – 4 PORTIVS STRADA p. 156 et qui ex eo pendet. – 6 DENIENSIS ANTIQUIORES omnes (secuti sunt ALMAGRO BASCH, GONZÁLEZ ALONSO), *Dieniensis* HÜBNER, *Ideniensis* JIMENO, *Dienensis* HURTADO. – 7 VXORI [- -] VIT GALCERÁN DE CASTRO, GARCÍA MERINO, VXORI. VIT STRADA et qui ex eo pendet, *uxori [vi]vit* HÜBNER, *uxori [dica]vit* ALMAGRO BASCH, *[pos]uit* JIMENO, quod iam proposuerat OCAMPO.

Uxenensis et *Dieniensis* pro *Uxamensis* (Uxama, prope *Burgo de Osma, SO*) et *Dianiensis* (Danium, apud *Denia, A*) scripta esse putavit HÜBNER sine dubio recte. J. M. A.

13, 319 (= II 6338 ff) tit. sepulcralis

Stela ex lapide calcario superne et infra fracta undique levigata et in fronte olim expolita (76) × 54 × 17. In media parte superiore excavata imago mulieris insculpta erat, nunc mutila. Litt. satis accurate insculptae, infra a sinistra evanidae 4,5 (v. 1 litt. I et T longae 6; v. 2 litt. T longa 6). Puncta triangularia deorsum directa. Rep. Segobrigae a. 1891 in effossionibus a R. GARCÍA SORIA institutis *al Oriente del famoso cerro en un campo ó heredad que hondamente excavó, hace tres meses, D. Román García FITA, a un lado de la calzada que va con dirección a Uclés y Huelves* QUINTERO, i. e. sine dubio prope theatrum. Deinde translata *Madrid* in M. A. N., iussu M. ALMAGRO BASCH a. 1973 in M. S. inter reposita pervenit (sign. 76262; S-033). Ibi descripsit G. A. a. 1985 et ectypum sumpsit, recognovit iterum iterumque J. M. A., qui contulit, a. 2011; im. phot. sumpsit J. SALINAS.



Nympei (!) ◦ ◁ *Mani* ▷ ◦ *Tirtaliq(um)*
Hilarus ◦ et ◦ *Fuscus*
Laxtenses [- - -]
 [fec(erunt) d(e)] s(uo) p̄c̄ulio

Im. phot. a J. SALINAS sumpta nobis dedit J. M. NOGUERA.

FITA 1891b, 523–524 n. 4; HÜBNER II 6338 ff, qui descripsit ex ectypo a FITA misso (GONZÁLEZ RODRÍGUEZ 1986a, 153. 161 n. 181; EAD. 1986b, 76 n. 181; TOVAR 1946/47, 30 n. 135); FITA 1892a, 112 ex epistula ab HÜBNER missa; QUINTERO 1913/2007, 104 n. 15; RIVERO 1933, 68 n. 244; ALBERTOS 1975, 15 n. 125; ALMAGRO BASCH 1978 cum im. phot. tab. XXXII; ID. 1984, 197–199 n. 71 cum im. phot.; ALFÖLDY 1987a, 76 cum adn. 240 (*HEp* 2, 1990, 377; inde pendet HURTADO 2003–2004, 195 et ID. 2005, 239–240, qui errore de titulo Nymphis dicato cogitavit); NOGUERA 2012, 217–218 cum im. phot. tab. XC.1. – Cf. HALEY 1986, 38. 39. 264 n. 506. 360 cum adn. 655 ex scheda ab ALFÖLDY donata; ALMAGRO-GORBEA – ABASCAL 1999a, 138. 140 cum im. phot. fig. 95; RAMÍREZ SÁNCHEZ 2007, 1163; NAVARRO et AL. 2011, 162.

Supra v. 1 a sinistra litt. M' ◁ *Mani* ▷ minus accurate scari-fata.

1 *Nympet*(io?) *Mu*(mmii?) *Tirtalico* FITA 1891b, *Nymp*(h)ei(us) *M*(ani) *Tirtalico*(m) HÜBNER, *Nymp*[h]etus *M*(ani) [servus] *Tirtalico*(m) HÜBNER apud FITA 1892a, *Nympet*(io?) *Mu*(mmii?) *Tirtalico* QUINTERO, *Nunpetio Munium* RIVERO, *Nympei*(us) TOVAR, *Nymphe m*(ulieris liberta) *Tirtaliq(um)* ALMAGRO BASCH. – 2 ex. *Fuscus*(s) FITA 1891b, QUINTERO, *Fuscus*[s] HÜBNER, GONZÁLEZ RODRÍGUEZ. – 3 *Laxt*(amen?)*ses* FITA 1891b, *Laxt*[en]ses? HÜBNER, *Laxt*[amen?]ses [- - -] QUINTERO, *Laxt*[amen]ses RIVERO, *Laxt*[en]ses (?) GONZÁLEZ RODRÍGUEZ, *Laxt*[ane]nses ALMAGRO BASCH. – 3 ex. *s*[er(vae)?] ALFÖLDY, id quod STYLOW in dubium vocavit (ad *HEp* 2, 1990, 377). – 4 [av?]unc[ulo?] FITA 1891b, QUINTERO, [- - -]VNC HÜBNER, *avunculo* RIVERO, [- - -]VNO GONZÁLEZ RODRÍGUEZ, [- - -]S [Ter]tullo ALMAGRO BASCH. – 5 vestigia litterarum delineavit HÜBNER II 6338 ff sine idonea causa.

“Nympei” nomen Graecum *Nymphe* (cf. SOLIN 2003, 434–435) dativo positum. Defuncta Mani cuiusdam uxor vel filia fuit. “Tirtaliq(um)” nomen cognationis esse videtur, cf. *Tritalicum* II 2814. 5077, *HEp* 11, 2001, 505. De Laxta oppido a Ptolemaeo 2,6,58 laudato vide TOVAR 1974/89, 221 et A. CEPAS PALANCA, in: *TIR Hoja* J–30, 217 s. v. *Laxta*; cf. *AE* 1913, 10, ubi fortasse supplendum est *Laxten*(si).

Tit. ex litterarum formis saec. II tribuendus esse videtur.

G. A. – J. M. A.

13, 320 (= II 5883) tit. sepulcralis

Stela ex lapide calcario superne infraque et a tergo fracta in fronte levigata, nunc magna ex parte contunsa (45) × 38 × (37). Area titulo inscribendo destinata paululum excavata. Litt. minus accurate insculptae circ. 5 (v. 2 litt. C circ. 4; v. 3 litt. O minuta circ. 4); puncta desunt. Rep. Segobrigae ante a. 1889 *en el suelo de la cabeza del ábside* RADA – FITA. Olim servabatur *Madrid* in *M. A. N.* (inv. 16574). Iussu M. ALMAGRO BASCH a. 1972 translata est in *M. S.*, ubi nunc servatur inter reposita; *ibid.* descripsit G. A. a. 1985 et W. K. im. phot. sumpsit. Recognovit J. M. A. a. 2011.

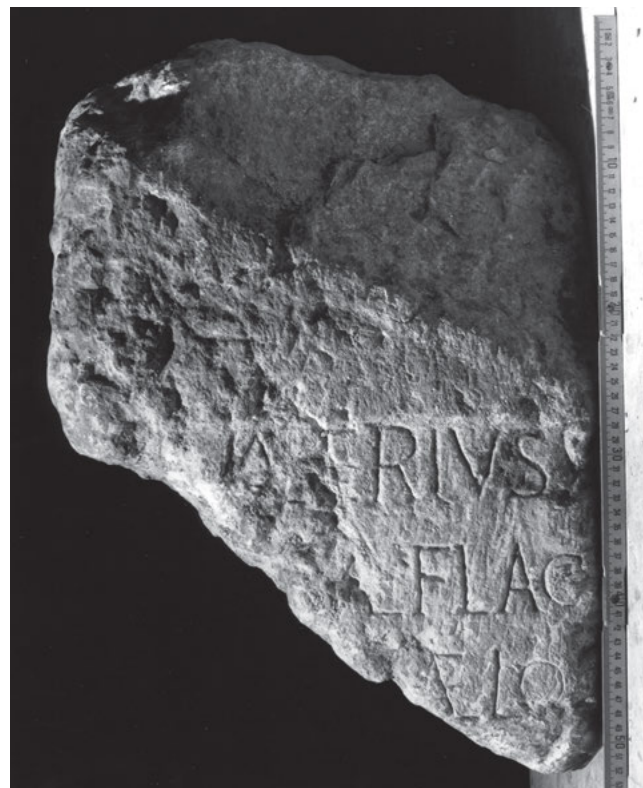

[-] *Valerius*
 [- - -] *(ilius) G*â*(eria) Flac-*
[cus Pomp?]âelo-
[nensis? - - -]
 - - - - - ?

Im. phot. a W. K. sumpta.

RADA – FITA 1889, 148 n. 1 (ex eis HÜBNER II 5883 [VIVES, *ILER* 6666]); QUINTERO 1913/2007, 102–103 n. 6; RIVERO 1933, 67 n. 241; ALMAGRO BASCH 1984, 240–241 n. 105 cum im. phot. (GÓMEZ-PANTOJA 1998, 190); ALFÖLDY 1987a, 76 cum adn. 240 (*HEp* 2, 1990, 378). – Cf. VELAZA 2008, 371.

Supplevit ALFÖLDY 1987a.

1 *Valerius* RADA – FITA, HÜBNER, QUINTERO, RIVERO, ALMAGRO BASCH. – 2 E ◦ FLAC RADA – FITA, QUINTERO, RIVERO, E FAC HÜBNER errore, AE FLAC ALMAGRO BASCH, quem secutus est GÓMEZ-PANTOJA. – 3 *Ælio* RADA – FITA, quem secutus est HÜBNER, *Aelo* QUINTERO et RIVERO, [*Arg*]*aelo* ALMAGRO BASCH vix recte, [*Pomp?*]*âelo*[*nensis*]] ALFÖLDY, id quod VELAZA in dubium vocavit (de *Pompaelone* in parte conventus CaesarAugustani septentrionali sita vide A. HERNÁNDEZ, in: *TIR Hoja* K–30, 181–182 s. v. *Pompaelon*). Defunctus civis Romanus sine dubio fuit, ergo in [- - -]*aelo*[- - -] satis probabiliter origo latet.

Tit. ex genere et ex litterarum formis saec. II esse videtur.

G. A. – J. M. A.

13, 321 tit. sepulcralis

Cippus ex lapide calcario superne infraque fractus in fronte levigatus, sed hodie foraminibus nonnullis foedatus, a tergo scaber (96) × 58 × 15. Litt. satis accurate insculptae circ. 5, puncta rotunda. Rep. Segobrigae a. 1971 in effossionibus coemeterii Visigothici in usum posteriorem adhibitus in sepulcro n. 186 (inv. n. 77856; S-034). Servatur in *M. S.* inter reposita, ubi descripsit G. A. a. 1985 et W. K. im. phot. sumpsit; recognovit J. M. A. a. 1999; contulimus a. 2004.



C(ai)o ° Âûrel(io) S[- - -]
 [- - - - -]
 Q(uintus) ° Munius [- - -]stus
 Toletanus çipum (!)
 5 et ° sepulturâm
 d(e) ° s(uo) ° d(edit) s(it) t(ibi) t(erra) l(evis)

Im. phot. a J. M. A. sumpta.

ALMAGRO BASCH 1984, 199–200 n. 72 cum im. phot.; ALFÖLDY 1987a, 76 cum adn. 240 (HEp 2, 1990, 375); ABASCAL 1999b, 292–293 n. IV.4 cum im. phot. (AE 1999, 944; HEp 9, 1999, 314, ubi lectio in dubium vocatur). – Cf. HALEY 1986, 264 n. 514.

1 CAR[- - -] ALMAGRO BASCH, ALFÖLDY; S[- - -]V+IA[.?] ABASCAL. – 3 in. O M N ALMAGRO BASCH, Q. Mun[- - -] ALFÖLDY. – 3 ex. supplendum est [Iu]stus vel [Fe]stus vel sim.

Lectionem ab ABASCAL 1999b propositam magna ex parte hic secuti sumus. De lectione *Munius* dubitavit P. LE ROUX ad AE 1999, sed vide ABASCAL 1994a, 187. Iunctio *çip<p>um* et *sepulturam* alibi non invenitur.

Tit. ex litterarum formis et ex formulis saec. II esse videtur.
 J. M. A. – G. A.

13, 322 (= II 3123) tit. sepulcralis

En el cerro llamado Cabeza del Griego, 1/4 de legua de Saelices, P(artido) de la Mancha. Burriel, de quien la vio y copio BURRIEL apud VELÁZQUEZ. De origine Segobrigensi tituli solum ipsi cogitaverunt. Latet aut periit.

Attio Saturni-
 no Valerensi
 annor(um) XXVI Attia
 Ianuaria filio
 5 carissimo c(uravit) s(it) t(ibi) t(erra) l(evis)

Exemplum a VELÁZQUEZ traditum.

attio. saturni
 no. valerensi.
 annor. XXVI. attia
 ianuarua. filio
 carissimo. c st t l.

L. J. VELÁZQUEZ, ms. R. A. H. sign. 9/4106, qui habuit ab A. M. BURRIEL (olim Est. 4, gr. 7.^a, D. n. 227: Velázquez ms. 13); PANEL, ms. saec. XVIII, B. N. E. sign. 8914 f. 376r (vide HERNANDO 2017, 115. 119. 150. 299); CORNIDE, ms. R. A. H. sign. 9/3920/50 (olim Est. 18, gr. 3.^a, n. 40), cf. ABASCAL – CEBRIÁN 2005, 180–181; e VELÁZQUEZ et CORNIDE pendet HÜBNER II 3123 (VIVES, ILER 5441 et ALMAGRO BASCH 1984, 195–196 n. 69). – Cf. ALFÖLDY 1987a, 76 cum adn. 240.

De Valeria municipio iuris Latini veteris (apud Valeria, CU sito) vide TOVAR 1974/89, 220–221; A. FUENTES DOMÍNGUEZ, in: TIR Hoja J–30, 332 s. v. Valeria et ALFÖLDY 1987a, 85–88; tituli Valerenses in II²/13 fasciculo secundo recensentur.

Tit. ex formulis saec. II tribuendus videtur.

G. A. – J. M. A.

13, 323 (= II 3124 cf. p. 944) tit. sepulcralis

Stela ex lapide calcario superne rotundata infra et a sinistra fracta in fronte levigata (53) × (42) × ?. Supra in fronte circulus incisus est. Area titulo inscribendo destinata excavata in formam tabulae ansatae redacta, superne tribus arcibus incisis exornata 20 × 28,5. V. 4 infra aream inscriptus. Litt. rubricatae (vestigia coloris adhuc apparent) accurate insculptae circ. 3/3,5 (v. 1–2), 2,5/3 (v. 3), 2/2,5 (v. 4); puncta triangularia sursum directa. Rep. Segobrigae ante a. 1789. Servatur iam diu Saelices (CU), ubi viderunt AUCTORES omnes. En una piedra pequeña colocada al costado en la misma casa de D(om) Seb(astia)n [i. e. S. MARTÍNEZ FALERO] FERNÁNDEZ, hodie C/ de las Peñas n. 15 (olim 17). Extat ibid. parieti inserta prope portam, ubi descripsit G. A. a. 1983, recognovit J. M. A. a. 1998 iterum iterumque; contulimus a. 2004.

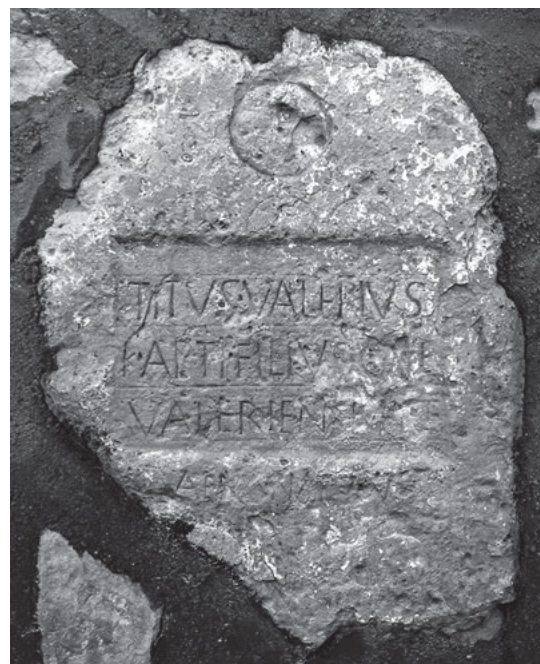

Titus ° Valerius

K(- -) ° Aпти ° filius ° Gâle(ria)

Valeriansis ° h(ic) ° s(itus) ° e(st)

AE+[..] ° NA++V[- -]

Im. phot. a J. M. A. sumpta.

FERNÁNDEZ 1789 ms. R. A. H. sign. 11/8109/4g cum im. del.; ID. 1789/90 ms. R. A. H. sign. 11/8109/4k f. 47 cum im. del.; ID. 1790 ms. R. A. H. sign. 9/7953/1(38) n. 3 cum im. del. (publicatum apud ABASCAL – GIMENO 2000, 118–119 n. 157; e FERNÁNDEZ pendent CANO, in: MORALES – CANO 1792, 105 n. 10; DE SANTIAGO PALOMARES, ms. R. A. H. sign. et 9/5939/16 f. 96 n. 3 cum im. del.); ID. 1790 ms. R. A. H. sign. 9/5597/1 f. 148 cum im. del.; CAPISTRANO, ms. 1792 f. 88v n. 13 et ed. 1792, 112 n. 13 (MASDEU 1783/1805, XVII 401 n. 3; XIX 344 n. 1737); CORNIDE 1799, 182 n. 6 tab. 5 n. 6 cum im. del., qui etiam vidit; ex ANTIQUIORIBUS pendet HÜBNER II 3124 et p. 944 ex ectypo a FITA misso (ex eo VIVES, *ILER* 5440); ALMAGRO BASCH 1984, 196–197 n. 70 cum im. phot. et im. del.; ALFÖLDY 1987a, 76 cum adn. 240 (*HEp* 2, 1990, 376); ABASCAL 1999b, 291–292 n. IV.2 cum im. phot. (*AE* 1999, 942; *HEp* 9, 1999, 312). – Cf. FITA 1892d, 141.

4 + prima est hasta recta rubricata; post quam cernuntur spatium et punctum, quae secutae sunt litt. NA; post quas litt. incertae duae, quas secuta est litt. V, quae certe legitur. Ante V supersunt vestigia coloris.

Litt. K brachiis brevibus, litt. P arcu non clauso.

2 *K. Apty* CORNIDE, *Kapti* HÜBNER quasi esset praenomen, *K(ai) Aпти* ALMAGRO BASCH, *K(ai Valeri?)* ABASCAL, *K(aesonis?) Aпти* ALFÖLDY. – 2 ex. CAL FERNÁNDEZ, CANO, DE SANTIAGO PALOMARES; *Gal(eria)* HÜBNER, ALMAGRO BASCH, ALFÖLDY; CALE CAPISTRANO. – 4 Om. CORNIDE, AET[- -]AN[- -]V FERNÁNDEZ, CANO; AEN[- -]NA V. V CAPISTRANO; *aet(atis) an(norum)* [LX]V HÜBNER, qui postea ex ectypo se ipsum correxit et de *Valerius Nativus?* vel similibus cogitavit, ALMAGRO BASCH, ALFÖLDY; ibi *Baeb[ia]nae an(norum)* ++ supplere voluit ex spatiis ABASCAL, sed titulo recognito intelleximus superficiem lapidis ante litt. A in initio vacuam esse.

Cognomen *Aпти* (KAJANTO 1965, 286) notum est titulis Hispanicis *AE* 1996, 855 (*Idanha-a-Nova*, CAS) et *AE* 1989, 366 (*Mértola*, BEJ). Interdum et praenomen et cognomen patris indicatur, cf. *AE* 1962, 325; 1985, 927. De Valeria municipio cf. tit. praecedentem.

Tit. ex genere et ex formulis et ex forma punctorum saec. I med. videtur; litterae consentiunt. G. A. – J. M. A.

Tituli virorum quorum tribus indicatur (13, 324–328)

13, 324 tit. sepulcralis

Tabulae duae ex lapide calcario ad eundem monumentum pertinentes, in fronte levigatae paululum dolatae et a tergo scabrae. Monumento ceteras tabulas inscriptas nunc deperditas affixas esse manifestum est. Tab. A 37/40 × 126,5 × 14; litt. satis accurate insculptae circ. 8,5/9. Tab. B ab utroque latere fracta 23 × (110) × 13,5. Litt. 7,5. Puncta triangularia deorsum directa; tab. B punctum post *Lucilla* lineamentis incisum sed non excavatum. Rep. a. 1986 in effossionibus coemeterii in loco q. d. *Las Obradas de Gaspar*, circ. 500 m ad occidentem versus a *basílica visigoda* Segobrigae sito, intra fines oppidi *Saelices* (CU), in usum posteriore adhibitae in sepulcro n. 3 (inv. n. 62666; S-169). Servantur in M. S. inter reposita, ubi descripsit G. A. a. 1986 et a. 1988 et W. K. im. phot. sumpsit; ibid. recognovit J. M. A. a. 2002.



Fig. a

Tit. A:

L(ucio) ° Porcio ° L(uci) ° f(ilio) ° Gal(eria) C[- -]

Porciae ° L(uci) ° f(iliae) ° Pla[- -]



Fig. b

Tit. B:

Porcia ° L(uci) ° f(ilia) ° Lucilla ° pat[ri et matri ?]

Fig. α-β: Im. phot. a J. M. A. sumptae.
DE LA ROSA 1988, 93-98 cum im. phot. tab. III 2-3 (*HEp* 2, 1990, 373a-b); ABASCAL - ALFÖLDY - CEBRIÁN 2011a, 344-345 n. 423 cum im. phot.
Tit. A: Cognomen defunctae (matris eius, quae monumen-

tum fecit) *Pla[cida]*, *Pla[utilla]* vel simile fuisse videtur. Gens Porcia Segobrigensis redit in titulis n. 13, 318 et 13, 488. Vide etiam tit. 13, 283.
Tit. ex litterarum formis saec. I ex. vel II in. tribuendus videtur.
G. A. - J. M. A.

13, 325 tit. honorarius (?)

Parallelepipedum ex lapide calcario superne et a sinistra fractum, in fronte levigatum pectine ferreo dolatum (25) × (27) × 16. A dextra resectum est, sic ut nomines virorum discissint, unde constat titulum olim ex variis partibus compositum esse. Litt. circ. 10 (v. 1), 7,5 (v. 2), circ. 6 (v. 3). V. 1 et 3 puncta triangularia deorsum directa. Rep. Segobrigae d. 24 m. Sept. a. 2002 in effossionibus porticus meridionalis fori (*UE* 5759 n. 1; inv. n. 86096; S-369). Servatur in *M. S.* inter reposita, ubi descripsit J. M. A. a. 2002; recognovimus a. 2003.



[- -] Gal(eria) ◦ +[- -]
[- -]llion[i - -]
(vac.) L(ucius) ◦ Iul[ius - -]

Im. phot. a J. M. A. sumpta.
ALFÖLDY - ABASCAL - CEBRIÁN 2003b, 222-223 n. 15 cum im. phot. (*AE* 2003, 991; *HEp* 10, 2000, 306); ABASCAL - ALFÖLDY - CEBRIÁN 2011a, 83-84 n. 60 cum im. phot. - Cf. ABASCAL - CEBRIÁN - TRUNK 2004, 240 n. 67.

Litt. A loco hastae libratae cum hasta acclivi. Litt. G cum lineola curva loco hastae rectae.
Ante v. 1 perierunt praenomen et nomen gentile atque nomen paternum. - 1 + est pars sinistra litt. C, G, O vel Q. Post indicationem tribus periit cognomen viri honorati. - 2 latet cognomen secundum. *[Po?]llion[i - -]* ALFÖLDY et AL., ABASCAL et AL., supplendum est *[Po]llion[i]* vel *[Ga]llion[i]* vel sim. - 3 continere videtur praenomen et nomen gentile dedicantis.
Tit. ex litterarum formis saec. I in. vel med. tribuendus esse videtur.
G. A. - J. M. A.

13, 326 tit. honorarius

Parallelepipedum ex lapide calcario pallido, infra et a sinistra et supra a dextra fractum, in fronte levigatum pectine ferreo dolatum (15) × (9,5) × (12). Fortasse est angulus superior dexter (aliquantum laesus) partis mediae basis staturae ex tribus partibus compositae. Litt. 5,5. Rep. Segobrigae a. 2004 in effossionibus basilicae urbanae iuxta forum ad orientem versus sitae (*UE* 7818 n. 26, punto 449,

124166; S-515). Servatur in *M. S.*, ubi descripsit J. M. A. a. 2005; contulimus a. 2005.



[- -] Gal(eria) (?)

Im. phot. a J. M. A. sumpta.
ABASCAL - ALFÖLDY - CEBRIÁN 2011a, 87-88 n. 67 cum im. phot. (*AE* 2011, 559; *HEp* 20, 2011, 121).

Ex eo, quod litterae servatae in fine versus extant, fortasse ad breviationem tribus pertinent. Supplendum fortasse *[G]al(eria)*, cum cives Segobrigenses in hac tribu recenseantur, sed cf. etiam *[P]al(atina)* in municipiis et coloniis Hispaniae notam (cf. WIEGELS 1985, 97. 138 [Barcinone, Tarracone]; vide *II*²/14, 31 et 329 [Valentiae, Sagunti]). Ante tribum veri similiter perierunt praenomen et nomen gentile viri honorati atque praenomen patris.

Tit. ex genere et ex litterarum formis saec. I in. vel med. tribuendus videtur.
G. A. - J. M. A.

13, 327 tit. honorarius (?)

Parallelepipedum (fortasse fragmentum basis) ex lapide calcario pallido undique fractum, in fronte olim levigatum hodie ex parte laesum (12) × (15,5) × (8). Litt. accurate insculptae 4. Rep. a. 2001 in effossionibus fori (*UE* 5391 n. 27; inv. n. 63178; S-345). Servatur in *M. S.* inter reposita, ubi descripsit J. M. A. a. 2002.



-----?
 [- -?] Gal(eria) ? [- -]
 -----?

Im. phot. a J. M. A. sumpta.

ABASCAL – CEBRIÁN 2002a, 176–177 n. 58 cum im. phot. fig. 57 (HEp 10, 2000, 270); ABASCAL – ALFÖLDY – CEBRIÁN 2011a, 87 n. 66 cum im. phot.

Litterae, quae supersunt, fortasse breviatio tribus sunt, sed vide etiam cognomina *Gallus* vel *Gallicus* vel similia.

Tit. ex litterarum formis saec. I videtur. G. A. – J. M. A.

13, 328 tit. honorarius (?)

Fragmenta quattuor inter se ex parte non coniuncta tabulae marmoreae cineraceae (*bardiglio di Carrara*, I. RODÀ et P. PENSABENE per colloquium), in fronte expolita et a tergo levigata (13) × (22) × 2,5. Litt. satis accurate insculptae circ. 7. *Hedera* deorsum directa. Fragmentum superius dextrum rep. a. 1991 in effossionibus fori prope cryptoporticum septentrionalem (inv. n. 1991/22); cetera rep. a. 2001 in effossionibus fori prope porticum orientalem (UE 5168 n. 1; inv. n. 62604, S-321). Servantur in M. S. inter reposita, ubi descripsit J. M. A. a. 2001; recognovimus a. 2004.

-----?
 [- -?] Pup(inia?) ◦ P+[- -?]
 -----?



Im. phot. a J. M. A. sumpta.

ABASCAL – CEBRIÁN 2002a, 157–158 n. 16 cum im. phot. fig. 14 (AE 2002, 821; HEp 10, 2000, 228); ABASCAL – ALFÖLDY – CEBRIÁN 2011a, 89–90 n. 70 cum im. phot.

1 + est hasta recta.

Litt. fortasse ad tribum breviatam spectant. Cives Segobrigenses in tribu Galeria recensentur. Tribus Pupinia recurrit in tit. M. Porcii M. f. Caesaris Augusti scribae (supra 13, 283) et in ea inscripti erant cives coloniae Iuliae Gemellae Acci (de qua vide WIEGELS 1985, 89).

Tit. ex genere et ex litterarum formis saec. I priori tribundus videtur. G. A. – J. M. A.

Tituli operum publicorum (13, 329–371)

13, 329 tit. operis publici

Parallelepipedum novem ex lapide calcario, quae pavimento fori Segobrigae a septentrione usque ad meridiem immissa sunt. In faciebus sursum directis litterae auratae insertae erant. Quae facies sursum directae titulo inscribendo destinatae satis levigatae sunt, facies ceterae scabrae. Ante lapidem primum et in parte media post lapidem quartum desiderantur lapides alii hodie deperditi. Mensurae parallelepipedorum a septentrione usque ad meridiem ita sunt: 91 × 208 (litt. octo continet), 91 × 145 (litt. quatuor), 91 × 65 (litt. duas), 91 × 58 (litt. tres), vacat 91 × 365, 91 × 147 (litt. quinque), 91 × 200 (litt. sex), 91 × 178 (litt. quinque), 91 × 155 (litt. tres), 91 × 128 (litt. duas et punctum in fine). Areae titulo inscribendo destinatae omnes, quae servatae sunt, compositae efficiunt 91 × 1648. Tit. olim latus erat plus quam 2000. Unoquoque lapide spatia non inscripta alta circ. 15 supra versum et circ. 44 sub versu extant. Litt. circ. 32 olim aeneae auratae in sulcos in lapidem incisos accurate accommodatos insertae erant; infixae erant obturamentis, quae in foramina in ipsis sulcis terebrata immissa erant plumbo infuso. Foramina obturamentis inserendis destinata erant 5 × 3 × 6 atque 4 × 4 × 6. Forma punctorum in dubio manet. Litterarum auratarum ipsarum supersunt fragmentum aeneum litt. O vestigiumque puncti ferri in fine tituli. Ceterum supersunt sulci litterarum et foramina, insuper vestigia plumbi loco litt. M et in fine tituli, ubi nunc extat pars aenea saxo immissa. In summa litterarum 38 vestigia supersunt. Omnia rep. Segobrigae d. 11 m. Iul. a. 2001 in effossionibus partis mediae fori (UE 5178; sign. 75944; S-335), ubi servantur in situ. Descripsit J. M. A. a. 2001; recognovimus iterum iterumque usque ad a. 2005.

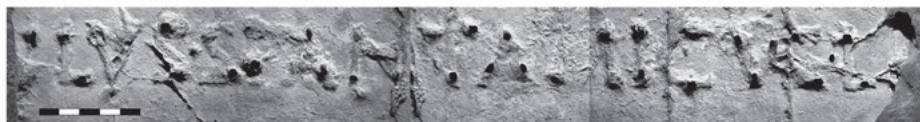

Fig. a

[- -?] Proc?ulus ◦ Spantamicus ◦ La[-12/14?]-us ◦ forum ◦ sternundum ◦ d(e) ◦ s(ua) ◦ p(ecunia) ◦ c(uravit/-erunt) ◦

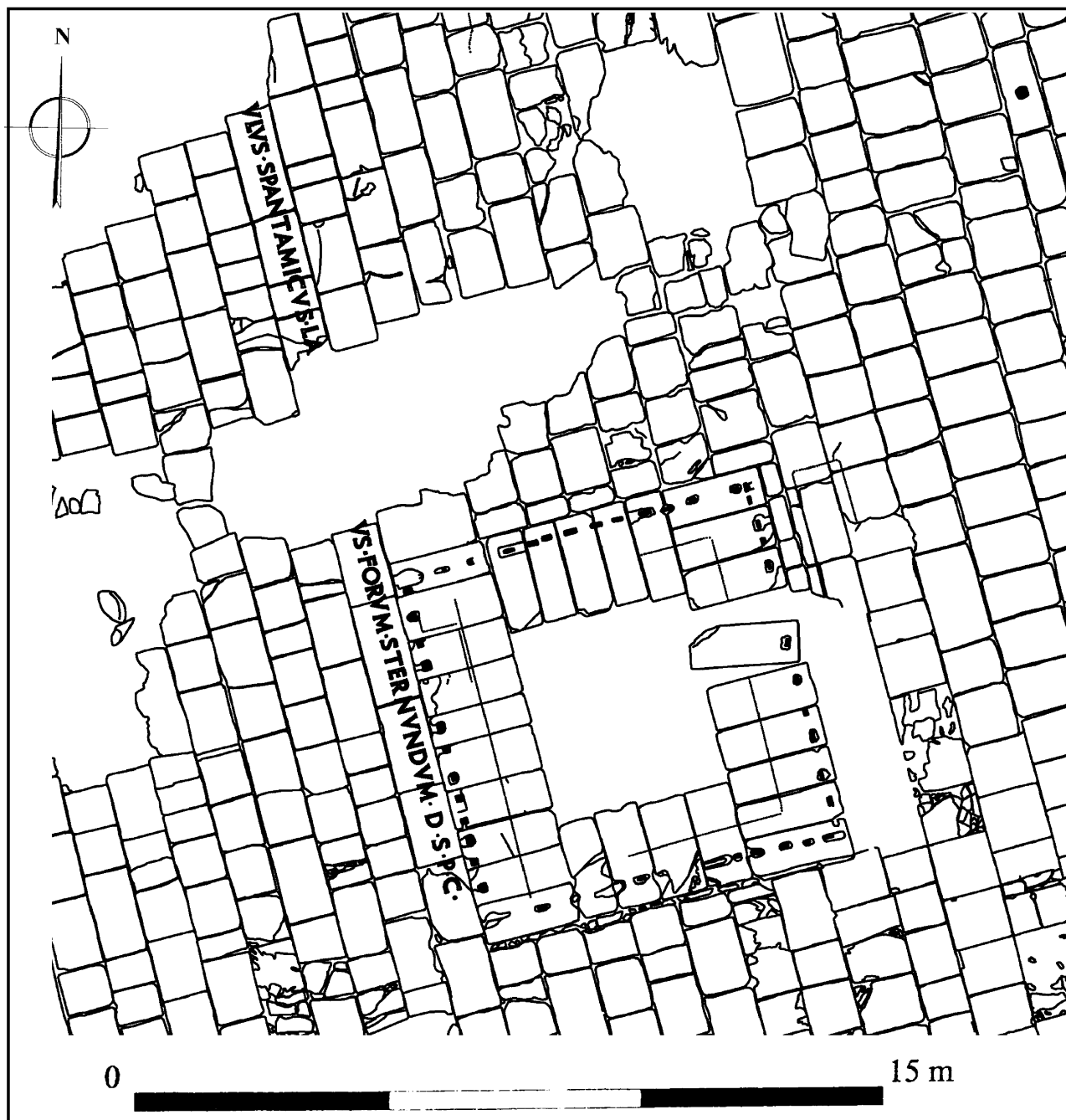

Fig. β

Fig. α: Im. phot. ectypi a J. M. A. sumpta machina computatoria usu composita.

Fig. β: Im. a J. M. A. del.

ABASCAL – ALFÖLDY – CEBRIÁN 2001, 117–125 cum im. phot. et im. del. (*AE* 2001, 1246; *HEp* 10, 2000, 210); ABASCAL et AL. 2007, 688–689 cum im. phot. fig. 3; ABASCAL – ALFÖLDY – CEBRIÁN 2011a, 54–59 n. 31 cum im. phot. et im. del. – Cf. ABASCAL – ALMAGRO-GORBEA – CEBRIÁN 2003, 9. 45; ABASCAL 2003, 151; ABASCAL – ALMAGRO-GORBEA – CEBRIÁN 2004, 203. 208; ABASCAL – CEBRIÁN – TRUNK 2004, 220 cum im. phot. fig. 2; ABASCAL 2007, 300; ABASCAL – ALMAGRO-GORBEA – CEBRIÁN 2007, 61. 75 cum im. del. fig. 4; CORBIER – FAUDET 2007, 310; ABASCAL et AL. 2007, 689 cum im. del. fig. 3; ABASCAL 2009b, 92–93; ABASCAL – ALFÖLDY – CEBRIÁN 2009, 279; VELAZA 2012, 400; NAVARRO et AL. 2011, 113; ALFÖLDY 2011c, 190–191; ABASCAL 2013b, 113–115 cum im. del.; BERNARDO 2013, 319–325 (*AE* 2013, 740).

De pavimentis litt. auratis inscriptis atque de usu verbi *sterno* vide ABASCAL – ALFÖLDY – CEBRIÁN 2001, 117–125 cum

bibliographia ampliore, MONTERROSO – GOROSTIDI 2005 et CAMPEDELLI 2014.

Litt. primi parallelepipedo servati ad nomen Celtibericum vel ad cognomen Latinum [*Proc*]ulus vel sim. pertinent. Nomen *Spantamicus* sine dubio originis Celtibericae tantum Segobrigae novimus (vide tit. 13, 536); id cognomen vel potius nomen cognationis est. Origo fortasse est casus genitivus pluralis nominis Celtiberici *-ikum/-icum* cadens, quod linguae Latinae aptatum est (vide F. BELTRÁN – DE HOZ – UNTERMANN 1996, 116–117, 121: *Abilikum*, *Bentilikum*, *Burikounikum*, cet. et imprimis GONZÁLEZ RODRÍGUEZ 1986a, 135–137). De nomine *Spantamicus* nuperrime egit BERNARDO 2013, 319–321 (*AE* 2013, 740). Utrum *Spantamicus*, qui hoc tit. memoratur, peregrinus an civis Romanus fuerit, nescimus. In litt. *La[-12/14?]-jus* fortasse latet nomen viri alii, qui etiam ad opus contulit.

Forum Segobrigae iam aetate Augusti exstructum est ut monstrant tit. 13, 283 et 13, 294. Saxa pavimenti fori titulusque potissimum eodem tempore posita sunt. Formae litterarum consentiunt.

G. A. – J. M. A.

13, 330 tit. operis publici

Tabula ex lapide calcario superne et ab utroque latere fracta in fronte expolita et a tergo levigata (40) × (49) × 14/12, infra cymatio prospicienti alto 7 exornata. Litt. accurate insculptae 7 (v. 2 litt. F longa 9). Punctum triangulare deorsum directum v. 2. Rep. Segobrigae m. Oct. a. 1982 in effossionibus viae ad septentrionem versus a foro ab ALMAGRO BASCH institutis (Sector 1, inv. n. 86071; S-166). Servatur in M. S. inter reposita, ubi descripsit G. A. a. 1985. Recognovit J. M. A. a. 2002.



-----?
 [---]en+um [---]
 [---] forum ° [---]

Im. phot. a J. M. A. sumpta.

ALMAGRO BASCH 1984, 325 n. 190 cum im. phot. (HEp 1, 1989, 334).

1 + est hasta recta ad litt. I vel T longa pertinens; suppleendum fortasse [proscā?]enium vel [monum?]entum, ut nos docuit M. G. SCHMIDT. Cum titulus in area fori in lucem prodierit, veri simillime [monum?]entum ad ornamenta vel addita-menta fori referendum est.

Tit. ex litterarum formis saec. I ex. vel II in. videtur.

G. A. – J. M. A.

13, 331 tit. operis publici

Parallelepipedum tria ex lapide calcario ad eundem titulum pertinentia 45 × 274 × 68. Titulus parieti insertus exedram partis septentrionalis fori post porticum sitam exornabat. Mensurae parallelepipedorum a sinistra usque ad dextram ita sunt: 45 × 125 × 31/36, 45 × 70 × 36/42 et 45 × 79 × 49/68. In utroque latere anathyrosis in formam parallelogrammi redacta. Ut ex reliquiis aedificii, cui apposita erant, colligitur, olim titulus saxa octo continebat, quorum partes anticae aptatae erant formae semicirculati exedrae, in summa circ. 45 × 728 × 90. Nunc a sinistra saxa quatuor desunt, a dextra unum. Litt. rubricatae (vestigia coloris adhuc apparent) accuratissime insculptae 17 (v. 1), 14,5 (v. 2); puncta triangularia (v. 1) vel in formam virgulae redacta (v. 2). Saxa omnia in lucem prodierunt d. 10 m. Aug. a. 1999 in effossionibus cryptoporticus exedrae septentrionalis fori iuxta locum, q. d. *Termas del teatro* (Estancia 2, UE 2193 n. 30; inv. n. 21364; S-257). Servantur in M. S. in expositione, ubi descripsit J. M. A. a. 1999; recognovimus a. 2004.



[-18?- Sempr?]onia ° Arganta ° M(arcus) ° Iuliu[s - - -?]
 [- - - et? - - - Ce?]phalo ° d(e) ° s(ua?) ° p(ecunia?) ° [- - -?]

Im. phot. a J. M. A. sumpta.

ABASCAL – CEBRIÁN – MONEO 1998/99, 184–185 cum im. phot. fig. 4 (AE 1999, 938; HEp 8, 1998, 275); ABASCAL – ALMAGRO-GORBEA – CEBRIÁN 2002, 143 cum im. phot. tab. 9a (AE 2002, 809; HEp 10, 2000, 291); ABASCAL 2003, 151–152; ABASCAL – CEBRIÁN – TRUNK 2004, 240–241 cum im. phot. fig. 23; ABASCAL – ALFÖLDY – CEBRIÁN 2011a, 59–61 n. 32 cum im. phot. – Cf. NOGUERA – ABASCAL – CEBRIÁN 2008, 289; ABASCAL 2013b, 121–122.

1 ante [Sempr?]onia Arganta nomina primi dedicantis perierunt, item v. 2 in. – 1 ex. superest hasta declivis ad litt. V pertinens. – 2 d(e) s(ua) p(ecunia) vel d(e) s(uo) p(osuerunt), ut proposuit P. LE ROUX ad AE 2002.

Nomen mulieris potius [Sempr?]onia quam [Ant?]onia vel [Pomp?]onia cet. fuit, cum Sempronii in titulis Segobrigensibus frequenter redeant. Nomen Celtibericum Argantae recurrit titulis Hispanicis (ABASCAL 1994a, 285), vide etiam 13, 562. Nomen Graecum *Cephalo* recurrit in titulo Lacipensi II 1936 (cf. II²/5, 811: *Cep(h)alo*); vide etiam *Cephalas*, *Cephalio* (SOLIN 2003, 711). De [spiroce]phalo (cf. AE 2007, 1612–1614) cogitavit dubitanter J. VELAZA per litteras. Sane titulus nomina eorum, qui ad opus exedrae fori contulerunt laudat.

Cum saxa prope effigiem Agrippinae maioris (NOGUERA 2012, 148–151 n. 195) ad idem monumentum pertinentem in lucem prodierint, tit. saec. I med. tribuendus videtur. Litterae consentiunt.

J. M. A. – G. A.

13, 332 (= II 6338 dd) tit. operis publici

Parallelepipedum tria epistylia ex lapide calcario superne et a tergo fracta in fronte levigata (32) × (298) × (34). Saxum primum, quod etiam a sinistra fractum est, (32) × (117) × (24); secundum (30) × 93 × (26); tertium nunc ex duobus fragmentis coniunctum et a dextra fractum (23) × (92) × (22/34). Litt. accuratissime insculptae 14 (v. 1), 12 (v. 2); puncta triangularia deorsum directa. Ante verbum OPVS spatium latum 34 non inscriptum extat. Rep. Segobrigae a. 1891 in effossionibus a R. GARCÍA SORIA institutis, *al Oriente del famoso cerro en un campo ó heredad que hondamente excavó, hace tres meses, D. Román García FITA, en la falda del Oriente del Cerro QUINTERO*, i. e. sine dubio prope theatrum. Servabantur inde a. 1891 *Madrid* in M. A. N. (inv. n. 16601 et 16609) a GARCÍA SORIA donata; postea iussu M. ALMAGRO BASCH a. 1972 in M. S. translata et parieti in altitudine circ. 3 m affixa sunt (sign. 162085; S-051); ex a. 2011 servantur ibid. inter reposita, ubi descripsit J. M. A. a. 2011 iterumque a. 2013.



[- - -] L(ucius) ° Sempronius ° Valentinus [- - -]
 [- - -] opus ° per ° pedes [- - -]

Im. phot. a J. M. A. sumpta.

FITA 1891b, 521–522 n. 1, inde et ex ectypis a FITA missis sumpsit HÜBNER II 6338 *dd*; QUINTERO 1913/2007, 79–80. 103 n. 12 cum im. del; RIVERO 1933, 34 n. 103; ALMAGRO BASCH 1984, 125–127 n. 41 cum im. phot. – Cf. ABASCAL 2003, 151–152.

2 *Valentinus* FITA, HÜBNER.

Verbum *opus* in titulo laudatum ad moenia vel viam tectam, quae a theatro ad meridiem versus extant, referre potest.

Tit. ex litterarum formis saec. I videtur. J. M. A. – G. A.

13, 333 tit. operis publici

Fragmenta duo inter se coniuncta parallelepipedum ex lapide calcario a sinistra infraque et a tergo fracti in fronte levigati (39) × (71) × (23); frg. *a* (33) × (71) × (23), frg. *b* (19) × (35) × (11). Litt. accurate insculptae 13 (v. 1), 12 (v. 2); puncta triangularia deorsum directa, ut v. 2 in. clare cernitur. Frg. *a* in lucem prodiit Segobrigae a. 1971 in effossionibus portae septentrionalis amphitheatri (inv. n. 90780; S-171); frg. *b* eodem anno in effossionibus harenae eiusdem aedificii (inv. *Anfiteatro* 7). Ex spatio inter versus fragmenta ad idem monumentum ac tit. 13, 334 non pertinent. Servantur in *M. S.*, ubi descripsit G. A. a. 1985, iterumque J. M. A. a. 2002, qui tum im. phot. frg. *a* et a. 2004 im. phot. frg. *b* sumpsit.

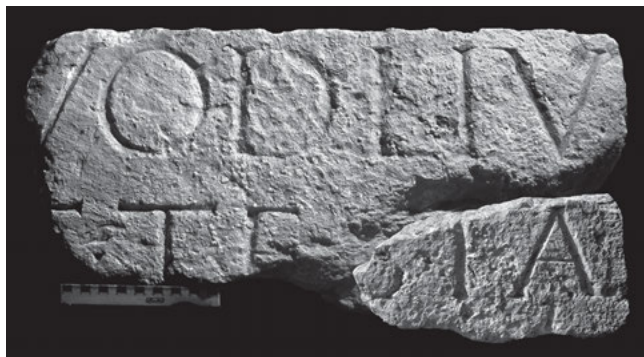

[- - - q] uod ° L(ucius) ° Iu(lius - - -)
[- - -] t ° testa[mento - - -]
-----?

Im. phot. a J. M. A. sumptae machina computatoria usu compositae.

Frg. *a*: ALMAGRO BASCH 1984, 159–160 n. 46 cum im. phot.
Frg. *b*: ALMAGRO BASCH 1984, 347–348 n. 217 cum im. phot.
Frg. *a-b*: ALFÖLDY 1987a, 81 cum adn. 263, qui primus fragmenta coniunxit ac supplevit (*HEp* 2, 1990, 384); ALMAGRO-GORBEA – ALMAGRO-GORBEA 1995, 154; *ibid.* 1997, 82; GÓMEZ-PANTOJA 2009, 144–145 n. 50.

Frg. *a* 2 E? T F, – *b* BIA ALMAGRO BASCH.

Ubi et quando opus laudatum ex testamento *L. Iu(li - - -)* exstructum sit et cuius generis fuerit, nescimus.

Ex litterarum formis titulus saec. I med. vel in. tribuendus videtur. G. A. – J. M. A.

13, 334 tit. operis publici

Parallelepipedum ex lapide calcario ab utroque latere fractum superne resectum et in fronte et a tergo levigatum 62 × (88) × 52 satis probabiliter ad epistylum aedificii pertinet. Litt. accuratissime insculptae 13. Puncta triangularia deorsum directa v. 2. Rep. Segobrigae a. 1973 in effossionibus portae meridionalis amphitheatri a M. ALMAGRO BASCH institutis (inv. n. 162265; S-399). Servatur in *M. S.* inter reposita, ubi descripsit G. A. a. 1985 et W. K. im. phot. sumpsit; recognovit J. M. A. d. 31 m. Mart. a. 2011.



-----?
[- - -] S+ [- - -]
[- - -] o ° T(it-) ° Caeci[li - - -]

Im. phot. a W. K. sumpta.

ALMAGRO BASCH 1984, 158–159 n. 45 cum im. phot.; GÓMEZ-PANTOJA 2009, 145–146 n. 51. – Cf. ALMAGRO-GORBEA – ALMAGRO-GORBEA 1997, 82; ALMAGRO-GORBEA – ABASCAL 1999a, 88.

1 supersunt vestigia pedis litt. S; + est pes hastae rectae. – 2 post litt. C extat pars litt. I; [- - -] ot. *Caec.* ALMAGRO BASCH. Supplendum est fortasse [ex testament]o T(it) Caec[ili - - -].

Tit. non est coniungendus cum tit. 13, 333, ubi vide.

Tit. ex litterarum formis saec. I med. tribuendus videtur.

J. M. A. – G. A.

13, 335 tit. operis publici

Parallelepipedum ex lapide calcario a sinistra infraque et a tergo fractum, a dextra laesum (margo partim servatus), undique levigatum (38) × (73) × (40). In facie sursum versa extat foramen quadrigonum 12 × 2 profundum circ. 12 ad parallelepipedum cum lapide alio coniungendum. Litt. accurate insculptae 12,5; puncta desunt. Rep. Segobrigae d. 19 m. Nov. a. 2003 in effossionibus porticus meridionalis fori inter tabernas 2 et 3 (*UE* 7508 n. 3, *punto* 672; inv. n. 112752; S-485). Servatur in *M. S.* inter reposita, ubi descripsit J. M. A. a. 2003; recognovimus a. 2004.



[- - -] + AE

Im. phot. a J. M. A. sumpta.

ABASCAL – ALFÖLDY – CEBRIÁN 2011a, 62–63 n. 35 cum im. phot. (*HEp* 20, 2011, 100).

1 + est pars exigua hastae rectae, ergo intellegendum est [- - -] iae, [- - -] nae vel [- - -] mae.

Tit. ex litterarum formis saec. I tribuendus videtur.

J. M. A. – G. A.

13, 336 tit. operis publici (?)

Parallelepipedum ex lapide calcario undique, excepta facie deorsum versa, fractum (16,5) × (21,5) × (9), in fronte sulci foraminaque quadrigona duo ad parallelepipedum cum littera aenea punctoque coniungendum. Sub littera spatium altum 4,5 non inscriptum extat. Sulci ad litt. recipiendam destinati satis accurate e lapide excavati 9,5 × 7 × 0,2. Foramen ad litteram pertinens 1,8 × 1 × 1,5; foramen puncti 2 × 1,5 × 1,3. Rep. Segobrigae d. 9 m. Sept. a. 2009 in effossionibus cryptoporticus ad orientem versus a loco q. d. *Termas del teatro* sitae (UE 13292 n. 3, *punto* 67; inv. n. 175444; S-735). Servatur in M. S. inter reposita, ubi descripsit J. M. A. a. 2010.



-----?
[- -?] L ° [- -]

Im. phot. a J. M. A. sumpta.

ABASCAL et AL. 2010, 73–74 n. 5 cum im. phot. (*HEp* 19, 2010, 139); ABASCAL – ALFÖLDY – CEBRIÁN 2011a, 148 n. 131 cum im. phot.

Tit. ex genere saec. I–II esse videtur. J. M. A. – G. A.

13, 337 tit. operis publici (?)

Parallelepipedum ex lapide calcario undique fractum, in fronte pectine ferreo dolatum ad calcem recipiendum (17) × (15) × (8,5). Versu superiore sulcus ad litt. aeneam vel auratam inserendam excavatus circ. 12, profundus 0,3 (v. 1); foramen profundum 1,5. Versu inferiore superest angulus litt. Spatium inter versus 5,5. Rep. d. 8 m. Iul. a. 2003 in effossionibus basilicae urbanae iuxta forum ad orientem versus sitae (UE 7100 n. 75, *punto* 14; inv. n. 100348; S-471). Servatur in M. S. inter reposita, ubi descripsit J. M. A. a. 2003; recognovimus a. 2004.

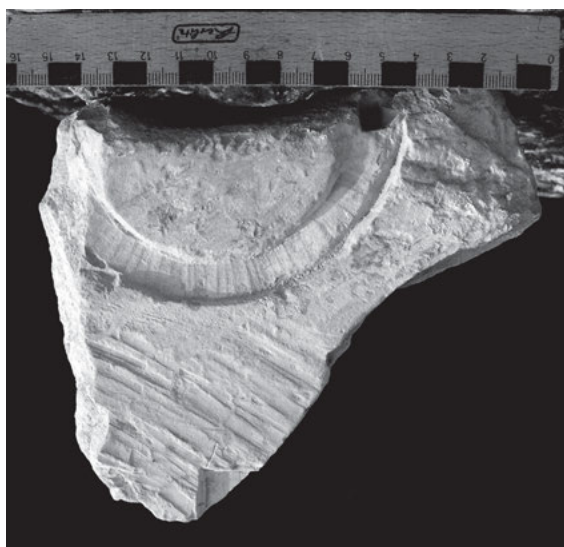

-----?
[- -]+[- -]
[- -]+[- -]
-----?

Im. phot. a J. M. A. sumpta.

ABASCAL – ALFÖLDY – CEBRIÁN 2011a, 67–68 n. 43 cum im. phot.

1 + est pars inferior litt. O vel Q. – 2 + est angulus superior sinister litt. incertae.

Tit. ex genere et ex eo, quod fragmentum in basilica prodiit, aetati Augusti vel saec. I p. C. n. in. tribuendum videtur.

J. M. A. – G. A.

13, 338 (= II 3107) tit. operis publici (?)

Fragmentum epistylia ex lapide calcario pallido ab utroque latere item infra et a tergo fractum, in fronte levigatum paululum laesum, in facie sursum versa scabrum (23) × (23) × (27), corona prospicienti alta 7,5 in parte antica praeditum. Litt. satis accurate insculptae 7; punctum triangulare deorsum directum. Rep. Segobrigae ante m. Nov. a. 1789, nam hoc anno fragmentum vidit FERNÁNDEZ *en otra* (scil. *casa cabeza abajo*, i. e. in domo quodam *Saelices* (CU). Deinde latebat. Denuo in lucem prodiit *Tarancón* (CU) a. 2002 apud privatum quendam et donatum ab anonymo inlatum est in M. S., ubi nunc servatur (inv. n. 194991; S-235). Ibid. descripsit J. M. A. a. 2002. Recognovimus a. 2004 iterumque a. 2011.

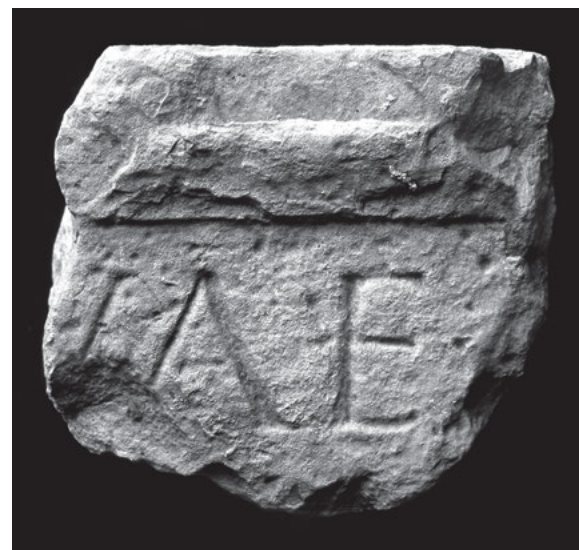

[- -]vae ° [- -]

Im. phot. a J. M. A. sumpta.

FERNÁNDEZ 1789/90 ms. R. A. H. sign. 11/8109/4k f. 6r. 47; ID. 1790 ms. R. A. H. sign. 9/7953/1(38) n. 4 cum im. del. (publicatum apud ABASCAL – GIMENO 2000, 118 n. 156; e FERNÁNDEZ pendet DE SANTIAGO PALOMARES, ms. R. A. H. sign. 9/5939/16 f. 95 n. 4 cum im. del.); ID. 1790 ms. R. A. H. sign. 9/5597/1 f. 151 cum im. del.; CORNIDE 1799, tab. 7 (ante p. 185) n. 36 cum im. del.; ex ANTIQUIORIBUS HÜBNER II 3107; ALMAGRO BASCH 1984, 104–105 n. 28 cum im. compluribus a PRIORIBUS del.

Hunc tit. cum tit. 13, 345 (= II 3106) coniungendum esse consideravit HÜBNER (“coniungi posse visum est fragmentum hoc cum sequenti, ut fuerit tituli alicuius aedis dedicatae [*pro sjalu[te imp. Caes. ... Ner]vae cet.*”) minus recte ut videtur. Hunc tit. et 13, 345 et 13, 366 coniungere voluit ALMAGRO BASCH, vix recte.

Litterae quae supersunt ad titulum imperatoris Nervae vel Traiani referri possunt, ut iam suspicatus est HÜBNER. Formae litt. consentiunt. J. M. A. – G. A.

13, 339 tit. operis publici (?)

Tabula ex lapide calcario infra et ab utroque latere fracta, supra mutila (parte marginis servata), in fronte levigata paululum laesa (28) × (21) × 10. Litt. satis accurate insculptae 10 (v. 1), 8 (v. 2); punctum triangulare deorsum directum. Rep. a. 1989 in effossionibus a M. ALMAGRO-GORBEA et G. SESÉ institutis in via quae dicitur *calle junto a la curia*, id est in via urbana iuxta cryptoporticum septentrionalem fori (*cuadrícula A4, US 7*; inv. n. 42604; S-201). Servatur in M. S. inter reposita. Descripsit J. M. A. a. 1990, qui recognovit a. 2001.

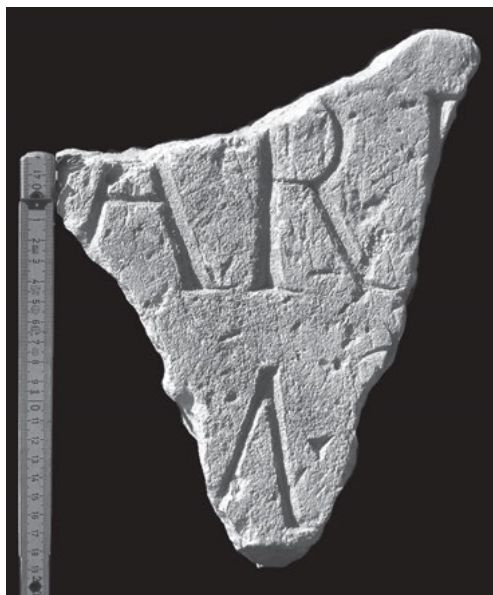

[- - - ?] Caes[?]ar[?] [- - - ?]
[- - - ?] M(- - -) ◦ V[- - - ?]
- - - - - ?

Im. phot. a J. M. A. sumpta.

ABASCAL – CEBRIÁN 2002a, 154 n. 8 cum im. phot. fig. 6 (*AE* 2002, 814; *HEp* 10, 2000, 220); ABASCAL – ALFÖLDY – CEBRIÁN 2011a, 61–62 n. 33 cum im. phot.

2 ex. cornu hastae declivis ad litt. V pertinentis esse videtur; M(arcus?) V[- - -] ABASCAL – CEBRIÁN; M(- - -) +[- - -] P. LE ROUX ad *AE* 2002.

V. 1 fortasse continuit nomen imperatoris cuiusdam casu ablativo. In v. 2 latet satis probabiliter nomen privati.

Tit. ex litterarum formis saec. I posteriori vel II in. tribuendus esse videtur. J. M. A. – G. A.

13, 340 tit. operis publici (?)

Tabula ex lapide calcario (*mármol* ABASCAL – CEBRIÁN minus recte) ab utroque latere item supra et a tergo fracta, infra cymatio prospicienti praedita, in fronte expolita et a tergo levigata (33) × (26) × 15. Supersunt pedes litt. alt. olim circ. 10. Sub v. spatium altum 21 non inscriptum extat. Rep. Segobrigae a. 1989 in effossionibus a M. ALMAGRO-GORBEA et G. SESÉ institutis loco q. d. *interior de la curia*, id est in angulo cryptoporticus fori inter septentrionem et occidentem versus (*curia* 1989, inv. n. 62656; S-498). Servatur in M. S. inter reposita. Descripsit J. M. A. a. 1990, iterum a. 2003 et a. 2004. Recognovimus a. 2004.



- - - - - ?
[- - - or] d[?]n[?] [- - -] (?)

Im. phot. a J. M. A. sumpta.

ABASCAL – CEBRIÁN 2002a, 157 n. 15 (*AE* 2002, 820; *HEp* 10, 2000, 227); ABASCAL – ALFÖLDY – CEBRIÁN 2011a, 64 n. 37 cum im. phot. (*HEp* 20, 2011, 336).

1 [- - - ?] nio [- - - ?] ABASCAL – CEBRIÁN 2002a minus recte.

Ex monumenti forma intellegendum est potius [- - - or] d[?]n[?] [- - -] quam [Secun] d[?]n[?] [- - -] vel sim.

Cum fragmentum in angulo cryptoporticus fori prodierit, saec. I–II esse videtur. G. A. – J. M. A.

13, 341 tit. operis publici (?)

Fragmentum ex lapide calcario undique fractum in fronte expolitum in facie sursum versa levigatum (19,5) × (23) × (7,5). Litt. rubricatae (vestigia coloris adhuc apparent) inter lineas ad delineandum ductas insculptae circ. 12; hedera ante litt. A. Rep. Segobrigae a. 1975 in effossionibus portae septentrionalis amphitheatri (inv. n. 73015; S-394). Servatur in M. S. inter reposita, ubi descripsit G. A. a. 1985; recognovit J. M. A. a. 2004. Contulimus a. 2004.



[- - -] ◦ A+[- - -]
- - - - -

Im. phot. a J. M. A. sumpta.

ALMAGRO BASCH 1984, 357–358 n. 228 cum im. phot.

1 + est angulus superior sinister litt. B, D, E, F, P vel R.

Tit. saec. I–II esse videtur. G. A. – J. M. A.

13, 342 tit. operis publici (?)

Fragmentum ex lapide calcario infra et a sinistra fractum, in angulo superiore dextro laesum (27) × (17) × (12). Litt. circ. 13,5. Rep. Segobrigae a. 1971 in effossionibus harenae amphitheatri prope tribunal (inv. n. 162136; S-396). Servatur in *M. S.* inter reposita, ubi descripsit G. A. a. 1985 et W. K. im. phot. sumpsit. Recognovit J. M. A. a. 2004.



[- -]A
-----?

Im. phot. a J. M. A. sumpta.

ALMAGRO BASCH 1984, 346–347 n. 215 cum im. phot.

Satis probabiliter ad titulum portarum vel tribunalis amphitheatri pertinet.

Saec. I–II esse videtur. J. M. A. – G. A.

13, 343 tit. operis publici (?)

Fragmentum ex lapide calcario pallido undique mutilum, in fronte laesum (14) × (41) × (29). Litt. olim circ. 13. Rep. Segobrigae a. 1971 in effossionibus harenae amphitheatri (inv. n. 162278; S-446) prope tit. 13, 342. Servatur in *M. S.* inter reposita, ubi descripsit G. A. a. 1985 et W. K. im. phot. sumpsit. Recognovit J. M. A. a. 2004.



-----?
[- -]AL[- -]
-----?

Im. phot. a J. M. A. sumpta.

ALMAGRO BASCH 1984, 347 n. 216 cum im. phot.

Saec. I–II esse videtur. J. M. A. – G. A.

13, 344 tit. operis publici (?)

Fragmentum parallelepipedum ex lapide calcario albo undique fracti, in fronte levigati (23) × (30) × (13). Litt. circ. 11,5. Supra verum spatium altum 6 non inscriptum extat. Rep. Segobrigae d. 16 m. Aug. a. 2006 in effossionibus aedificii aetatis Visigothicae extra urbem siti, i. e. loco q. d. *basílica visigoda* (*UE* 11011 n. 49, *punto* 168; inv. n. 138348; S-629). Servatur in *M. S.* inter reposita, ubi descripsit J. M. A. a. 2006.



[- -]ALV[- -]
-----?

Im. phot. a J. M. A. sumpta.

ABASCAL – ALFÖLDY – CEBRIÁN 2011a, 304 n. 350 cum im. phot. (*HEp* 20, 2011, 279).

Fragmentum sine dubio ex oppido translatum est in usum posteriorem ad locum, ubi repertum est. Quamquam tit. similitudinem quandam cum tit. insequenti deperdito 13, 345 (= II 3106) habet, certe non idem est.

Tit. saec. I posteriori vel II anteriori tribuendus videtur.

J. M. A. – G. A.

13, 345 (= II 3106) tit. operis publici (?)

“Videtur fuisse pars epistylíi” HÜBNER, fortasse recte. *Letra grande* FERNÁNDEZ. Rep. Segobrigae a. 1789 in effossionibus a FERNÁNDEZ et A. TAVIRA institutis in aedificio aetatis Visigothicae extra urbem sito, i. e. loco q. d. *basílica visigoda*. Latet aut periit.

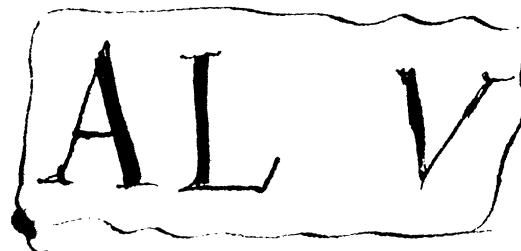

-----?
[- -]ALV[- -]
-----?

Im. a FERNÁNDEZ del. ex ms. *R. A. H.* sign. 11/8109/4k.

FERNÁNDEZ 1789/90 ms. *R. A. H.* sign. 11/8109/4k f. 14v et 9/7953/1(35) n. 11 cum im. del. (publicatum apud ABASCAL – GIMENO 2000, 118 n. 155; e FERNÁNDEZ pendet DE SANTIAGO PALOMARES, ms. *R. A. H.* sign. 9/5939/16 f. 100 n. 11); CORNIDE 1799, tab. 7 (ante p. 185) n. 39 cum im. del.; ex ANTIQUIORIBUS pendet HÜBNER II 3106 et ALMAGRO BASCH 1984, 104–105 n. 28 cum im. del.

[*Pro s[alu]te* - - -] imperatoris cuiusdam putavit HÜBNER, qui tit. cum tit. 13, 338 (= II 3107) coniungendum esse consideravit, vix recte. Hunc tit. et 13, 338 et 13, 366 coniungere voluit ALMAGRO BASCH, vix recte. J. M. A. – G. A.

13, 346 tit. operis publici (?)

Parallelepipedum ex lapide calcario infra et a dextra et a tergo fractum, supra olim levigatum, nunc laesum, in fronte levigatum pectine ferreo dolatum, olim cymatio (nunc decusso) praeditum (26) × (26) × (30,5). In facie ad sinistram versa anathyrosis in formam parallelogrammi redacta. Tit. ergo in lapides coniunctos inscriptus erat, qui ad monumentum magnum pertinuerunt. Litt. 8,5 (v. 1), 6,5

(v. 2); v. 2 punctum triangulare cornibus longis. Rep. Segobrigae d. 2 m. Nov. a. 2004 in effossionibus basilicae urbanae iuxta forum ad orientem versus sitae, ubi lapis in usum posteriorem muro alicui recentioris aevi immissus erat (UE 7806 n. 2, *punto* 273; inv. n. 123789; S-517). Servatur in M. S. inter reposita, ubi descripsit J. M. A. a. 2005.

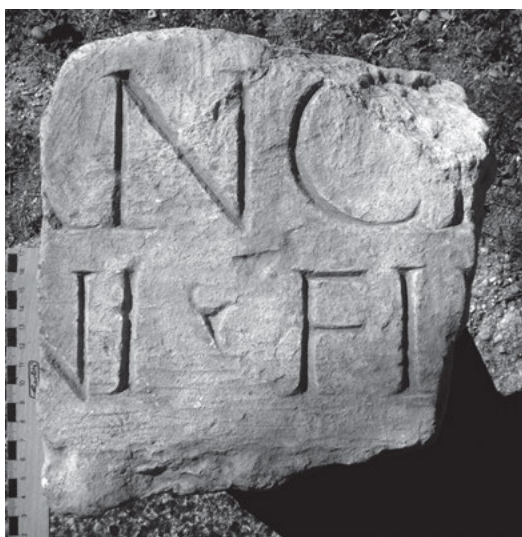

[--]ANCI[--]
[--]ni ° fil[--]

Im. phot. a J. M. A. sumpta.
ABASCAL – ALFÖLDY – CEBRIÁN 2011a, 63–64 n. 36 cum im. phot. (HEp 20, 2011, 101).

1 in. hasta declivis litt. A pertinens; 1 ex. videtur pes hastae rectae, quae post litt. C potissimum I fuit. – 2 ex. caput hastae rectae potissimum ad litt. L spectans.

Versu priore supplendum videtur nomen gentile vel cognomen ([P]anci[us], [M]anci[nius], [M]anci[nus], [T]anci[nus] cet.).

Tit. ex litterarum formis saec. I tribuendus videtur.

J. M. A. – G. A.

13, 347 tit. operis publici (?)

Fragmentum parallelepipedum ex lapide calcario ab utroque latere item infra fractum, in fronte contusum (24) × (38) × (13). Litt. 14; punctum triangulare deorsum directum. Rep. Segobrigae a. 1975 in effossionibus portae septentrionalis amphitheatri (inv. n. Anfiteatro 16; 162139; S-410). Servatur in M. S. inter reposita, ubi descripsit G. A. a. 1985 et W. K. im. phot. sumpsit; recognovit J. M. A. a. 2004.



[--] ° Au[gust-? --]
-----?

Im. phot. a W. K. sumpta.

ALMAGRO BASCH 1984, 356–357 n. 227 cum im. phot. – Cf. ALFÖLDY 1987a, 81 adn. 263.

Tit. saec. I–II esse videtur.

G. A. – J. M. A.

13, 348 tit. operis publici (?)

Fragmentum parallelepipedum ex lapide calcario undique fracti (19) × (19) × (11,5). Litt. rubricata (vestigia coloris adhuc apparent) olim circ. 19/20. Rep. Segobrigae ante a. 1973 in effossionibus amphitheatri (inv. n. Anfiteatro 4; 162155; S-426). Servatur in M. S. inter reposita, ubi descripsit J. M. A. a. 2004.

-----?
[--]+[--]

ALMAGRO BASCH 1984, 352–353 n. 222 cum im. phot.

1 + est caput litt. B, D vel P.

Saec. I–II esse videtur.

G. A. – J. M. A.

13, 349 tit. operis publici (?)

Parallelepipedum ex lapide calcario (*caliza del templo de Diana*) undique fractum excepta facie ad sinistram versa, ubi pars marginis superest, in fronte inferiore olim cymatio praeditum (nunc decussum) (27) × (38) × (24). Litt. circ. 10 (v. 1), 7,5 (v. 2); v. 2 punctum triangulare deorsum directum. Rep. Segobrigae a. 2006 in effossionibus aedificii aetatis Visigothicae extra urbem siti, i. e. loco q. d. *basílica visigoda* (UE 11000 n. 90, *punto* 593; inv. n. 162300; S-640). Servatur in M. S. inter reposita, ubi descripsit J. M. A. a. 2006 iterumque a. 2007.



-----?
[--]D+[--]
et ° Ac[--]

Im. phot. a J. M. A. sumpta.

ABASCAL – ALFÖLDY – CEBRIÁN 2011a, 304–305 n. 351 cum im. phot. (HEp 20, 2011, 280).

1 + est pes litt. E vel L. – 2 supplendum est fortasse nomen vel cognomen dedicantis.

Parallelepipedum ex altitudine litt. v. 1 et ex cymatio ad opus publicum veri simillime pertinebat. Sine dubio ex oppido in usum posteriorem ad locum, ubi repertum est, translatum est.

Tit. ex litterarum formis saec. I tribuendus videtur.

J. M. A. – G. A.

13, 350 tit. operis publici (?)

Parallelepipedum ex lapide calcario undique fractum in fronte levigatum (22) × (23) × (9). Litt. 14,5. Rep. Segobrigae d. 15 m. Nov. a. 1982 in effossionibus cryptoporticus a teatro ad meridiem versus sitae a M. ALMAGRO BASCH institutis (inv. n. 1982, *area* 4, *sector* 5; 162148; S-419),

i. e. sub porticu post caveam. Servatur in *M. S.* inter reposita, ubi descripsit G. A. a. 1985; recognovit J. M. A. a. 2011.



-----?
[- -]DA[- -]
-----?

Im. phot. a J. M. A. sumpta.

ABASCAL – ALFÖLDY – CEBRIÁN 2011a, 148–149 n. 132 cum im. phot. (*HEp* 20, 2011, 145).

Tit. ex altitudine litt. ad opus publicum satis probabiliter pertinebat.

Saec. I–II esse videtur. J. M. A. – G. A.

13, 351 tit. operis publici (?)

Parallelepipedum ex lapide calcario ab utroque latere item infra fractum, in fronte et in facie sursum versa levigatum (43) × (35) × (20). Litt. 14 (v. 1), 8,5 (v. 2), 7 (v. 3); v. 1 ex punctum triangulare deorsum directum. Rep. d. 10 m. Nov. a. 2003 in effossionibus porticus meridionalis fori (*UE* 7508 n. 4, *punto* 658; inv. n. 112753; S-486). Servatur in *M. S.* inter reposita, ubi descripsit a. 2003 J. M. A. et im. phot. sumpsit; recognovimus a. 2004.



[- -]Val?]er[- -] ◦ [- -]
[- -]OD[- -]
[- -]R+[- -]
[- -]+[- -]
-----?

Im. phot. a R. C. sumpta.

ABASCAL – ALFÖLDY – CEBRIÁN 2011a, 64–65 n. 38 cum im. phot. (*AE* 2011, 552; *HEp* 20, 2011, 102).

1 ante litt. E extat spatium, quod ad litt. L veri simillime pertinet. – 3 + est pars sinistra litt. C, G, O vel Q. – 4 + est lineola incurvata deorsum directa litt. incertae.

Ex litterarum mensuris tit. operis publici esse videtur. Ex forma litt. saec. I tribuendus esse videtur. J. M. A. – G. A.

13, 352 tit. operis publici (?)

Fragmentum epistylia ex lapide calcario ab utroque latere item infra et a tergo fracti, in fronte expositum atque calce tectum (35) × (68) × (56), supra magno cymatio prospicienti praeditum. In facie sursum versa anathyrosis in formam parallelogrammi redacta paululum excavata. Area titulo inscribendo destinata (14,5) × (38). Litt. profunde et accuratissime insculptae olim circ. 18/22, nunc nihil nisi capita supersunt; super eas spatium altum circ. 8 non inscriptum extat. Rep. Segobrigae a. 2000 in effossionibus theatri, ubi lapis in usum posteriorem muro medii aevi immissus erat (*PAR.OR.* n. 5; inv. n. 42617; S-304). Servatur in *M. S.* inter reposita, ubi descripsit J. M. A. a. 2001; recognovimus a. 2004.

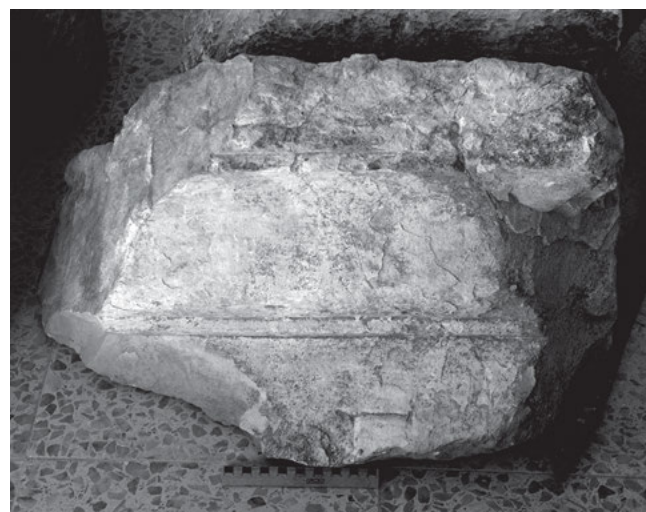

[- -]++[- -]
-----?

Im. phot. a J. M. A. sumpta.

ABASCAL – CEBRIÁN 2002a, 156 n. 13d (*HEp* 10, 2000, 225d); ABASCAL – ALFÖLDY – CEBRIÁN 2011a, 156–157 n. 146 cum im. phot.; ALFÖLDY 2011a, 365 cum adn. 45.

1 + prior est caput litt. E vel F; + altera est caput hastae rectae.

Tit. ex litterarum formis fortasse saec. I posteriori tribuendus. G. A. – J. M. A.

13, 353 tit. operis publici (?)

Parallelepipedum ex lapide calcario ab utroque latere et superne fractum in fronte levigatum (48) × (35) × (13). Litt. accurate insculptae 20; punctum triangulare deorsum directum. Supra v. in parte conservato spatium altum 23 non inscriptum extat. Rep. a. 1974 in effossionibus partis septentrionalis amphitheatri (inv. n. 162284; S-452). Servatur in *M. S.*, ubi descripsit J. M. A. a. 2002; recognovimus a. 2004.



-----?
[---] L(uci-) o Fu[---]

Im. phot. a J. M. A. sumpta.
ALMAGRO BASCH 1984, 353–354 n. 223 cum im. phot.
FV ALMAGRO BASCH.
Tit. ex litterarum formis mensurisque ad opus publicum saec. I, fortasse ad ipsum amphitheatrum, pertinet.
G. A. – J. M. A.

13, 354 tit. operis publici (?)
Fragmentum tabulae ex lapide calcario ab utroque latere item infra et a tergo fractae, in fronte et in facie sursum versa levigatae 10,5 × (13,5) × 7,5, cymatio prospicienti alto 3 supra in fronte praeditae. Litt. 5. Rep. a. 1989 in effossionibus cryptoporticus septentrionalis fori a M. ALMAGRO-GORBEA et G. SESÉ institutis (*cuadrícula A4, US 7*; inv. n. 62615; S-203). Servatur in M. S. inter reposita. Descripsit J. M. A. a. 1990; recognovit J. M. A. a. 2002.



[---]+HIT[---]

Im. phot. a J. M. A. sumpta.
ABASCAL – CEBRIÁN 2002a, 157 n. 14 cum im. phot. fig. 13 (*AE* 2002, 819; *HEp* 10, 2000, 226); ABASCAL – ALFÖLDY – CEBRIÁN 2011a, 65–66 n. 39 cum im. phot.
1 + est pars superior dextra litt. incertae. Supplendum exempli gratia T, i. e. [---]THIT[---] (ABASCAL – CEBRIÁN 2002a) vel C, i. e. [*ar*]chit[ect-] ut nuperrime proposuimus ABASCAL – ALFÖLDY – CEBRIÁN 2011a.
Tit. ex litterarum formis saec. I tribuendus videtur.
G. A. – J. M. A.

13, 355 tit. operis publici (?)
Parallelepipedum ex lapide calcario in fronte cineraceo, undique fractum, in parte antica levigatum et a tergo scabrum ad lapidem in monumentum inserendum (17) × (18) × 11. Litt. 8; interstitia versuum 3. Rep. d. 24 m. Oct. a. 2003 in effossionibus porticus meridionalis fori iuxta

tabernam n. 1 (*UE* 5768 n. 6, *punto* 455; inv. n. 92244; S-461). Servatur in M. S. inter reposita, ubi descripsit J. M. A. a. 2003; recognovimus a. 2004.



-----?
[---] HS (i. e. *sestertium*) [---]
[---]NÇO[---]
-----?

Im. phot. a J. M. A. sumpta.
ABASCAL – ALFÖLDY – CEBRIÁN 2011a, 66 n. 40 cum im. phot. (*AE* 2011, 553; *HEp* 20, 2011, 103).
[*i*]nço[*l*-?] ABASCAL – ALFÖLDY – CEBRIÁN. Incolas Segobrigenses aliis titulis non novimus.
Mensurae litterarum potius titulo publico quam tit. sepulcrali conveniunt.
Tit. ex litterarum formis saec. I in. vel med. tribuendus videtur.
G. A. – J. M. A.

13, 356 tit. operis publici (?)
Parallelepipedum ex lapide calcario ab utroque latere item infra et a tergo fractum, in fronte levigatum (31) × (29) × (23). Litt. accurate insculptae 17. Rep. Segobrigae a. 1971 in effossionibus harenae amphitheatri (inv. n. 162144; S-415) a M. ALMAGRO BASCH institutis. Servatur in M. S. inter reposita, ubi descripsit G. A. a. 1985 et W. K. im. phot. sumpsit; denuo J. M. A. im. phot. a. 2002 sumpsit; recognovimus a. 2004.



[---]+L+[---]

Im. phot. a J. M. A. sumpta.
ALMAGRO BASCH 1984, 344–345 n. 213 cum im. phot.
1 ++ capita hastarum rectorum sunt, i. e. [---]ILLI[---], [---]ILL[---] vel sim.
[*tribuno m*]ili[tum] ALMAGRO BASCH sine idonea causa.
Tit. ex litterarum formis saec. I tribuendus videtur.
G. A. – J. M. A.

13, 357 tit. operis publici (?)

Parallelepipedum ex lapide calcario cineraceo ab utroque latere item infra et a tergo fractum, in fronte minus accurate levigatum, cymatio inverso prospicienti in fronte praeditum (27) × (29) × (16/13). In facie sursum versa extat foramen quadrigonum 2 × 5,5 × 4 ad parallelepipedum cum lapide alio coniungendum. Litt. circ. 13. Rep. a. 2005 in effossionibus basilicae urbanae iuxta forum ad orientem versus sitae (UE 10011 n. 1, *punto* 51; inv. n. 130306; S-524). Servatur in M. S. inter reposita, ubi descripsimus a. 2005.

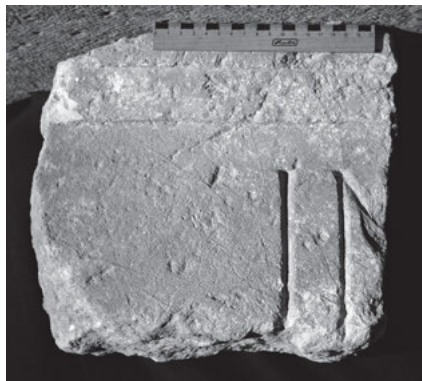

IN[- -]
-----?

Im. phot. a J. M. A. sumpta.

ABASCAL – ALFÖLDY – CEBRIÁN 2011a, 66–67 n. 41 cum im. phot. (*HEp* 20, 2011, 104).

1 ex. N certa est.

Tit. ex litterarum formis saec. I tribuendus videtur.

G. A. – J. M. A.

13, 358 tit. operis publici (?)

Fragmentum parallelepipedum ex lapide calcario superne infraque et a dextra fracti, in fronte levigati (15) × (22) × (10). Litt. rubricatae (vestigia coloris adhuc apparent) accurate insculptae circ. 14. Rep. Segobrigae a. 1971 in effossionibus portae septentrionalis amphitheatri (inv. n. *Anfiteatro* 3; 162154; S-425). Servatur in M. S. inter reposita, ubi descripsit G. A. a. 1985 et W. K. im. phot. sumpsit. Recognovit J. M. A. a. 2004 et im. phot. quoque sumpsit.



-----?
L+ [- -]
-----?

Im. phot. a W. K. sumpta.

ALMAGRO BASCH 1984, 345–346 n. 214 cum im. phot.

1 + est pes hastae rectae; cave, ne videas F nec M.

LI ALMAGRO BASCH.

Tit. ex litterarum formis saec. I tribuendus videtur.

G. A. – J. M. A.

13, 359 tit. operis publici (?)

Fragmentum parallelepipedum ex lapide calcario undique fracti (26) × (37) × (17). Litt. 15 (v. 1), circ. 10 (v. 2); punctum triangulare deorsum directum. Rep. Segobrigae a. 1972 in effossionibus partis orientalis proscaenii theatri, ubi lapis in usum posteriorem muro alicui recentioris aevi immissus erat (inv. n. 162153; S-424). Servatur in M. S. inter reposita, ubi descripsit G. A. a. 1985 et W. K. im. phot. sumpsit.



-----?
[- -] L(uci) ° V[- -]
[- -] VER[- -]
-----?

Im. phot. a W. K. sumpta.

ALMAGRO BASCH 1984, 333–334 n. 199 cum im. phot.

Ex litterarum formis mensurisque tit. satis probabiliter operis publici saec. I–II esse videtur.

G. A. – J. M. A.

13, 360 tit. operis publici (?)

Fragmentum parallelepipedum ex lapide calcario undique fracti, in fronte ferro dolati (20) × (15) × (13). Litt. magna mutila (12), i. e. olim circ. 15/20, vestigia coloris adhuc apparent. Rep. a. 1996 in effossionibus palaestrae thermarum aetatis Flaviorum in colle oppidi sitarum (*Sala* 4, C-387; inv. n. 40178; S-327). Servatur in M. S. inter reposita, ubi descripsit J. M. A. a. 1999; recognovimus a. 2004 et im. phot. sumpsimus.

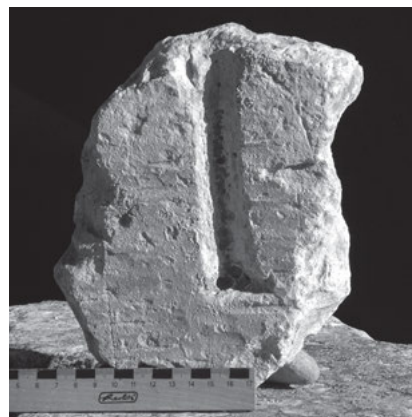

-----?
[- -] M[- -]
-----?

Im. phot. a J. M. A. sumpta.

ABASCAL – CEBRIÁN 2000, 205 n. 15 (*HEp* 10, 2000, 191);

ABASCAL – ALFÖLDY – CEBRIÁN 2011a, 168 n. 165 cum im. phot.

Tit. saec. I–II esse videtur.

G. A. – J. M. A.

13, 361 tit. operis publici (?)

Fragmentum parallelepipedum ex lapide calcario ab utroque latere item supra et a tergo fracti, in fronte olim levigati, postea pectine ferreo dolati (10) × (20) × (11). Vestigia litt. alta (5,5), i. e. litt. olim circ. 20/22. Rep. Segobrigae a. 1998 in effossionibus domus privatae prope thermas aetatis Flaviorum sitae i. e. loco q. d. “domus Silvani” (UE 1706 n. 31; inv. n. 8281; S-229). Servatur in M. S. inter reposita, ubi descripsit J. M. A. a. 1999; recognovimus a. 2004.



-----?
[---]M[---]
-----?

Im. phot. a J. M. A. sumpta.

ABASCAL – CEBRIÁN 2000, 205 n. 14 (HEp 10, 2000, 190);
ABASCAL – ALFÖLDY – CEBRIÁN 2011a, 339 cum im. phot. n. 412.

Tit. saec. I-II esse videtur.

G. A. – J. M. A.

13, 362 tit. operis publici (?)

Fragmentum parallelepipedum ex lapide calcario ab utroque latere item infra et a tergo fracti (26) × (43) × (24,5). Litt. circ. 21; punctum triangulare deorsum directum. Rep. Segobrigae a. 1977 in effossionibus harenae amphitheatrari (inv. n. 86114; S-385), ubi lapis in usum posteriorem muro alicui recentioris aevi immissus erat. Servatur in M. S. inter reposita, ubi descripsimus a. 2004. Im. phot. sumpsit J. M. A. a. 2002.



[---]M ◦ A[---]
-----?

Im. phot. a J. M. A. sumpta.

ALMAGRO BASCH 1984, 160–161 n. 47 cum im. phot.

Supplendum est e. g. praenomen et litt. prima nominis viri.

Tit. saec. I-II esse videtur.

G. A. – J. M. A.

13, 363 tit. operis publici (?)

Fragmentum parallelepipedum ex lapide calcario, cymatio olim prospicienti postea resecti in fronte praediti, ab utroque latere item infra et a tergo fracti (37) × (40) × (24). Litt. circ. 17/18. Rep. a. 1997 *al retirar la capa vegetal junto a*

la calle noroccidental de las termas monumentales, i. e. in thermis aetatis Flaviorum (UE 1000 n. 201; inv. n. 40196; S-225). Servabatur in M. S. inter reposita, ubi descripsit J. M. A. a. 1998. Latet.

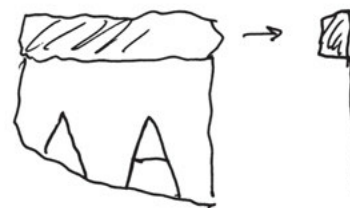

[---]MA[---]

Im. a J. M. A. del.

ABASCAL – CEBRIÁN 2000, 211 n. 27 (HEp 10, 2000, 203);
ABASCAL – ALFÖLDY – CEBRIÁN 2011a, 167–168 n. 164 cum im. del.

Tit. saec. I-II esse videtur.

G. A. – J. M. A.

13, 364 tit. operis publici (?)

Parallelepipedum ex lapide calcario undique fractum in fronte levigatum (34) × (25) × (14). Litt. 10,5 (v. 1), 7,5 (v. 2). Rep. Segobrigae d. 28 m. Oct. a. 2004 in effossionibus fori (UE 7000 n. 2084, *punto* 259; inv. n. 116481; S-518). Servatur in M. S. inter reposita, ubi descripsit J. M. A. a. 2005; recognovimus a. 2004.



-----?
[---]VM[---]
[---]micus [---]
-----?

Im. phot. a J. M. A. sumpta.

ABASCAL – ALFÖLDY – CEBRIÁN 2011a, 68–69 n. 45 cum im. phot. (AE 2011, 554; HEp 20, 2011, 106).

2 supplendum est exempli gratia [Spanta]micus (vide tit. 13, 329) sed etiam [Co]micus, [Ga]micus, [Li]micus cet.

Ex eo, quod tit. in foro prope basilicam repertus est, satis probabiliter ad opus publicum pertinet.

Ex litterarum formis saec. I tribuendus videtur.

G. A. – J. M. A.

13, 365 tit. operis publici (?)

Parallelepipedum ex lapide calcario albo undique fractum, ex duobus fragmentis coniunctum, in fronte levigatum (33) × (36) × (20). Litt. accurate insculptae 12; punctum triangulare deorsum directum. Sub v. in parte conservato spatium altum 14 non inscriptum extat. Rep. a. 1998 in effossionibus domus privatae prope thermas aetatis Flaviorum sitae, i. e. loco q. d. “domus Silvani” (UE 1705 n. 1; inv. n. 8246; S-228). Servatur in M. S. inter reposita, ubi descripsit J. M. A. a. 1999.



[- -] M ° O C [- -]

Im. phot. a J. M. A. sumpta.

ABASCAL – CEBRIÁN 2000, 205 n. 13 cum im. phot. fig. 13 (*HEp* 10, 2000, 189); ABASCAL – ALFÖLDY – CEBRIÁN 2011a, 338–339 n. 411 cum im. phot.

Fortasse intellegendum est [- -] M(arc-) ° O C[tavi- - -]. De Octaviis Segobrigensibus vide tit. 13, 269.

Tit. ex litterarum formis saec. I tribuendus videtur.

G. A. – J. M. A.

13, 366 (= II 3147, 5) tit. operis publici (?)

Fragmentum parallelepipedum ex lapide calcario ab utroque latere item supra et a tergo fracti, infra cymatio inverso prospicienti praediti, in fronte expoliti (30) × (19) × (30). Litt. rubricatae (vestigia coloris adhuc apparent) accurate insculptae circ. 15/16; punctum triangulare sursum directum. Rep. Segobrigae a. 1789 in effossionibus a FERNÁNDEZ et A. TAVIRA institutis in aedificio aetatis Visigothicae extra urbem sito, i. e. loco q. d. *basilica visigoda*. Deinde latebat. Denuo in lucem prodit a. 1982 in effossionibus eodem loco institutis (inv. n. 93904; S-091). Servatur in *M. S.* inter reposita, ubi descripsit G. A. a. 1985 et W. K. im. phot. sumpsit. Recognovit J. M. A. a. 2004, qui etiam im. phot. a. 2002 sumpsit.

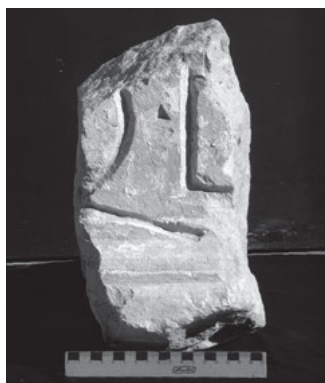

[- -] Q(- -) ° L[- -]

Im. phot. a J. M. A. sumpta.

FERNÁNDEZ 1789/90 ms. *R. A. H.* sign. 11/8109/4k f. 14v; ID. 1790 ms. *R. A. H.* sign. 9/7953/1(35) n. 10 cum im. del. (publicatum apud ABASCAL – GIMENO 2000, 118 n. 155; e FERNÁNDEZ pendet DE SANTIAGO PALOMARES, ms. *R. A. H.* sign. 9/5939/16 f. 100 n. 10); ID. 1790 ms. *R. A. H.* sign. 9/5597/1 f. 152 cum im. del.; CORNIDE 1799, tab. 7 (ante p. 185) n. 42; ex ANTIQUIORIBUS pendet HÜBNER II 3147.5; ALMAGRO BASCH 1984, 104–105 n. 28 cum im. phot. fragmenti denuo reperti et im. del. PRIORUM.

Litt. Q cauda longa praedita.

Hunc tit. et 13, 338 et 13, 345 coniungere voluit ALMAGRO BASCH, vix recte.

Tit. ex litterarum formis saec. I in. vel med. esse videtur.

G. A. – J. M. A.

13, 367 tit. operis publici (?)

Parallelepipedum ex lapide calcario undique fractum excepta facie deorsum versa, in fronte pectine ferreo dolutum (32,5) × (42) × (15). Litt. circ. 23, vestigia coloris adhuc apparent. Sub v. in parte conservato spatium altum circ. 10 non inscriptum extat. Rep. d. 27 m. Aug. a. 2003 in effossionibus porticus meridionalis fori prope scalam curiae (*UE* 7068 n. 2, *punto* 159; inv. n. 98529; S-467). Servatur in *M. S.* inter reposita, ubi descripsit J. M. A. a. 2003; recognovimus a. 2004.



-----?
[- -] R + [- -]

Im. phot. a J. M. A. sumpta.

ABASCAL – ALFÖLDY – CEBRIÁN 2011a, 68 n. 44 cum im. phot. (*HEp* 20, 2011, 105).

1 + est hasta recta.

Quamquam fragmentum prope curiam repertum est, ad epistylum huius aedificii non sine magnis dubiis referri potest. Si tamen faceres, supplendum esset e. g. [- -] cu]ri[a-] vel sim.

Tit. ex litterae forma saec. I priori tribuendus esse videtur.

G. A. – J. M. A.

13, 368 tit. operis publici (?)

Fragmentum parallelepipedum vel tabulae ex lapide calcario albo ab utroque latere et a tergo fracti, in fronte levigati 11,5 × (11) × (9) cymatio prospicienti praediti alto 4. Litt. inter lineas ad delineandum ductas insculptae 5; punctum triangulare ad sinistram directum. Rep. a. 2004 in effossionibus basilicae urbanae iuxta forum ad orientem versus sitae (*UE* 7789 n. 1, *punto* 406; inv. n. 123043; S-516), ubi lapis in usum posteriorem muro medii aevi immissus erat. Servatur in *M. S.* inter reposita, ubi descripsit J. M. A. a. 2005; recognovimus a. 2005.

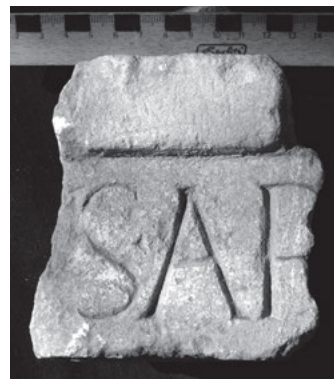

[- -] V S ° A R [- -]

Im. phot. a J. M. A. sumpta.

ABASCAL – ALFÖLDY – CEBRIÁN 2011a, 69 n. 46 cum im. phot. (HEp 20, 2011, 107).

1 in. superest vestigium hastae acclivis ad litt. V pertinens.

Tit. ex litterarum formis saec. I posterioris vel II anterioris esse videtur. G. A. – J. M. A.

13, 369 tit. operis publici (?)

Fragmentum epistylii, ut videtur, ex lapide calcario undique fracti, in fronte levigati et pectine ferro a sinistra ad dextram dolati (20) × (10) × (13) cymatio prospicienti praediti. Litt. circ. 6. Rep. a. 2001 in effossionibus fori, ubi lapis in usum posteriorem muro alicui recentioris aevi immissus erat (UE 5258 n. 116; inv. n. 62285; S-338). Servatur in M. S. inter reposita, ubi descripsit J. M. A. a. 2001; recognovimus a. 2004.



[- -]++[- -?]

Im. phot. a J. M. A. sumpta.

ABASCAL – CEBRIÁN 2002a, 176 n. 57 cum im. phot. fig. 56 (HEp 10, 2000, 269); ABASCAL – ALFÖLDY – CEBRIÁN 2011a, 67 n. 42 cum im. phot. (HEp 20, 2011, 337).

1 + prior est hasta acclivis satis probabiliter ad litt. V pertinens; + altera est hasta recta; [- -? I]ul[i- -?] ABASCAL – CEBRIÁN 2002a.

Tit. saec. I-II esse videtur. G. A. – J. M. A.

13, 370 tit. operis publici (?)

Fragmentum parallelepipedum ex lapide calcario (*esquisto*) undique fracti (22,5) × (17) × (8,5). Litt. magna mutila (14,5). Rep. a. 2003 in effossionibus basilicae urbanae iuxta forum ad orientem versus sitae (UE 7100 n. 478, *sectores* 21–23; inv. n. 100751; S-473). Servatur in M. S. inter reposita, ubi descripsit J. M. A. a. 2003.

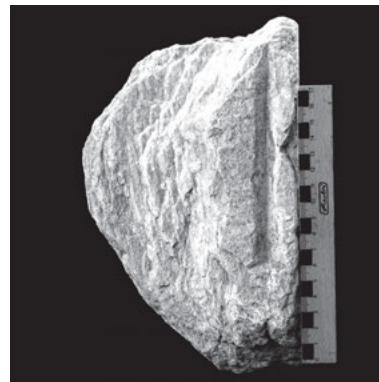

-----?
[- -]+[- -]
-----?

Im. phot. a J. M. A. sumpta.

ABASCAL – ALFÖLDY – CEBRIÁN 2011a, 71–72 n. 50 cum im. phot. (HEp 20, 2011, 111).

1 + est hasta recta.

Saec. I-II esse videtur. G. A. – J. M. A.

13, 371 tit. operis publici

Fragmentum parallelepipedum ex lapide calcario undique fracti (8,5) × (14) × (14). Litt. circ. 12/15. Rep. d. 19 m. Sept. a. 2003 in effossionibus curiae, i. e. angulo fori inter meridiem et occidentem versus sito (UE 7089 n. 57, *punto* 253; inv. n. 99617; S-468). Servatur in M. S. inter reposita, ubi descripsit J. M. A. a. 2003.

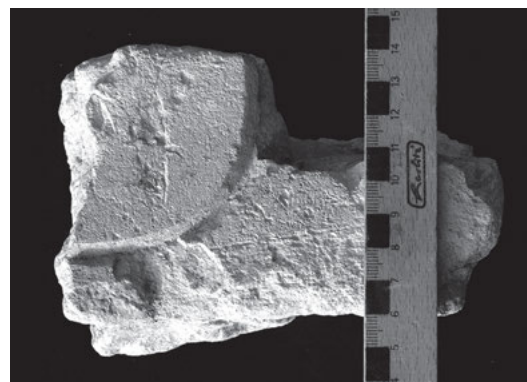

-----?
[- -]+[- -]
-----?

Im. phot. a J. M. A. sumpta.

ABASCAL – ALFÖLDY – CEBRIÁN 2011a, 71 n. 49 cum im. phot. (HEp 20, 2011, 110).

1 + est pars litt. C, D, G, O vel Q.

Saec. I-II esse videtur. G. A. – J. M. A.

Tituli basibus statuarum inscripti
(13, 372–392)

13, 372 tit. honorarius

Parallelepipedum ex lapide calcario, i. e. pars media basis statuae ex tribus partibus compositae, e fragmentis compluribus coniunctum, superne resectum, a sinistra et a tergo fractum, a dextra et in facie deorsum versa satis levigatum 61 × (27) × (25,5), olim circ. 61 × 58 × 58. Area titulo inscribendo destinata cymatio inverso cincta. Servata etiam

est crepido basis 38 × 98 × 100 cum area ad partem mediam recipiendam 59 × 59. Litt. 5,8 (litt. V minuta 3,4). Rep. a. 2000 in effossionibus porticus septentrionalis fori prope angulum inter septentrionem et orientem versus (UE 5018 n. 26; inv. n. 56870; S-323). Servatur in M. S. inter reposita, ubi descripsit J. M. A. a. 2000; recognovimus a. 2011.



[- -]VS

Im. phot. a J. M. A. sumpta.

ABASCAL – CEBRIÁN – MONEO 1998/99, 190–191 cum im. phot. fig. 17 (*AE* 1999, 939; *HEp* 8, 1998, 276); ABASCAL – ALMAGRO-GORBEA – CEBRIÁN 2002, 139 cum im. phot. tab. 9b; ABASCAL – ALFÖLDY – CEBRIÁN 2011a, 92–93 n. 76 cum im. phot. – Cf. ABASCAL – CEBRIÁN – TRUNK 2004, 238 n. 37, 240 n. 69.

1 supplendum est nomen gentile vel cognomen viri honorati casu nominativo. Versus insequentes nunc deperditi breviores ac concinne ordinati erant.

Iuxta titulum prodiit truncus statuæ viri togati cuiusdam capite velato, quæ ætati Augusti vel sæc. I in. tribuenda est (NOGUERA 2012, 138–141 n. 171). Considerandum est, num honoratus fortasse fuerit quidam e domo Augusta.

J. M. A. – G. A.

13, 373 tit. honorarius

Parallelepipedum ex lapide calcario, i. e. pars media basis statuæ ex tribus partibus compositæ, ab utroque latere item infra fractum, in fronte levigatum et in facie sursum versa minus accurate levigatum (32) × (22) × (22). Ante v. 1 spatium altum 10,5 non inscriptum extat. Litt. 7,5 (v. 1), 6,5 (v. 2). Rep. a. 2002 in effossionibus porticus occidentalis fori (*UE* 5926 n. 1; inv. n. 85954; S-497). Servatur in M. S. inter reposita, ubi descripsit J. M. A. a. 2004; contulimus a. 2004.



[- -] Aem[il- - - ?]

[- -]A+ [- -]

Im. phot. a J. M. A. sumpta.

ABASCAL – ALFÖLDY – CEBRIÁN 2011a, 74 n. 53 cum im. phot. (*HEp* 20, 2011, 114). – Cf. ABASCAL – CEBRIÁN – TRUNK 2004, 240 n. 72.

2 in. supersunt vestigia hastæ declivis satis probabiliter ad litt. A pertinentis; + est pars litt. C vel G.

Honoratus “Aemilius” quidam vel honorata “Aemilia” quaedam fuisse videtur.

Tit. ex litterarum formis sæc. I posteriori vel II priori tribuendus videtur. G. A. – J. M. A.

13, 374 tit. honorarius (?)

Tabula ex lapide calcario pallido infra et a dextra fracta, in fronte et in facie angusta sinistra expolita, in facie sursum versa angusta levigata et oblique resecta ad tabulam inse- rendam in basim statuæ (12,5) × (10) × 2,2. Litt. 5. Ante v. 1 spatium altum 4,5 non inscriptum extat, sed habet litteram scarifatam altam 1,5 in parte dextra. Rep. d. 22 m. Iul. a. 2003 in effossionibus porticus occidentalis fori iuxta cloacam (*UE* 7242 n. 2, *punto* 70; inv. n. 103755; S-477). Servatur in M. S. inter reposita, ubi descripsimus a. 2004. Im. phot. sumpsit J. M. A. a. 2003.

Litt. scarifata
ante titulum:

R

Titulus:

Au[- -]

TQ[- -]

Im. phot. a J. M. A. sumpta.

ABASCAL – ALFÖLDY – CEBRIÁN 2011a, 74–75 n. 54 cum im. phot. (*HEp* 20, 2011, 115).

2 superest hasta superior litt. T, cave, ne videas E; sequitur lineola incurvata ad litt. C, G, O vel Q pertinens, i. e. litt. O post T. Latent nomina viri vel feminae honorati.

Tabula in foro reperta potissimum basi statuæ affixa esse videtur. Sed considerandum etiam est ad monumentum sepulcrale pertinuisse ac in usum posteriorem in fori aream translata esse.

Tit. ex litterarum formis sæc. I tribuendus videtur.

G. A. – J. M. A.

13, 375 tit. honorarius gentis Calventiæ

Basis statuarum duarum ex lapide calcario pallido tribus partibus composita, quæ extat in situ apud porticum meridionalem fori Segobrigensi iuxta tit. 13, 243, olim 151 × 182 × 108. Supersunt crepido, partis mediae dimidium

sinistrum, corona. Crepido 35 × 182 × 108 et corona 34 × 174 × 101 undique prospicientes ex variis lapidibus compositae. In coronae parte sinistra 34 × 114 × 101 exstant in facie sursum versa in area media et in angulis foramina ovata quattuor diam. circ. 10 profunda 8/11 ad uncus statuarum aenearum recipiendos, in quibus vestigia ferri et plumbi infusi supersunt; in coronae parte dextra 32,5 × 60 × 101, ex duobus fragmentis coniuncta, extat foramen diam. circ. 14 profundum 5 etiam ad uncum statuariae aeneae recipiendum. Pars media basis undique levigata olim circ. 82 × 141,5 × 61, olim ex duobus parallelepipedis composita. Superest lapis sinister superne fractus 82 × 80 × 61, qui habet aream titulo inscribendo destinata excavatam, levigatam, cymatio cinctam. Versus sinistrorsum ordinati, litt. oblongae accurate insculptae 5 (v. 4 litt. O minuta 1,7; litt. I longa 7); puncta triangularia deorsum directa. Rep. Segobrigae d. 24 m. Aug. a. 2002 in effossionibus areae fori inter meridiem et orientem versae (UE 5735 n. 1; inv. n. 82138; S-362), ubi servatur in situ. Ibidem descripsimus a. 2002 et recognovimus iterum iterumque usque ad a. 2010. Fragmenta coronae servantur partim in situ (UE 5680 n. 75; inv. n. 162134), partim in M. S. inter reposita (UE 7036 n. 4; inv. n. 97253).

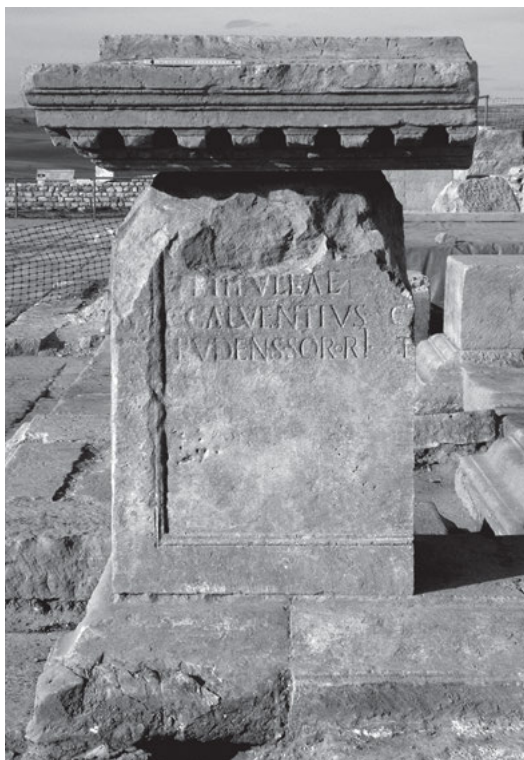

Fig. α

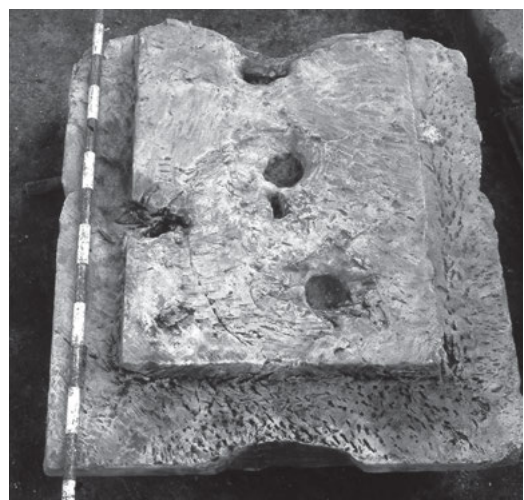

Fig. β

Col. I:	Col. II:
C[alventiae]	[-----]
C(ai)° f(iliae)° T[itu]llae	[-----]
C(aius)° Calventius	C[alventia C(ai) f(ilia) (?)]
Pudens° sorori°	T[itulla? ---]

Fig. α: Im. phot. a J. M. A. sumpta.

Fig. β: Im. phot. partis sinistrae coronae a J. M. A. sumpta.

ALFÖLDY – ABASCAL – CEBRIÁN 2003b, 223–224 n. 16 cum im. phot. et im. del. (AE 2003, 992; HEP 10, 2000, 307); ABASCAL – CEBRIÁN – TRUNK 2004, 221. 222. 230 cum im. phot. fig. 14. 233–235 n. 17 cum im. phot. fig. 18–19; ABASCAL – ALFÖLDY – CEBRIÁN 2011a, 75–78 n. 55 cum im. phot. et im. del. – Cf. ABASCAL – ALMAGRO-GORBEA – CEBRIÁN 2003, 41 cum im phot. fig. 32.

Calventii recurrunt in titulis Olisiponensi (EE IX 20 n. 24) et Valentino (II²/14, 51). Vide etiam ABASCAL 1994a, 106. De Titullae nomine minus frequenti vide II 2807 cf. p. 928. 2845. 2874. 2923; II²/5, 797.

Basis ex crassitudine, forma lapidis et ordinatione apta est duabus statuis; locus inter notabiliores municipii Calventiam et honoratum vel honoratam fuisse demonstrat. De basibus similibus ex variis partibus compositis vide tit. Valentinum II²/14, 76 et tit. Cordubensem quendam (STYLOW – VENTURA 2005, 23–48). Cf. etiam STYLOW 2008, 1057–1058.

Tit. ex genere et ex litterarum formis saec. I med. vel potius aetati imperatorum Flavioꝝ tribuendus videtur.

G. A. – J. M. A.

13, 376 tit. honorarius (?)

Parallelepipedum ex lapide calcario pallido ab utroque latere, superne infraque fractum, in fronte expolitur et paululum laesum foramine in parte media, a tergo levigatum (49) × (67) × 26. Litt. accuratissime insculptae 9 (v. 1, 3), 8 (v. 2); punctum triangulare deorsum directum. Rep. d. 21 m. Oct. a. 2003 in effossionibus tabernae n. 4 porticus meridionalis fori (UE 7470 n. 83, punto 406; inv. n. 110965; S-492), ubi olim parieti meridionali immisum erat. Servatur in M. S. inter reposita, ubi descripsimus a. 2004. Im. phot. sumpsit J. M. A. a. 2003.



[T(ito)? F]lavio [---]
 [F]lavia Tych[e ---?]
 Flavius° Ro[---]
 [---]+[---]
 -----?

Im. phot. a J. M. A. sumpta.

ABASCAL – CEBRIÁN – TRUNK 2004, 240–241; ABASCAL – ALFÖLDY – CEBRIÁN 2011a, 78–79 n. 56 cum im. phot. (HEP 20, 2011, 338).

3 in. extat caput litt. F; 3 ex. post nomen gentile superest pars superior litt. R, cave, ne videas B nec P; post quam extat pars superior litt. G, O vel Q, i. e. litt. O post R. – 4 + est hasta superior litt. E, F vel T.

3 ex. *Flavius P[- -]* ABASCAL – CEBRIÁN – TRUNK 2004, 241.

Flavius ° *R[?] [- -]* et imprimis [*F*] *lavia Tych[e]* ex cognomine Graeco eius (SOLIN 2003, 479) veri simillime liberti fuerunt. Ex eo, quod lapis parieti meridionali tabernae 4 porticus meridionalis immissa est, spatium privatum in honorem gentis Flaviae Segobrigensis putamus. Tabernae ipsae aetate imperatorum Flaviorum exstructae fuerunt.

Tit. ex litterarum formis saec. I ex. vel. II in. esse videtur.

G. A. – J. M. A.

13, 377 tit. honorarius (?)

Tabula ex lapide calcario albo a dextra et infra fracta in fronte expolita et a tergo levigata (16) × (11) × 2,5. Litt. 4,2 (litt. V maior 5). Sub v. in parte conservato spatium altum circ. 7,5 non inscriptum extat. Si infra versus alii exstiterunt, breves ac in medio ordinati inscripti esse debent, ut monstrat forma fragmenti tabulae. Rep. ante a. 1985 in effossionibus aedificii, q. d. *Termas superiores* (in effossionibus fori a. 1989, ALFÖLDY – ABASCAL – CEBRIÁN 2003b, errore), i. e. thermarum ad occidentem a theatro versus sive *Termas del teatro* (inv. n. 86111; S-381). Servatur in M. S. inter reposita, ubi descripsit G. A. a. 1985 et W. K. im. phot. sumpsit; recognovimus a. 2002.

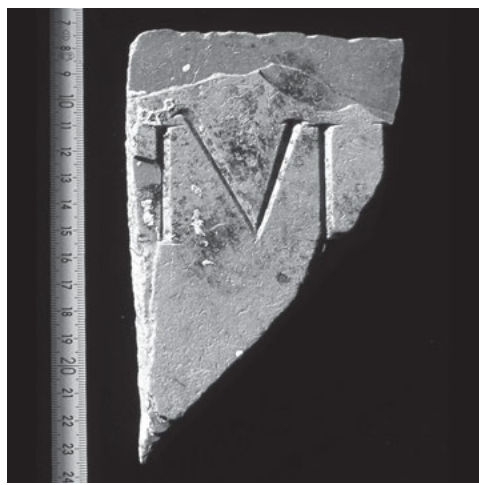

Iul[i] [- -]
-----?

Im. phot. a J. M. A. sumpta.

ALFÖLDY – ABASCAL – CEBRIÁN 2003b, 229–230 n. 25 cum im. phot. (*AE* 2003, 999; *HEp* 10, 2000, 316); ABASCAL – ALFÖLDY – CEBRIÁN 2011a, 337–338 n. 410 cum im. phot.

1 post litt. L superest caput hastae rectae veri simillime litt. I. Tabula basi statuæ affixa fuisse videtur.

Tit. ex litterarum formis, imprimis litt. V, saec. I in. esse videtur.

G. A. – J. M. A.

13, 378 tit. honorarius

Parallelepipedum ex lapide calcario (*caliza del templo de Diana*), i. e. pars media basis statuæ ex tribus partibus compositae, superne resectum in fronte paululum laesum undique levigatum (91) × 55,5 × 50. Area titulo inscribendo destinata excavata cymatio inverso cincta 35,5 × 36. Litt. 6 (v. 1 litt. T longa 6,5), 5,5 (v. 2–3; v. 2 litt. S maior 6; v. 2. ex. litt. I longa 6,5); puncta triangularia deorsum directa. Rep. Segobrigae d. 25 m. Oct. a. 2002 in effossionibus porticus meridionalis fori (*UE* 5768 n. 5; inv. n. 83265; S-378), ubi lapis in usum posteriorem muro alicui

immissus erat. Servatur in M. S. inter reposita, ubi descripsimus a. 2002.

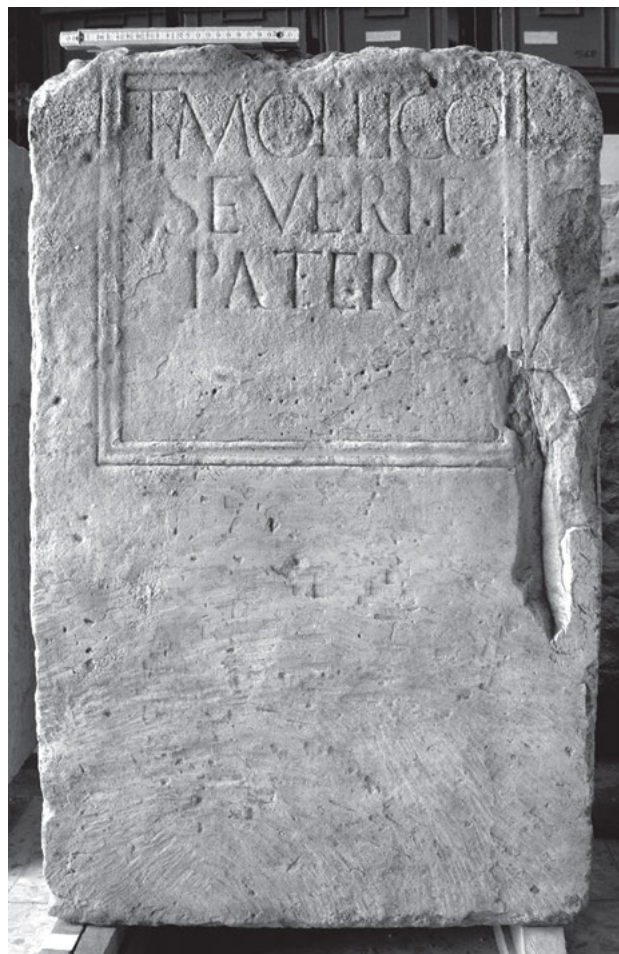

T(it)o ° *Mollico*
Severi ° *f(ilio)*
pater

Im. phot. a J. M. A. sumpta.

ALFÖLDY – ABASCAL – CEBRIÁN 2003b, 225–226 n. 17 cum im. phot. tab. IX (*AE* 2003, 993; *HEp* 10, 2000, 308); ABASCAL – ALFÖLDY – CEBRIÁN 2011a, 79–80 n. 57 cum im. phot. – Cf. ABASCAL – CEBRIÁN – TRUNK 2004, 220, 240 n. 68; ABASCAL 2007, 300–301; GONZÁLEZ RODRÍGUEZ – RAMÍREZ SÁNCHEZ 2011, 268; NAVARRO et al. 2011, 116; ABASCAL – ALMAGRO-GORBEA 2011, 218.

Nomen *Mollicus* aliunde non novimus. Occurrit autem nomen gentile *Mollicius* (vel *Mollitius*), vide SCHULZE 1991, 44. 428, cf. VI 10049 = ILS 5286; XIV 1373; *AE* 1978, 359 cet. Sed fortasse est nomen peregrinum originis Celtibericae, de quorum formis vide, quae diximus ad tit. 13, 329. Titus Mollicus et pater eius ergo fortasse peregrini fuerunt.

Tit. ex genere monumenti et ex litterarum formis aetati imperatorum Flaviorum vel saec. II in. tribuendus videtur.

G. A. – J. M. A.

13, 379 tit. honorarius (?)

Tabula ex lapide marmoreo albo cum venis cineraceis (*breccia di Sciro* vel *marmor scyrium*), undique fracta, in fronte expolita et a tergo levigata (18) × (21) × 4. Ante v. spatium altum circ. 7 non inscriptum extat. Litt. 6; punctum triangulare ad sinistram directum cornibus prolongatis. Rep. Segobrigae a. 2001 in effossionibus fori (*UE* 5317 n. 84; inv. n. 63185; S-352). Servatur in M. S. inter reposita, ubi descripsit J. M. A. a. 2002; recognovimus a. 2004.



 [- -] f(i)lio ° Q[- -]

Im. phot. a J. M. A. sumpta.
 ABASCAL – CEBRIÁN 2002a, 158 n. 17 cum im. phot. fig. 15
 (HEp 10, 2000, 229); ABASCAL – ALFÖLDY – CEBRIÁN 2011a, 90
 n. 72 cum im. phot. (HEp 20, 2011, 339).
 [- - ?] f(i)lio ° O[- - ?] ABASCAL – CEBRIÁN 2002a.
 1 in. desunt praenomen et nomen viri in tit. laudati.
 Tabula basi statuae affixa esse videtur.
 Tit. ex litterarum formis saec. I-II esse videtur.
 G. A. – J. M. A.

13, 380 tit. honorarius (?)
 Parallelepipedum ex lapide calcario, i. e. pars media basis
 statuae ex tribus partibus compositae, ab utroque latere,
 infraque et a tergo fractum, in fronte levigatum et instru-
 mento ferreo dolatum (13) × (19,5) × (6,5). Litt. 8,5; punc-
 tum triangulare deorsum directum cornibus prolongatis.
 Rep. Segobrigae d. 18 m. Sept. a. 2002 in effossionibus por-
 ticus meridionalis fori (UE 5739 n. 2; inv. n. 86097; S-
 370). Servatur in M. S. inter reposita, ubi descriptus a.
 2002.

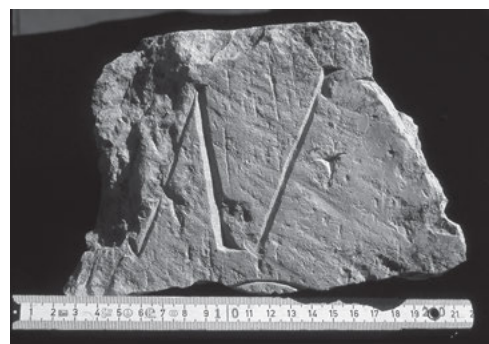

<Mani-> ° V[- -]
 +[- -]
 -----?

Im. phot. a J. M. A. sumpta.
 ALFÖLDY – ABASCAL – CEBRIÁN 2003b, 226 n. 18 cum im. phot.
 (AE 2003, 994; HEp 10, 2000, 309); ABASCAL – ALFÖLDY –
 CEBRIÁN 2011a, 88 n. 68 cum im. phot.
 2 + est lineola incurvata litt. C, G, O vel Q; supplendum
 fortasse G[al(eria)].
 Praenomen M'. i. e. Manius, minus frequens in titulis
 Hispanicis, recurrit in nonnullis titulis Segobrigensibus, cf.
 13, 209. 212. 319 cet.
 Tit. ex litterarum punctorumque formis saec. I esse videtur.
 G. A. – J. M. A.

13, 381 tit. honorarius
 Parallelepipedum ex lapide marmoreo albo venis cinera-
 ceis, i. e. pars media basis statuae ex tribus partibus com-
 positae, undique excepto a tergo fractum, in fronte
 expolitum (57) × (27) × 44. Litt. 5 (v. 2, 3, 6), 7,5 (v. 5);
 puncta triangularia deorsum directa; sub v. 3 spatium
 altum 7,5 non inscriptum exstat; fortasse ad versum bre-
 vem litt. minoribus circ. 5 inscriptum pertinet. Rep. Seg-
 brigae d. 26 m. Mart. a. 2002 in effossionibus porticus
 meridionalis fori, ubi lapis muro alicui medii aevi immissus
 erat (UE 5784 n. 1; inv. n. 83563; S-360). Servatur in M. S.
 inter reposita, ubi descriptus a. 2002.

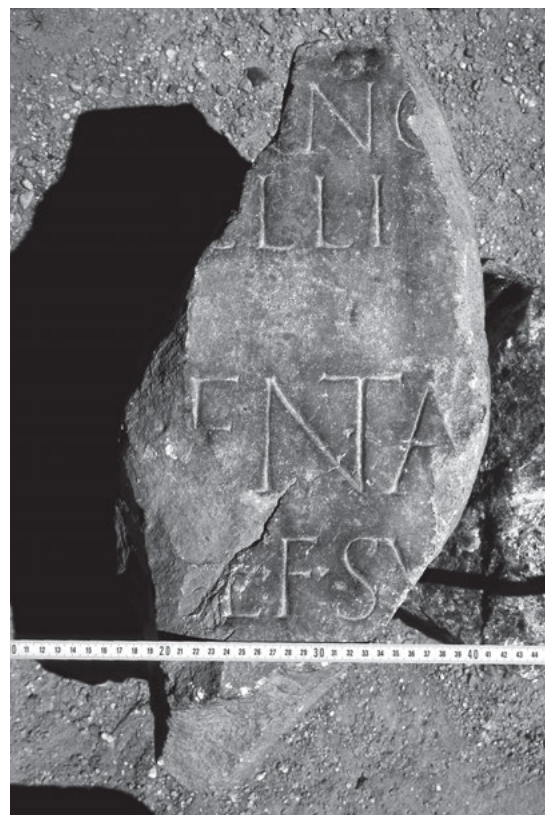

Fig. a



CN · OCTAVIO
 GAL · MATERNO
 CN · MARCELLI
 FIL · OB
 ORNAMENTA
 ET · SIGNA · QVAE · SVA
 PECVNIA · PORTICIBVS
 ORNANDIS ·

D · D

0 50 cm

Fig. β

 [- -]v[- -]
 [- -]rnϩ
 [- -]elli
 [- - - - -]
 5 [- -]EÑTA[- - - ?]
 [- -]E ° F(- - -) ° su[a]
 [pecunia? - - -]

Fig. a: Im. phot. a J. M. A. sumpta.

Fig. β: Im. a J. M. A. machina computatoria del.

ALFÖLDY – ABASCAL – CEBRIÁN 2003b, 220–222 n. 14 cum im. phot. (AE 2003, 990; *HEp* 10, 2000, 305); ABASCAL – ALFÖLDY – CEBRIÁN 2011a, 80–82 n. 58 cum im. phot. – Cf. ABASCAL – CEBRIÁN – TRUNK 2004, 240 n. 66.

Ex eo, quod v. 2 ex. cognomen viri honorati continet, i. e. [Frate]rnus, [Mate]rnus, [Pate]rnus vel similia (de cognominibus familiaribus in Hispania vide ABASCAL 1984, 219–259), fortasse praenomen et nomen in v. 1 perierunt et cognomen patris eius sub litt. ELLI latet. – 5–6 restituere possumus cum [ornam]ēnta [et signa], quae vir honoratus ad forum Segobrigae ornandum contulit (vide e. g. exempla AE 1917/18, 22 (Thuburbone Maio); ibid. 1927, 70 (Bingii); ibid. 1974, 502 (Gerulatae); *IAM* 2, 355 (Volubili); cf. *ThLL* IX, 1968/81, col. 1010 s. et 1014 s.).

Fuit fere: [Gn(aeo)? Octa]v[io?] | [Gal(eria)? M?ate]rnϩ | [Gn(aei)? Marc?]elli | [fil(io) ob] l⁵ [ornam]ēnta | [et signa] (?) [qua]e f(ecit) su[a] | [pecunia porticibus] | [ornandis? - - -] | - - - - - ? l¹⁰ [d(ecreto) d(ecurionum) (?)]

Tit. ex litterarum formis saec. I esse videtur.

G. A. – J. M. A.

13, 382 tit. honorarius (?)

Parallelepipedum ex lapide calcario, quod olim pars media basis statuae ex tribus partibus compositae fuisse videtur, ab utroque latere, superne infraque fractum, in fronte et a tergo levigatum et instrumento ferreo dolatum (44) × (30) × 37. Litt. inter lineas ad delineandum ductas insculptae 5,5; punctum triangulare deorsum directum. Rep. Segobrigae d. 29 m. Oct. a. 2003 in effossionibus tabernae n. 2 porticus meridionalis fori (*UE* 7463 n. 6, *punto* 497; inv. n. 110318; S-484). Servatur in *M. S.* inter reposita, ubi descripsit J. M. A. a. 2003 et im. phot. sumpsit; recognovimus a. 2004.



 [- -] fratr[i - - - ?]
 [feci?]t °
 -----?

Im. phot. a J. M. A. sumpta.

ABASCAL – ALFÖLDY – CEBRIÁN 2011a, 86–87 n. 65 cum im. phot. (AE 2011, 558; *HEp* 20, 2011, 120).

2 in. pars superior litt. T ante punctum extat.

Tit. ex litterarum formis saec. II tribuendus videtur.

G. A. – J. M. A.

13, 383 (= II 3147 frg. tertium) tit. honorarius (?)

Parallelepipedum ex lapide calcario, fortasse fragmentum basis statuae ex tribus partibus compositae, undique fractum, in fronte levigatum et pectine ferreo dolatum (40) × (17) × (20). Area titulo inscribendo destinata olim cymatio cincta, cuius vestigia exstant super litt. servatas. Litt. accurate insculptae 11. Rep. Segobrigae d. 14 m. Dec. a. 1789 in effossionibus a FERNÁNDEZ et A. TAVIRA institutis in aedificio aetatis Visigothicae extra urbem sito, i. e. loco q. d. *basílica visigoda*. Deinde latebat. Idem parallelepipedum, ut videtur, denuo rep. a. 1981 in effossionibus eodem loco a M. ALMAGRO BASCH institutis (inv. n. 93228; S-121). Servatur in *M. S.* inter reposita, ubi descripsit G. A. a. 1985 et W. K. im. phot. sumpsit. Recognovit J. M. A. a. 2004.



[- -]GR[- - -]

Im. phot. a J. M. A. sumpta.

FERNÁNDEZ 1789/90 ms. *R. A. H.* sign. 11/8109/4k f. 3v. 12r cum im. del.; id. 1790 ms. *R. A. H.* sign. 9/5597/1 f. 152 cum im. del. (HÜBNER II 3147 frg. tertium); ALMAGRO BASCH 1984, 280–281 n. 139 cum im. phot. et im. del. a FERNÁNDEZ publici iuris facta, qui lapidem a FERNÁNDEZ descriptum eundem esse ac lapidem a. 1981 repertum asseveravit. Si ita res se habet, partes minores interim defractae esse debent.

Litt. secundam R esse ex im. a FERNÁNDEZ del. elucet.

Tit. ex litterarum formis saec. I vel II in. videtur.

G. A. – J. M. A.

13, 384 tit. honorarius (?)

Fragmentum parallelepipedi vel tabulae ex lapide calcario albo undique fractae, in fronte levigatae (12,5) × (11) × (8). Litt. 7,5. Rep. Segobrigae a. 2002 in effossionibus fori (inv. n. 162084; S-027). Servatur in *M. S.* inter reposita, ubi descripsimus a. 2004; im. phot. sumpsit J. M. A. a. 2002.



-----?
 [- -]+IÓ[- -]
 -----?

Im. phot. a J. M. A. sumpta.
 ABASCAL – ALFÖLDY – CEBRIÁN 2011a, 84–85 n. 62 cum im. phot. (*HEp* 20, 2011, 118).

1 + est pars superior litt. B vel P; post litt. I satis probabiliter extat O cum apice (i. e. [- -]-]biō vel [- -]-]piō); cave, ne apicem esse vestigium litt. V putes (cf. *II*²/14, 1000).

Tit. ex litterarum formis saec. I ex. vel II in. esse videtur.

G. A. – J. M. A.

13, 385 tit. honorarius (?)

Duo fragmenta inter se non coniuncta parallelepipedum ex lapide calcario vel arae vel partis mediae basis statuae ex tribus partibus compositae, undique levigati, superne et in faciebus angustis sertis exornati, quorum vestigia in frg. *a* exstant. Frg. *a* undique excepto latere sinistro fractum (28) × (17,5) × (23); area titulo inscribendo destinata excavata cymatio cincta (12,5) × (11); litt. 7,5. Frg. *b* undique fractum (37,5) × (26) × (29,5); area titulo inscribendo destinata (22) × (20); litt. 4,5. Rep. Segobrigae a. 2010 in effossionibus domus privatae ad orientem versus a foro sitae (*UE* 14020 n. 1–2, *puntos* 30 et 31; inv. n. 191248 et 191249; S-770, S-771). Servantur in *M. S.* inter reposita, ubi descripsit J. M. A. a. 2011. Im. phot. sumpsit R. C. a. 2011.



[- -]ni

 [- -]+[- -]
 [- -]+
 [- -]ED

Im. phot. fragmentorum a R. C. sumptae, machina computatoria usu a J. M. A. compositae. Supra vides frg. *a* faciem anticam et iuxta frg. *a* faciem dextram, infra faciem anticam frg. *b*. ABASCAL – ALFÖLDY – CEBRIÁN 2011a, 141–142 n. 123 cum im. phot. (*HEp* 20, 2011, 142), qui fragmenta ad eundem monumentum pertinere demonstrant.

V. tertio ab ultimo + est pars exigua pedis hastae rectae. – V. paenultimo + est hasta acclivis satis probabiliter litt. M.

V. ultimo [- -]-]edī (?) ABASCAL – ALFÖLDY – CEBRIÁN 2011a; in fine v. litt. D clare legerunt.

V. 1 latet nomen viri honorati casu dativo, e. g. [*Fronto*]ni. Animadvertite, fragmenta duo ad tit. Iunoni vel Apollini sacrum non pertinent.

Tit. ex monumenti et litterarum formis saec. I ex. vel II in. tribuendus esse videtur.

G. A. – J. M. A.

13, 386 tit. honorarius (?)

Parallelepipedum ex lapide calcario albo undique fractum, in fronte levigatum (19) × (29,5) × (19). Litt. circ. 12; punctum triangulare deorsum directum et punctum deforme. Rep. Segobrigae d. 2 m. Oct. a. 2003 in effossionibus porticus meridionalis fori (*UE* 7000 n. 1702, *punto* 315; inv. n. 95617; S-462). Servatur in *M. S.* inter reposita, ubi descripsit J. M. A. a. 2003.



-----?
 [- -]+ ◦ A ◦ V[- -]
 -----?

Im. phot. a J. M. A. sumpta.

ABASCAL – ALFÖLDY – CEBRIÁN 2011a, 84 n. 61 cum im. phot. (*HEp* 20, 2011, 117).

1 in. + est pars dextra litt. D, O vel Q.

Tit. ex litterarum formis saec. II tribuendus videtur.

G. A. – J. M. A.

13, 387 tit. honorarius (?)

Tabula marmorea (veri simillime *bardiglio di Carrara*) undique fracta, in fronte expolita et a tergo levigata (7,5) × (9) × (2,2). Litt. circ. 6. Rep. Segobrigae d. 3 m. Iul. a. 2003 in effossionibus basilicae urbanae iuxta forum ad orientem versus sitae (*UE* 7100, *sector* 2, n. 1, *punto* 1; inv. n. 100275; S-469). Servatur in *M. S.* inter reposita, ubi descripsit J. M. A. a. 2003.

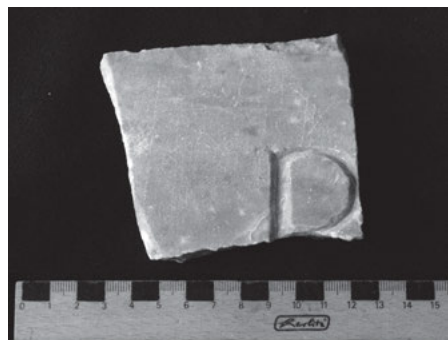

-----?
 [---?]+[---]
 -----?

Im. phot. a J. M. A. sumpta.

ABASCAL – ALFÖLDY – CEBRIÁN 2011a, 93–94 n. 77 cum im. phot. (*HEp* 20, 2011, 124).

1 + est caput litt. B, P vel R.

Tabula potissimum basi statuae affixa esse videtur.

Tit. ex genere lapidis, quod Segobrigae frequenter redit, saec. I esse videtur. G. A. – J. M. A.

13, 388 tit. honorarius (?)

Parallelepipedum ex lapide calcario a dextra infraque et a tergo fractum, in fronte pectine ferreo dolatum et calce tectum (17,5) × (23) × (15). Litt. 9,5; punctum triangulare sursum directum. Rep. Segobrigae a. 1999 in effossionibus cryptoporticus exedrae septentrionalis fori ultra viam tectam (*UE* 1000 n. 331; inv. n. 37997; S-258). Servatur in *M. S.* inter reposita, ubi descripsit J. M. A. a. 2002; recognovimus a. 2004.



[---] Q(uint-) ° [---]

Im. phot. a J. M. A. sumpta.

ABASCAL – CEBRIÁN 2002a, 178 n. 62 cum im. phot. fig. 61 (*HEp* 10, 2000, 274); ABASCAL – ALFÖLDY – CEBRIÁN 2011a, 90 n. 71 cum im. phot.

Litt. Q initio v. 1 fortasse ad praenomen viri honorati pertinet. Ex genere partis anticae et ex usu pectinis atque calcis monumentum saec. I in. vel med. tribuendum est.

G. A. – J. M. A.

13, 389 tit. honorarius (?)

Parallelepipedum, i. e. veri similiter pars media basis statuae ex tribus partibus compositae, ex lapide calcario superne et infra et a dextra fractum, in fronte levigatum (24) × (30) × 32,5. Area titulo inscribendo destinata excavata cymatio inverso cincta. Litt. accurate insculptae ac concinne in medio ordinatae 7,5 (v. 2). Interstitia versuum 3/6. Rep. Segobrigae a. 2005 in effossionibus partis meridionalis basilicae urbanae iuxta forum ad orientem versus sitae (*UE* 7813 n. 134, *punto* 52; inv. n. 133745; S-525).

Servatur in *M. S.* inter reposita, ubi descripsimus a. 2005. Im. phot. R. C. sumpsit a. 2011.



-----?
 +[---]
 S[---]
 V+[---]
 -----?

Im. phot. a R. C. sumpta.

ABASCAL – ALFÖLDY – CEBRIÁN 2011a, 91 n. 73 cum im. phot. (*HEp* 20, 2011, 122).

1 + est pes potius litt. C quam G. – 3 ex. + est caput litt. incertae.

Ex cymatio, quo area titulo inscribendo destinata cingitur, et ex ordinatione versuum satis probabiliter basis statuae cum tit. honorario fuit.

Tit. ex monumenti genere et ex litterarum formis saec. I ex. vel II in. esse videtur. G. A. – J. M. A.

13, 390 tit. honorarius (?)

Parallelepipedum ex lapide calcario pallido undique excepto latere sinistro fractum, pectine ferreo dolatum (19) × (15) × (5). Litt. 4,5 (v. 2); puncta desunt. Rep. Segobrigae a. 2004 in effossionibus basilicae urbanae iuxta forum ad orientem versus sitae (*UE* 7833 n. 15, *punto* 395; inv. n. 125102; S-514). Servatur in *M. S.* inter reposita, ubi descripsit J. M. A. a. 2005; recognovimus a. 2005.



-----?
 +++[---]
 PA[---]
 +[---]

Im. phot. a J. M. A. sumpta.

ABASCAL – ALFÖLDY – CEBRIÁN 2011a, 82–83 n. 59 cum im. phot. (AE 2011, 556; HEP 20, 2011, 116).

1 ++ primae sunt hastae rectae, tertia est pes litt. B, D, E aut L; considerandum est, num fortasse Tib[- -] (cum T longa) vel sim. intellegendum sit. – 3 + est pars superior litt. C vel G.

V. 2 latet fortasse nomen quoddam vel vox ut pa[tri], pa[trono] vel sim.

Usus pectinis ferrei in parte antica monumentorum Segobrigensium frequenter invenitur in basibus equestribus in foro positus ante aetatem Flavorum.

Tit. ex usu pectinis et ex litterarum formis saec. I in. vel med. tribuendus videtur. G. A. – J. M. A.

13, 391 tit. honorarius (?)

Fragmentum parallelepipedum ex lapide calcario, infra sinistrae et a tergo fracti, in fronte olim satis levigati (17) × (15) × (10). Litt. 6; v. 2 ex. punctum triangulare vel deforme. Rep. Segobrigae a. 2002 in effossionibus porticus meridionalis fori (UE 5690 n. 2; inv. n. 86098; S-372). Servatur in M. S. inter reposita, ubi descripsimus a. 2002.

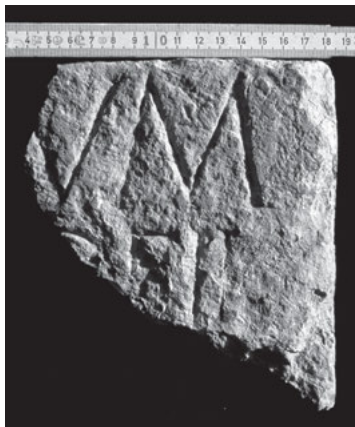

[- -]VM
[- -] Ç(ai) fil(i) °
-----?

Im. phot. a J. M. A. sumpta.

ALFÖLDY – ABASCAL – CEBRIÁN 2003b, 227 n. 20 et tab. VIII cum im. phot. (AE 2003, 996; HEP 10, 2000, 311); ABASCAL – ALFÖLDY – CEBRIÁN 2011a, 91–92 n. 75 cum im. phot.

1 ex. litt. VM fortasse ad nomen cognationis Celtibericae casu genetivo plurali -ikum/-icum cadens pertinent. Hoc loco [sacr]um supplere proposuit P. LE ROUX ad AE 2003 sine idonea causa.

Tit. ex litterarum formis saec. I tribuendus videtur.

G. A. – J. M. A.

13, 392 tit. honorarius

Basis statuae equestris ex lapide calcario tribus partibus composita, cuius servantur parallelepipeda quattuor ad partem mediam crepidinemque pertinentes. Pars media 89 × 112 × 139; crepido 25 × 146 × 155. In parte antica exstat cavum rectiangularum 67 × 94 × 4,5 ad tabulam marmoream inserendam, quam fixam esse clavibus patet ex foraminibus diam. 3 in parte media servatis; tabula ipsa perit. Rep. Segobrigae a. 2001 in effossionibus partis orientalis fori (UE 5416 n. 1; inv. 162174; S-769). Servatur in situ, ubi descripsit J. M. A. a. 2001 et im. phot. sumpsit; recognovimus a. 2004 et 2005.



Im. phot. a J. M. A. sumpta.

ABASCAL – CEBRIÁN – TRUNK 2004, 221 n. 19 cum im. phot. fig. 3. 235 n. 19; ABASCAL – ALFÖLDY – CEBRIÁN 2011a, 121–122 n. XII.

De basibus similibus, quibus tabulae insertae sunt, cf. II²/7, 216–217.

Monumentum ex ornatu crepidinis saec. I esse videtur.

J. M. A. – G. A.

Tituli possessorum sedium in theatro et in amphitheatro collocatarum (13, 393–394)

13, 393 tit. sedis theatri (?)

Parallelepipedum ex lapide calcario albo superne, a dextra et a sinistra fractum, in fronte magna ex parte adsum 43 × 129 × 58. Affixum est in theatro prope vomitoria orientalia in prima scala mediae caveae. Sedile haud dubie fuit. Litt. 9,5 in fronte insculptae. Rep. m. Aug. a. 2006 in operibus purgationis in theatro institutis (inv. n. S-724). Servatur in situ, ubi descriperunt J. M. A. et R. C.

Crestę (!)

Im. phot. a R. C. sumpta.

ABASCAL – ALFÖLDY – CEBRIÁN 2011a, 157 n. 147 cum im. phot. (AE 2011, 566; HEP 20, 2011, 146).

De nomine Graeco Crestę i. e. Chreste vide SOLIN 2003, 1006. De titulis possessorum sedium vide exempla Tarracone servata (II²/14, 1363–1432).



Ex eo, quod tit. ad caveam theatri pertinet, post saec. I posteriorem inscriptus est. J. M. A. – G. A.

13, 394 tit. sedis amphitheatri (?)

Parallelepipedum ex lapide calcario, a dextra et a sinistra fractum, superne levigatum, infra scabrum, in parte antica etiam levigatum et pectine ferreo dolatum 11 × (22) × 47. Litt. 5,5 in fronte insculpta. Rep. Segobrigae a. 1974 in effossionibus summae caveae partis orientalis amphitheatri (inv. n. 162152; S-423). Servatur in M. S. inter reposita, ubi descripsit G. A. a. 1985 et W. K. im. phot. sumpsit. Recognovit J. M. A. a. 2011, qui im. phot. quoque sumpsit.

(vac.) V(- -) (vac.)

Im. phot. a W. K. sumpta.
ALMAGRO BASCH 1984, 354 n. 224 cum im. phot.

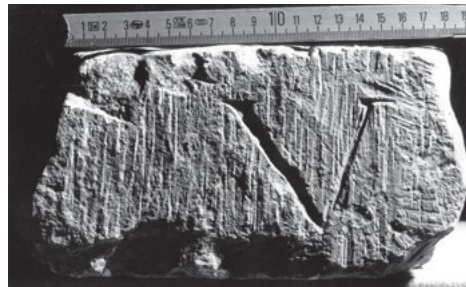

Littera ex forma saec. I-III tribuenda videtur.

J. M. A. – G. A.

Tituli sepulcrales communes
(13, 395–754)

Tituli cum notis pedaturarum
(13, 395–402)

13, 395 tit. sepulcralis

Cippus terminalis sepulchri ex lapide calcario superne rotundatus, in fronte et ab utroque latere levigatus, a tergo scaber 95 × 48 × 35; pars antica magna ex parte pectine ferreo dolata, nunc partim laesa, pars infima ad cippum in solum inserendum minus accurate levigata alta 25. Litt. 6 (v. 1), 5,5 (v. 2); puncta triangularia deorsum directa. Rep. Segobrigae d. 31 m. Aug. a. 2007 in effossionibus coemeterii sub circo prope locum suum proprium, ubi extabat *como señalización del recinto funerario 3* (UE 9671 n. 1, punto 58; inv. n. 157891; S-663). Servatur in M. S. inter reposita, ubi descripsit J. M. A. a. 2007 et im. phot. a. 2008 sumpsit.

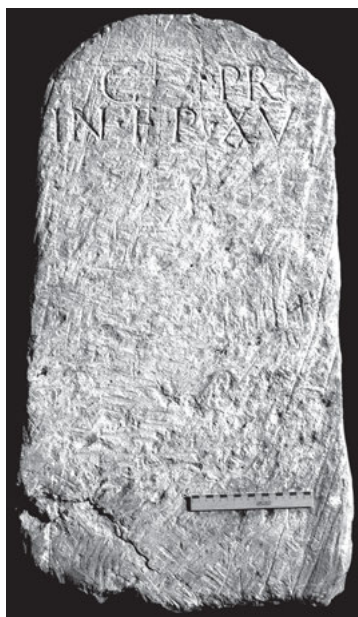

C(- -) ◦ Pr(- -)
in ◦ f(ron)te ◦ p(edes) ◦ XV

Im. phot. a J. M. A. sumpta.
ABASCAL – ALFÖLDY – CEBRIÁN 2011a, 188–189 n. 193 cum im. phot. (AE 2011, 568; HEP 20, 2011, 148).

1 C(- -) pr(imus) fortasse c(ippus) p(rimus) ABASCAL – ALFÖLDY – CEBRIÁN (cf. VI 11535).

De pedatura in titulis sepulcralibus indicata vide ECK 1987, 61–83; GREGORI 2005, 77–126. Exempla Hispanica amplius

tractaverunt RODRÍGUEZ NEILA 1983, 1991 et 1992; STYLOW – LÓPEZ MELERO 1995, 362–366; SÁNCHEZ MADRID – VAQUERIZO 2008, 331–350.

Tit. ex litterarum formis saec. I in. vel med. tribuendus videtur.

J. M. A. – G. A.

13, 396 tit. sepulcralis

Cippus terminalis sepulchri ex lapide calcario superne rotundatus, in fronte levigatus, nunc magna ex parte laesus, ab utroque latere levigatus et a tergo scaber 95 × 46 × 39. Pars inferior ad cippum in solum inserendum rudis alta 32. Litt. 5,5; puncta triangularia deorsum directa. Rep. Segobrigae d. 21 m. Aug. a. 2007 in effossionibus coemeterii sub circo prope locum suum proprium, ubi extabat *como señalización del recinto funerario 3* (UE 9669 n. 1, punto 85; inv. n. 157889; S-660). Servatur in M. S. inter reposita, ubi descripsit J. M. A. a. 2007 et im. phot. a. 2008 sumpsit.

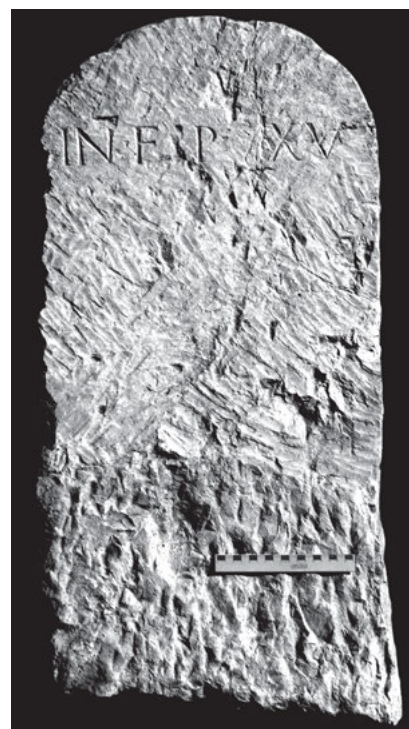

In ◦ f(ron)te ◦ p(edes) ◦ XV

Im. phot. a J. M. A. sumpta.

ABASCAL – ALFÖLDY – CEBRIÁN 2011a, 189 n. 194 cum im. phot. (HEp 20, 2011, 149).

Cave, ne legas XXV.

Tit. ex litterarum formis saec. I in. vel med. tribuendus videtur. J. M. A. – G. A.

13, 397 tit. sepulcralis

Cippus terminalis sepulchri ex lapide calcario superne rotundatus, in fronte et ab utroque latere levigatus, a tergo scaber 89 × 47 × 27. Pars inferior ad cippum in solum inserendum rudis alta 31. Litt. 7 (v. 1), 5 (v. 2); puncta triangularia. Rep. Segobrigae d. 21 m. Aug. a. 2007 in effossionibus coemeterii sub circo prope situm suum proprium, ubi extabat *como señalización del recinto 4* (UE 9605 n. 1, *punto* 83; inv. n. 154408; S-659) ABASCAL – ALFÖLDY – CEBRIÁN. Servatur in M. S. inter reposita, ubi descripsit J. M. A. a. 2007 et im. phot. sumpsit a. 2008.



*In ° f(ron)te ° p(edes)
XVII s(em)is*

Im. phot. a J. M. A. sumpta.

ABASCAL et AL. 2008, 54 cum im. phot. fig. 31 (HEp 17, 2008, 62); ABASCAL – ALFÖLDY – CEBRIÁN 2011a, 189–191 n. 195 cum im. phot.

Ex litterarum formis saec. I in. vel med. tribuendus videtur. J. M. A. – G. A.

13, 398 tit. sepulcralis

Cippus terminalis sepulchri ex lapide calcario superne rotundatus, in fronte et ab utroque latere accurate levigatus et caelo dolatus 95 × 46,5 × 32,5. Pars inferior ad cippum in solum inserendum rudis alta 30. Versus 1 in medio, versus 2 dextrorsum a quadrataro imperito ordinati. Litt. 6,5 (v. 1–2); puncta triangularia. Rep. Segobrigae a. 2007 in effossionibus coemeterii sub circo prope situm suum proprium, ubi extabat *como señalización del recinto 4* (UE 9670 n. 1, *punto* 157; inv. n. 157890; S-664). Servatur in M. S. inter reposita, ubi descripsit J. M. A. a. 2007 et im. phot. a. 2008 sumpsit.

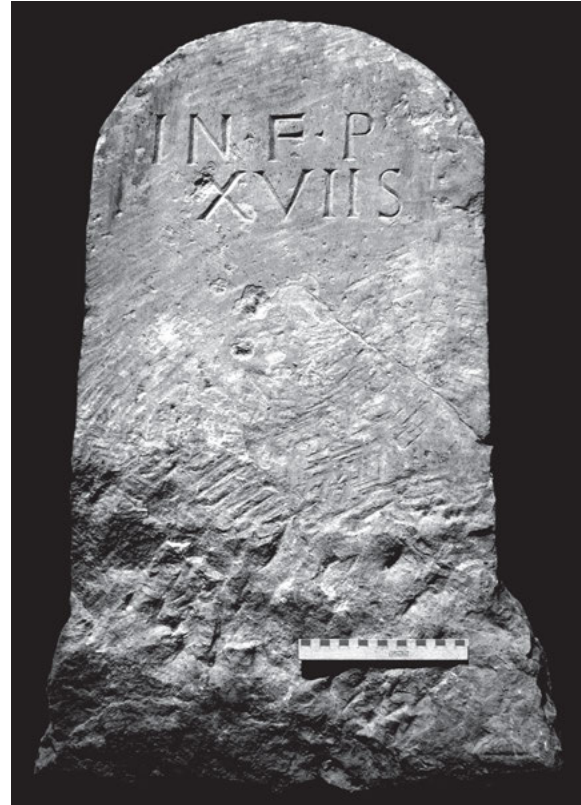

*In ° f(ron)te ° p(edes)
XVII s(em)is*

Im. phot. a J. M. A. sumpta.

ABASCAL – ALFÖLDY – CEBRIÁN 2011a, 191–192 n. 196 cum im. phot. (HEp 20, 2011, 150).

Tit. ex litterarum formis saec. I in. vel med. tribuendus videtur. J. M. A. – G. A.

13, 399 tit. sepulcralis

Cippus terminalis sepulchri ex lapide calcario olim rotundatus, nunc superne fractus, in fronte et ab utroque latere levigatus, a tergo scaber (68) × 46 × 26. Litt. 6,5; punctum triangulare. Rep. Segobrigae a. 2007 in effossionibus coemeterii sub circo (UE 9849 n. 1, *punto* 156; inv. n. 162047; S-535). Servatur in situ ad saeptum 4 terminandum, ubi descripsit J. M. A. a. 2007.

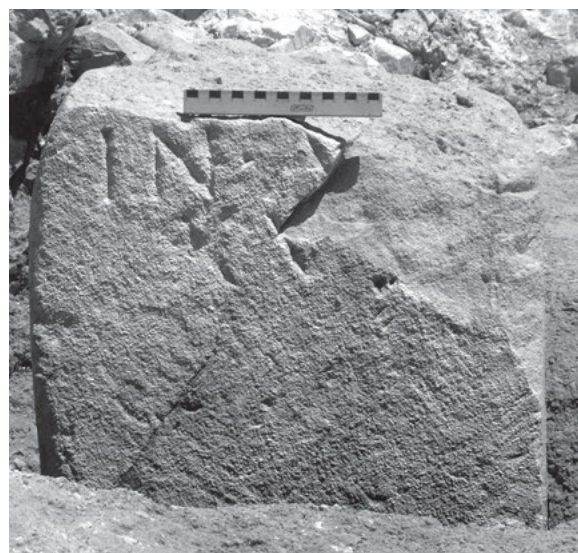

*In ° a(gro) [p(edes)]
XV*

Im. phot. a J. M. A. sumpta.

ABASCAL et AL. 2008, 53 cum im. phot. fig. 30; ABASCAL – ALFÖLDY – CEBRIÁN 2011a, 192 n. 197 cum im. phot. (*HEp* 17, 2008, 61).

2 ex litt. nullae desunt.

Tit. ex litterarum formis saec. I in. vel med. tribuendus videtur. J. M. A. – G. A.

13, 400 (= II 3159) tit. sepulcralis

Parallelepipedum ex lapide calcario undique fractum, in fronte levigatum (33) × (26) × (25). Litt. 4,5 (v. 1–2), 3,5 (v. 3), 5 (v. 4), 4,5 (v. 5), olim fortasse stela; puncta deformia minuta. Rep. Segobrigae a. 1789 in effossionibus a FERNÁNDEZ et A. TAVIRA institutis in aedificio aetatis Visigothicae extra urbem sito, i. e. loco q. d. *basílica visigoda*. Deinde latebat. Denuo in lucem prodiit in effossionibus eodem loco a M. ALMAGRO BASCH institutis (inv. n. 90765; S-131). Servatur in M. S., ubi descripsit G. A. a. 1985 et W. K. im. phot. sumpsit; recognovit J. M. A. a. 1996.



-----?
 [- -]ond[- -]
 [- -]çicus
 [b(ic) s(itus)] ° e(st) °
 [in fr(onte)] p(edes) ° XV
 5 [in ag(ro)] p(edes) ° XV

Im. phot. a J. M. A. sumpta.

FERNÁNDEZ 1789/90 ms. R. A. H. sign. 11/8109/4k f. 26v cum im. del.; ID. 1790 ms. R. A. H. sign. 9/5597/1 f. 150 cum im. del. (HÜBNER II 3159); ALMAGRO BASCH 1984, 289–290 n. 150 cum im. phot. et im. a FERNÁNDEZ del.

2 litt. C prior traditur a FERNÁNDEZ, vestigia nunc servata congruunt.

Versu 1 fortasse latet cognomen defuncti, v. 2 cognomen defuncti vel origo eius extabat.

Tit. ex litterarum formis et ex formulis saec. I videtur.

J. M. A. – G. A.

13, 401 tit. sepulcralis

Parallelepipedum ex lapide calcario pallido superne infraque et a dextra fractum, in fronte accurate levigatum (41,5) × (24) × (17), olim fortasse stela. Litt. 5,5 (v. 2–3), 5

(v. 4–5), circ. 6,5/5 (v. 6); punctum triangulare deorsum directum v. 4. Rep. Segobrigae m. Oct. a. 1982 in effossionibus aedificii q. d. *Termas superiores* ALMAGRO BASCH, i. e. thermarum a teatro ad occidentem versus sive *Termas del teatro* (Área 3, inv. n. 162226; S-165). Servatur in M. S., ubi descripsit G. A. a. 1985 et W. K. im. phot. sumpsit; recognovit J. M. A. a. 2011.

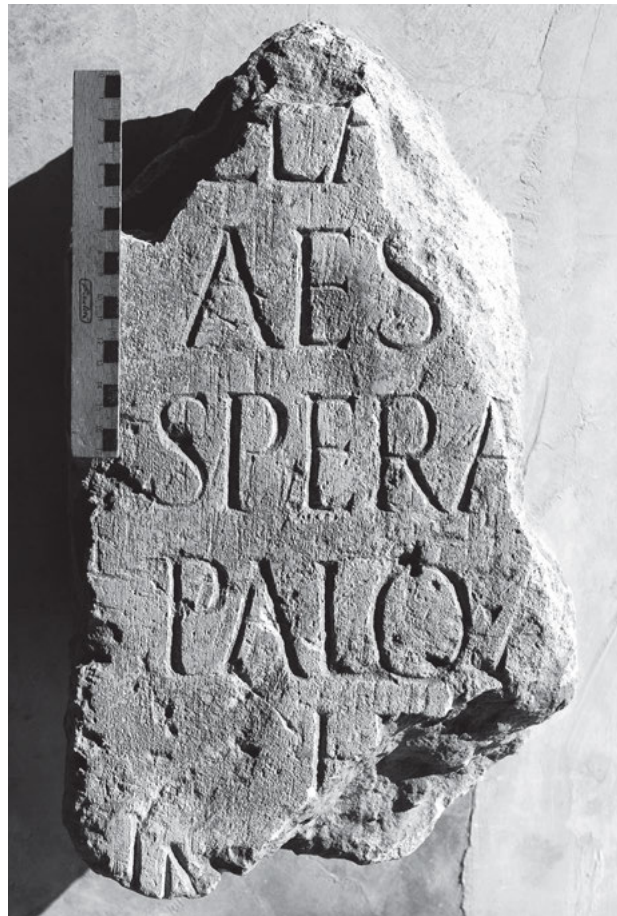

-----?
 Cla[- -]
 Aest[- -]
 Spera[- -]
 palo ° q[un(orum)? - -]
 5 h(ic) [s(it-) e(st)]
 in [fr(onte) p(edes) - -]
 [in ag(ro) p(edes) - -]

Im. phot. a J. M. A. sumpta.

ALMAGRO BASCH 1984, 324 n. 189 cum im. phot. (*HEp* 1, 1989, 333).

1 in. extat pes litt. C; cave, ne videas L; LLA[- -] ALMAGRO BASCH. – 2 AES[- -] ALMAGRO BASCH. – 3 supplendum est *Sperata*, *Speratus*, *Speratianus*, cet. ad parentelam relata. – 4 post punctum supersunt vestigia litt. A, haud M., ut praebet ALMAGRO BASCH. – 6 litt. I superne ad sinistram incurvata; versum omittit ALMAGRO BASCH.

Nomen defunctae vel defuncti *Cla[udia] Aest[iva]* aut *Cla[udius] Aest[ivus]* fuisse potest, sed ex eo, quod praenomen caret, potius femina quam vir fuisse videtur.

V. 4 *palo* nomen aut pars nominis est vel ad gladiatorem spectat. De gladiatoribus, qui gradum pali primi vel secundi adepti sunt, vide VILLE 1981, 324.

Tit. ex litterarum formis et ex formulis saec. I posteriori tribuendus videtur. J. M. A. – G. A.

13, 402 tit. sepulcralis

Fragmentum stelae ex lapide calcario cineraceo undique excepto latere sinistro fractae, in fronte levigatae (22) × (36) × ?. Area titulo inscribendo destinata excavata olim cymatio inverso lat. 5 cincta, cuius vestigia latere sinistro supersunt. Litt. magna ex parte attritae 3,5. Servabatur *Saelices (CU)*, in *barrio La Fuente* apud *casa de Don Celestino* parieti immissa, ubi descripsit G. A. a. 1985 et W. K. im. phot. sumpsit. Frustra quaesivimus a. 2011.

in fr(onte) p(edes) [- - -]
-----?



Im. phot. a W. K. sumpta.
Tit. fortasse saec. I est.

G. A. – J. M. A.

Tituli in toto aut magna ex parte conservati
aut vestigia nominum exhibentes
(13, 403–549)

13, 403 (= EE VIII 437 n. 184) tit. sepulcralis (?)

Parallelepipedum ex lapide calcario undique fractum, in fronte levigatum (38) × (32) × (35), supra restat pars cymatii recti, quo area titulo inscribendo destinata cincta erat. Litt. accurate insculptae 5 (v. 1; litt. I longa 6), 5,5 (v. 2; litt. I et T longae 6,5), 6 (v. 3; litt. T longa 7,5); puncta rotunda vel deformia. Rep. Segobrigae *el día 26* (scil. mensis Augusti) a. 1892 FITA 1892f in effossionibus a R. GARCÍA SORIA institutis (sumptu R. H. THOMSON fautoris) prope locum q. d. *termas del teatro*, de quo cf. supra 13, 401. Deinde translatum est *Madrid* in M. A. N. A. 1973 iussu ALMAGRO BASCH in M. S. pervenit (inv. n. 75964; S-022). Ibidem descripsit G. A. a. 1985 et W. K. im. phot. sumpsit. Recognovit J. M. A. a. 2002.



◁Manio▷ ◦ Acilio [- - -]
[A]cilio ◦ T(iti) ◦ [f(ilio) - - -]
[- - -]astus [- - -]
-----?

Im. phot. a J. M. A. sumpta.

R. GARCÍA SORIA in epistula ad F. FITA d. 1 m. Sept. a. 1892 missa apud FITA 1892f, 252; HÜBNER apud FITA 1892h (epistula ab HÜBNER ad FITA missa d. 22 m. Oct. a. 1892); HÜBNER, *EE VIII 437 n. 184* ex ectypo a FITA misso; ANONYMUS 1892b, 479 (ex epistula ab HÜBNER missa); QUINTERO 1913/2007, 106–107 n. 1 cum im. del.; RIVERO 1933, 69 n. 248; ALMAGRO BASCH 1984, 253–254 n. 116 cum im. phot.

3 in. ante litt. S extat hasta declivis litt. A, ergo nomen ut [B]astus, [C]astus, [Cr]astus vel sim. supplendum est.

1 praenomen *Manius* solus HÜBNER, quem secutus est ALMAGRO BASCH, qui vidit. – 1–2 [Se]x(to) Acilio [C(ai) f(ilio) Gal(eria)?] ... [A]cilio T(iti) [f(ilio)...] FITA 1892f, versibus non divis. – 1–3 M(anio) Acilio [T(iti) f(ilio), T(ito) A]cilio T(iti) [f(ilio) Fau]stus s. fecit ... HÜBNER, *EE* exempli gratia, versibus non divis. similiter ALMAGRO BASCH; [- - -]V ◦ Acilio [- - -] | [- - -]cilio ◦ T[- - -] ◦ | [- - -]stus [- - -] QUINTERO in im. del., [- - -]I Acilio [- - -] | [- - -]cilio ◦ T[- - -] | [- - -]stus [- - -] RIVERO.

Acilii (in Hispania vide ABASCAL 1994a, 63–64) redeunt in tit. 13, 2 (= II 3069) Titulciae reperto.

Tit. ex litterarum formis saec. I esse videtur.

J. M. A. – G. A.

13, 404 tit. sepulcralis

Stela ex lapide calcario superne, infra et a dextra fracta, in fronte accurate levigata et a tergo minus levigata (32) × (34) × 33. Versus concinne in medio ordinati. Litt. 3,6 (v. 1), 3,2 (v. 2), 4,6 (v. 3); puncta triangularia deorsum directa (v. 1 et 3). Interstitia versuum 1 (inter v. 1 et 2) et 2,5 (inter v. 2 et 3); ante v. 1 spatium altum 3,5 et sub v. postremo circ. 14 non inscripta sunt, i. e. versus nulli desunt. Rep. Segobrigae a. 2006 in effossionibus coemeterii sub circo (*UE 9368 n. 520, punto 249*; inv. n. 143096; S-611). Servatur in M. S. inter reposita, ubi descriperunt J. M. A. et R. C. a. 2006.

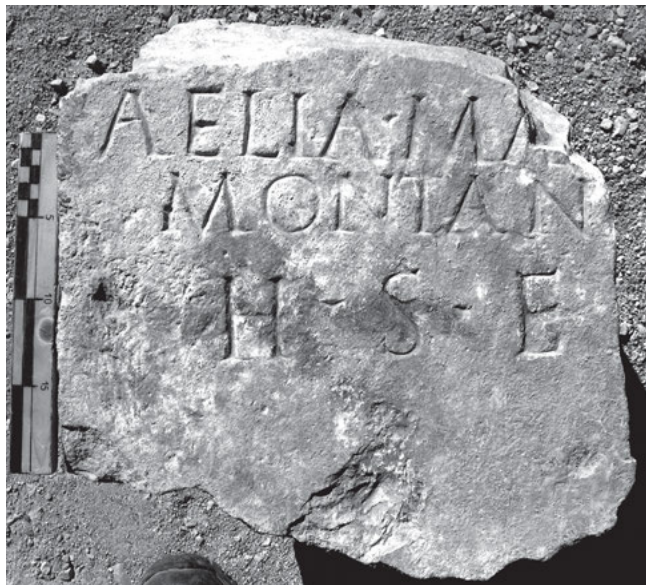

Aelia ° *Ma*[-2/3?]-
Montan[i f(ilia)]
h(ic) ° *s(ita)* ° *e(st)*

Im. phot. a R. C. sumpta.

ABASCAL – ALFÖLDY – CEBRIÁN 2011a, 192–193 n. 198 cum im. phot. (AE 2011, 569; HEP 20, 2011, 151).

Nomen gentile defunctae occurrit in Hispania iam ante imperatoris Hadriani aetate, vide inter alios tit. II²/14, 790 (*M. Aelius Gracilis*), cf. etiam HA, Hadr. 1, 1–2 (*Aelius Marullinus*) quamquam dubia fide. Cognomen defunctae fortasse *Ma[ura]*, *Ma[gna]* vel sim. fuit.

Tit. ex monumenti et litterarum formis et ex formula saec. I posteriori tribuendus videtur. J. M. A. – G. A.

13, 405 (= II 6338 ee) tit. sepulcralis

Stela ex lapide calcario albo, hodie ex tribus fragmentis coniuncta, supra olim rosa acroteriisque exornata, nunc resecta, undique minus levigata (117) × 49 × 17. Duobus titulis inscripta, quorum alius infra alium positus est et quorum amborum versus sinistrorsum ac concinne ordinati sunt. Area superior titulo inscribendo destinata excavata, caelo dolata, cymatio recto cincta 47 × 33,5; litt. 6,5 (v. 1), 5,5 (v. 2), 5 (v. 3–4; v. 4 litt. T longa 6); 4,5 (v. 5; litt. T, I longae 5,5); puncta triangularia. Area inferior titulo inscribendo destinata, quae post aream aliam addita esse videtur, non excavata, sulcis cincta 31 × 37; litt. 5,5 (v. 1), 5 (v. 2–4); puncta triangularia. Rep. Segobrigae a. 1891 in effossionibus a R. GARCÍA SORIA institutis *al Oriente del famoso cerro en un campo ó heredad que hondamente excavó, hace tres meses, D. Román García FITA*, i. e. sine dubio prope theatrum. Dono a R. GARCÍA SORIA data, translata est a. 1891 *Madrid* in M. A. N. (inv. n. 16600); postea iussu ALMAGRO BASCH a. 1972 in M. S. translata est. Ibidem descripsit G. A. a. 1985 et W. K. im. phot. sumpsit; recognovit J. M. A. a. 2013, qui im. phot. quoque sumpsit.

Tit. A:

Atthidi °
M(arci) ° *Manli*
Crassi °
Anencletus
 5 *contubernali*



Tit. B:

Aemilia °
Dercinio (!) ° *cum*
Attide (!) ° *sua*
s(it) ° *t(ibi)* ° *t(erra)* ° *l(evis)*

Im. phot. a W. K. sumpta.

FITA 1891b, 522–523 n. 2; HÜBNER II 6338 ee (VIVES, ILER 4528) ex ectypo a FITA misso; QUINTERO 1913/2007, 103 n. 13 cum im. del.; RIVERO 1933, 67 n. 243; GARCÍA Y BELLIDO 1967, 62 n. 26. 63 cum adn. 1. 56 (SCHILLINGER 1979, 55 cum adn. 1; VERMASEREN 1986, 73–74 n. 199; BENDALA 1986, 393; ALVAR 1992, 45); ALMAGRO BASCH 1984, 164–166 n. 50 cum im. phot. – Cf. ALBERTOS 1966, 105; CURCHIN 1987, 82; GONZÁLEZ SERRANO 1990, 176; ABASCAL 2003, 148–149.

Tit. A: 3 *Crasse* RIVERO. – 3–4 *Grassi v(ernae?)* | *Anancletus*. Tit. B: 2 *Dercino* GARCÍA Y BELLIDO, quem secuti sunt SCHILLINGER, VERMASEREN, BENDALA, ALVAR.

De titulo sacro cogitavit GARCÍA Y BELLIDO (*Il s'agit donc d'une dédicace votive à Atthis*) sine idonea causa, nam Atthis, sine dubio M. Manli Crassi serva, contubernalis Anenclleti fuit. Postea Aemilia Dercinio eodem loco “cum Attide sua” sepulta est. De nominibus Graecis *Anencletus* et *Atthis* (quod est nomen femininum) vide SOLIN 2003, 788 et 620. Cognomen haud dubie Celticum *Dercinio* (ALBERTOS 1966, 105) aliunde non novimus. Pro *Dercinio* potius *Dercinia* exspectes, nam ad feminam pertinet. *Derciniocum* intellegendum esse proposuit nobis J. VELAZA per litteras. Si ita res se habeat, nomen cognationis sit.

Tit. ex genere, ex formulis et ex litterarum formis saec. I posteriori tribuendus videtur. J. M. A. – G. A.

13, 406 (= II 3127 cf. p. 944) tit. sepulcralis

Tabula ex lapide calcario in fronte levigata 65 × 77 × ?, in parte antica magna ex parte calce tecta. Area titulo inscribendo destinata excavata, cymatio recto cincta. Litt. 6 (v.

1-3), 5 (v. 4), 4 (v. 5); puncta triangularia deorsum directa; v. 4 ex palma lineis incisus insculpta. Rep. Segobrigae ante a. 1789 et translata in oppidum *Saelices* (CU). *Estas dos que se siguen* [scil. tit. iste et tit. 13, 418 = II 3128] *à los dos lados de la puerta de la casa de D(om) Sebastian M(arti)n(e)z Falero FERNÁNDEZ, en la pared exterior de la casa de Don Sebastian DE SANTIAGO PALOMARES. Extat ibid. parieti domus c/ Las Peñas n. 15 (olim 17) in altitudine circ. 3 m inserta, ubi descripsit G. A. a. 1983 et W. K. im. phot. sumpsit; recognovimus a. 2004. Im. phot. sumpsit R. C. a. 2013.*

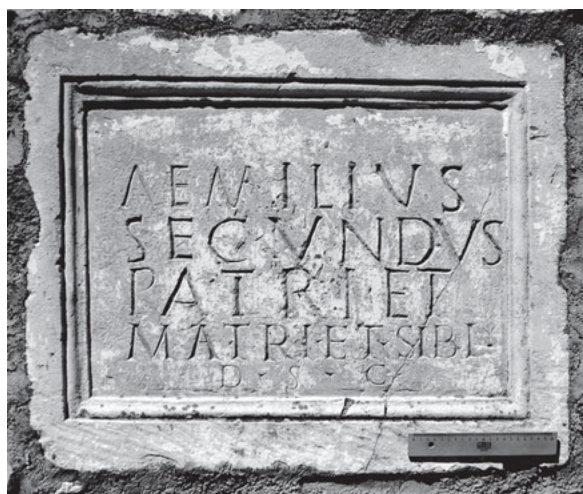

*Aemilius
Secundus
patri ° et
matri ° et ° sibi ◁palma▷
5 d(e) ° s(uo) ° c(uravit)*

Im. phot. a R. C. sumpta.

FERNÁNDEZ 1789 ms. R. A. H. sign. 11/8109/4g cum im. del.; ID. 1789/90 ms. R. A. H. sign. 11/8109/4k f. 46 cum im. del.; ID. 1790 ms. R. A. H. sign. 9/8109/4b cum im. del.; ID. 1790 ms. R. A. H. sign. 9/7953/1(38) n. 1 cum im. del. (DE SANTIAGO PALOMARES, ms. R. A. H. sign. 9/5939/16 f. 96 n. 1 [WICKERT, sched.]; CANO, in: MORALES – CANO 1792, 105 n. 6; ABASCAL – GIMENO 2000, 118–119 n. 157); ID. 1790 ms. R. A. H. sign. 9/5597/1 f. 7 cum im. del.; CAPISTRANO, ms. 1792 f. 88v n. 11 et ed. 1792, 111 n. 11 (MASDEU 1783/1805, XVII 399 n. 1; XIX 494 n. 1946); CORNIDE 1799, 181–182 n. 4 tab. 5 n. 4 cum im. del.; ex ANTIQUIORIBUS pendet HÜBNER II 3127 cf. p. 944 (VIVES, ILER 4054); ALMAGRO BASCH 1984, 217–218 n. 87 cum im. phot. et im. ab ANTIQUIORIBUS del. – Cf. RADA – FITA 1889, 113.

Tit. ex litterarum formis saec. II videtur. J. M. A. – G. A.

13, 407 tit. sepulcralis

Parallelepipedum (vel stela?) ex lapide calcario undique fractum, in fronte satis accurate levigatum (24) × (29) × (18). Litt. profunde insculptae circ. 4; punctum rotundum v. 3. Rep. Segobrigae a. 2006 in effossionibus coemeterii sub circo (UE 9392 n. 166, punto 521; inv. n. 144251; S-621). Servatur in M. S. inter reposita, ubi descripsit J. M. A. a. 2007, qui im. phot. sumpsit a. 2007.

-----?
[- -]M[- -]
[- -]Ae]mili (vac.) [- -]
[- -]nis ° Atil[liae - -]
[- -]p]iuss(im-) Atil[lia - -]
[- - - -]
-----?



Im. phot. a J. M. A. sumpta.

ABASCAL – ALFÖLDY – CEBRIÁN 2011a, 194 n. 200 cum im. phot. (AE 2011, 570; HEP 20, 2011, 153).

3 in. [- -]o]nis, – 4 in. [- -]p]iuss(imis) ABASCAL – ALFÖLDY – CEBRIÁN. – 4 in. superest hasta recta satis probabiliter ad litt. I pertinens.

Latent vestigia nominum duarum defunctorum, i. e. eius, quae uxor [-] *Aemilii* erat, et *Atil[liae]*. Titulus dedicatus fuit ab *Atil[ia - -]* v. 4 laudata.

Tit. ex litterarum formis saec. I ex. vel II priori tribuendus est. G. A. – J. M. A.

13, 408 tit. sepulcralis

Parallelepipedum ex lapide calcario superne infraque et ab utroque latere fractum, in fronte caelo dolatum (30) × (27) × 23. Litt. minus accurate sed profunde insculptae 5,5. Rep. a. 1970 prope Segobrigam loco q. d. *Casa de Villalba* circ. 2 km ab oppido ad occidentem versus sito iuxta viam, quae a *Saelices* (CU) in *Quintanar de la Orden* (CU) ducit (inv. n. 86069; S-156). Servatur in M. S. inter reposita, ubi descripsit G. A. a. 1985 et W. K. im. phot. sumpsit. Recognovit J. M. A. a. 2002.

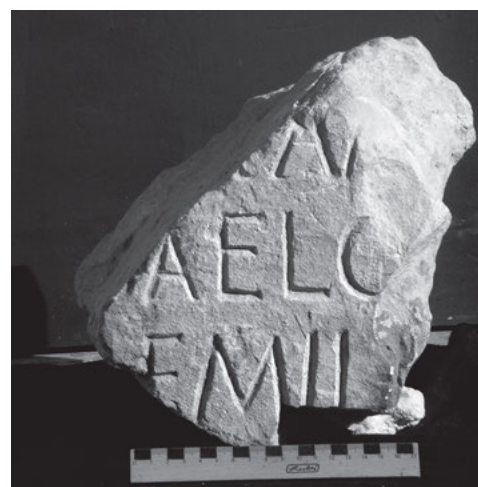

[- -]+AM[- -]
[- -]gaelo[- -]
[- -]A]emili[- -]
-----?

Im. phot. a J. M. A. sumpta.

ALMAGRO BASCH 1984, 262 n. 123 cum im. phot. (HEP 1, 1989, 321). – Cf. GÓMEZ-PANTOJA 1998, 190 n. 34.

1 Ae[milio], – 2 [Arg]aelo ALMAGRO BASCH.

Cognomen Celticum *Argaelus* (vide supra tit. 13, 280) in Hispania Segobrigae tantum laudatur, sed cf. II 5672 (= AE 2010, 708).

Ex litterarum formis saec. II videtur. J. M. A. – G. A.

13, 409 tit. sepulcralis

Parallelepipedum (stela?) ex lapide calcario albo undique fractum, in fronte olim levigatum et caelo dolatum, nunc ex parte laesum (40) × (41) × (19,5). Litt. profunde insculptae 4,5; punctum rotundum vel deformis v. 2. Rep. Segobrigae a. 2006 in effossionibus coemeterii sub circo (UE 9368 n. 526, *punto* 314; inv. n. 143102; S-610). Servatur in M. S. inter reposita, ubi descripsit J. M. A. a. 2006. Im. phot. sumpsit R. C. a. 2006.



 [- -]M[- -]
 h(ic) ° s(it-) e(st)
 [- -]A[em]ilia[n- -]

Im. phot. a R. C. sumpta.

ABASCAL – ALFÖLDY – CEBRIÁN 2011a, 193–194 n. 199 cum im. phot. (HEp 20, 2011, 152).

Tit. ex genere et ex litterarum formis atque formula saec. I est. G. A. – J. M. A.

13, 410 tit. sepulcralis (?)

Lamina ex lapide sectili cinereo (*pizarra*) infra et a sinistra fracta, in fronte expolita (5,5) × (8) × 0,9. Litt. minus accurate insculptae 1,8, supra et infra versum insculptum litt. scarifatae (inter 1 et 1,2 fere). Rep. a. 1962 inter rudera supra scaenam theatri iacentia, cum effossiones incoharentur (inv. n. 162151; S-431). Servatur *Cuenca* in M. P. C. inter reposita, ubi descripsit G. A. a. 1979 et im. phot. sumpsit.

[- -] Agaĩhe
 -----?

Tit. scarifatus supra versum insculptum:

[- -]CIOTI

Tit. scarifatus infra versum insculptum:

[- -]OPL

Im. phot. a G. A. sumpta.

ALMAGRO BASCH 1984, 327 n. 192 cum im. phot.



Fragmentum ad angulum superiorem dextrum tabulae sepulcralis satis probabiliter pertinet, quae postea scarifata est. Nomen mulieris *Agathe* (SOLIN 2003, 771) titulis nonnullis recurrit.

Tit. ex litterarum formis saec. II–III esse videtur.

G. A. – J. M. A.

13, 411 tit. sepulcralis

Cippus ex lapide calcario superne rotundatus, infra fractus, olim undique levigatus, nunc magna ex parte – imprimis in frontis parte superiore a dextra – corrosus et attritus (58) × 47 × 34; area titulo inscribendo destinata 14 × 36. Litt. inter 4,5 et 5 fere; v. 3 puncta triangularia cornibus longis. Rep. a. 1997 inter rudera humo operta, quae iacebant ad occidentem versus a thermis aetatis Flaviorum (UE 1000 n. 200; inv. n. 40194; S-231). Servatur in M. S. inter reposita, ubi descripsit J. M. A. a. 1999 et im. phot. sumpsit; recognovimus a. 2004. Im. phot. denuo sumpsit J. M. A. a. 2013.

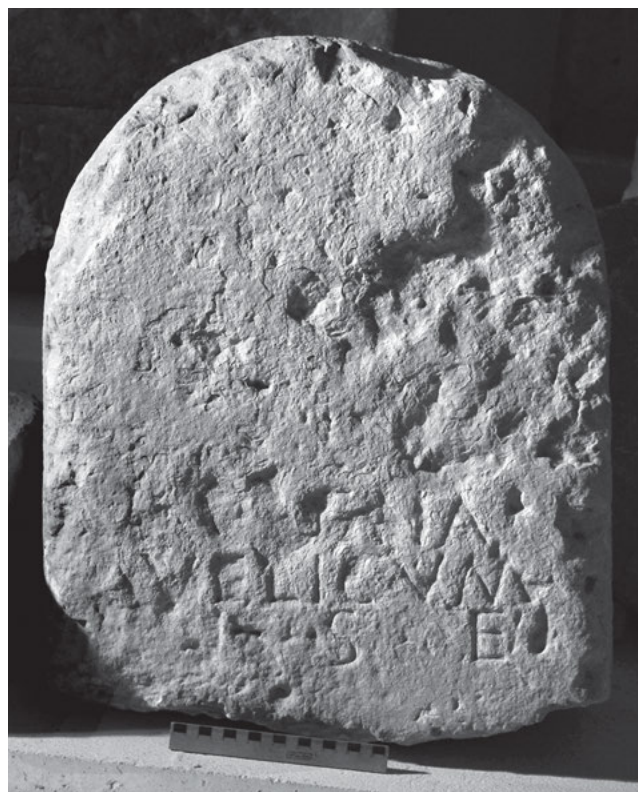

A[mo]ena
 Avelicum
 h(ic) ° s(ita) ° e(st)

Im. phot. a J. M. A. a. 2013 sumpta.

ABASCAL – CEBRIÁN 2000, 205–206 n. 16 cum im. phot. fig. 14 (*HEp* 10, 2000, 192); ABASCAL – ALFÖLDY – CEBRIÁN 2011a, 169–170 n. 167 cum im. phot. – Cf. GONZÁLEZ RODRÍGUEZ – RAMÍREZ SÁNCHEZ 2011, 255; NAVARRO et AL. 2011, 110.

Nomen Amoenae in tit. Hispanicis multis quasi omnibus Lusitaniae repertis occurrit (ABASCAL 1994a, 273); haud dubie est nomen originis Celticae, sed linguae Latinae aptatum (cf. etiam HOLDER 1896/1913, 131–132), vide etiam KAJANTO 1965, 282 (SOLIN – SALOMIES 1994, 192), ubi inter cognomina Latina refertur. *Avelicum* hoc titulo tantum laudatur; sine dubio est nomen cognationis Celticae ex nominibus *Avelius* (cf. *EE* IX 45 n. 102; *AE* 1977, 408 cet.) et *Avellius* (*HEp* 13, 2003/04, 874) derivatum; cf. *Avelicus* (II 5350, *Belvis de Monroy*, CC) et *Avellicus* (tit. 13, 451 = II 3133 = II 5875 Segobrigae rep.).

Tit. ex monumenti forma saec. I in. vel med. tribuendus videtur. Litterarum formae consentiunt. J. M. A. – G. A.

13, 412 tit. sepulcralis

Stela ex lapide calcario superne rotundata, hodie infra et supra ac item a dextra fracta, in fronte levigata et caelo dolata, nunc ex parte laesa (32) × (30) × (16). Litt. quadratae accurate insculptae 6,5 (v. 1), 6 (v. 2); punctum rotundum v. 1. Rep. Segobrigae a. 2000 in effossionibus partis occidentalis aulae aetatis Flaviorum a foro ad occidentem versus sitae (*UE* 3123 n. 253; inv. n. 52871; S-293). Servatur in *M. S.* inter reposita, ubi descripsit J. M. A. a. 2000.

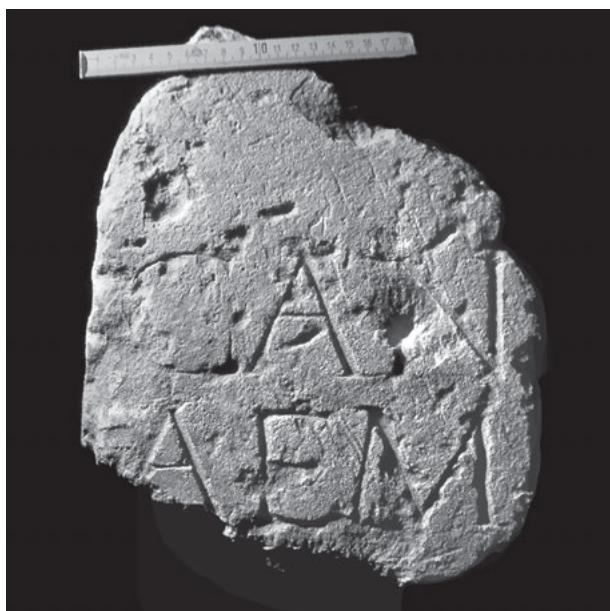

G(ai-) o An[- -]
Aemi[lian-? - -]

Im. phot. a J. M. A. sumpta.

ABASCAL – CEBRIÁN 2002a, 161–162 n. 23 cum im. phot. fig. 22 (*AE* 2002, 825; *HEp* 10, 2000, 235); ABASCAL – ALFÖLDY – CEBRIÁN 2011a, 170–171 n. 168 cum im. phot.

G o An[nius?] | Aemi[lian-?][us? - - -?] ABASCAL – CEBRIÁN 2002a, cf. P. LE ROUX ad *AE* 2002.

Supplendum est exempli gratia G(aius) An[nius] | Aemi[lianus], G(aius) An[tonius] | Aemi[lianus] vel sim. casu nominativo vel dativo.

Tit. ex monumenti litterarumque formis saec. I esse videtur. J. M. A. – G. A.

13, 413 tit. sepulcralis

Stela ex lapide calcario ex duobus fragmentis coniuncta, undique fracta praeter in lateris sinistri parte inferiore, ubi segmentum marginis superest (82) × (30) × 27. Area titulo inscribendo destinata excavata, levigata, cymatio recto cincta, nunc rimis fissuris nonnullis partim laesa, quae ab aqua aut fortasse a pluviis ingentibus effectae esse videntur (43) × (18). Litt. 5 (v. 1–2), 6 (v. 3), 5 (v. 4); puncta desunt. Rep. a. 1996 in effossionibus natationis thermanum aetatis Flaviorum iuxta ecclesiam in colle sitam, ubi lapis in murum medii aevi immissus erat (inv. n. 40189; S-218). Servatur in *M. S.* inter reposita, ubi descripserunt J. M. A. et R. C. a. 1998; recognovimus a. 2004. Im. phot. sumpsit R. C. a. 2011.

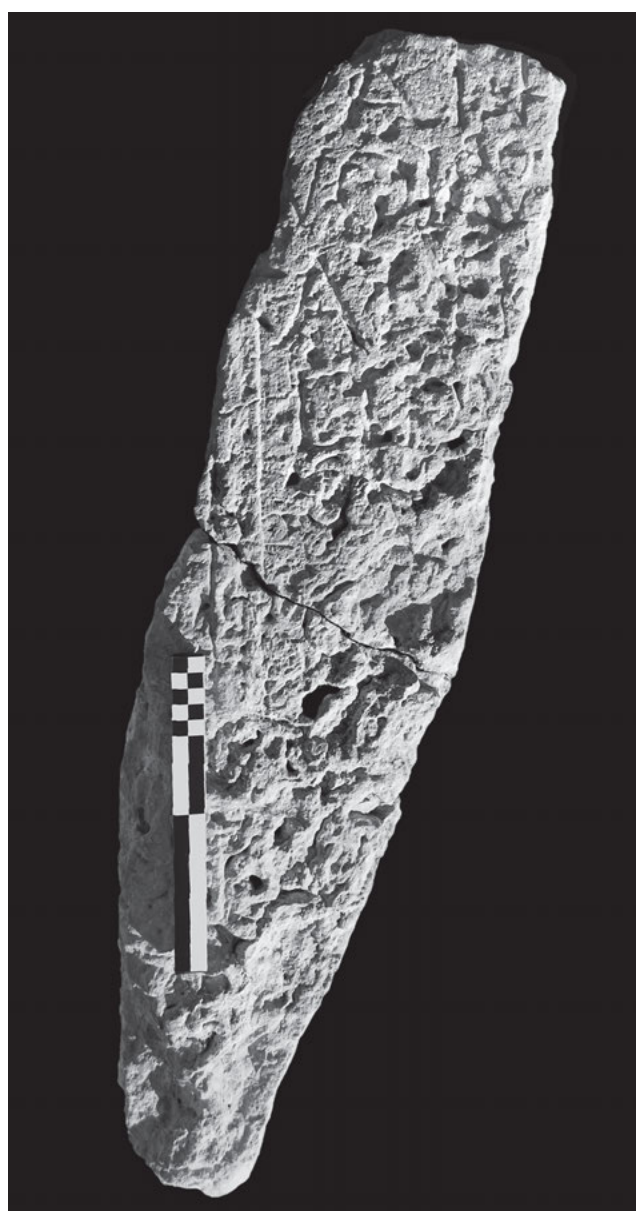

-----?
[-] An[- -]
Volu[- -]
ann[orum?] [- -]
LI+[- -]
5 \$[- -]
[- - - -]
[- - - -]

Im. phot. a R. C. sumpta.

ABASCAL – CEBRIÁN 2000, 211 n. 26 cum im. phot. fig. 25 (*HEp* 10, 2000, 202); ABASCAL – ALFÖLDY – CEBRIÁN 2011a, 168–169 n. 166 cum im. phot. (*HEp* 20, 2011, 343).

4 + est pes hastae rectae.

1 [-] *An[tonius?]* ABASCAL – ALFÖLDY – CEBRIÁN. – 2 VG + V[- -] ABASCAL – CEBRIÁN 2000. – 1–2 supplendum e. g. *An[tonius]* | *Volu[sianus]* vel similia.

Ex genere item ex monumenti forma inter saec. I et II medium lapis inscriptus est. G. A. – J. M. A.

13, 414 tit. sepulcralis

Stela ex lapide calcario ex duobus fragmentis caemento coniuncta, superne in medio paululum rotundata, ab utroque latere acroteriis praedita, in fronte levigata et a tergo scabra 134 × 58 × 17, in frontis parte supremo exornata rosa diam. 16 sub arcu et sub ea duobus seriebus arcuum, in parte infima rudis ac contracta ad lapidem in solum inse- rendum. Area titulo inscribendo destinata excavata cymatio recto cincta 40 × 44. Litt. 2,5 (v. 1), 4,5 (v. 2–5), circ. 3,5 (v. 6–7); puncta rotunda vel deformia. Rep. Segobrigae a. 1971 in effossionibus coemeterii aevi Visigothici, ubi in usum posteriorem adhibita erat in sepulcro n. 203 (inv. n. 62659; S-076). Servatur in *M. S.*, ubi descripsit G. A. a. 1985 et W. K. im. phot. sumpsit; recognovit J. M. A. a. 1990.



D(is) ◦ M(anibus) ◦ s(acrum)
C(aio) ◦ Annio ◦ P(ublii) ◦ A(nnii) ◦
l(icti) ◦ c(o) ◦ P(ublii) ◦ A(nnii) ◦
Tro(i) ◦ l(us) ◦ p(atri) ◦ p(ientissimo) ◦ a(nimorum)
 5 *LXXXV ◦ h(ic) ◦ s(itus)*
șit tibi terra
levis ◦

Im. phot. a J. M. A. sumpta.

ALMAGRO BASCH 1975a, 95. 124–125. tab. XXII 1–2, XXVIII cum im. phot.; ID. 1984, 263–264 n. 124 cum im. phot.; ABASCAL 1992, 318–319 n. 8. 335. – Cf. VALLEJO 2005a, 145; GIMENO 2008b, 287 cum im. phot. fig. 18a. 288.

Litt. A loco hastae libratae hasta acclivi praedita, quae e medio hastae dextrae descendit. Litt. L hasta declivi item praedita. Litt. ultimae ad scripturam cursivam transire videntur.

Nomen Graecum *Troilus* (SOLIN 2003, 565–566) recurrit in titulis Hispanicis II 1738 (*Cádiz*) et II 5150 (*Quelfes, Olhão, FAR*). Nomen item Graecum *Politicus* (SOLIN 2003, 1090) in Hispania occurrit tit. *AE* 1984, 503, vide etiam nomen femininum *Politice* II 1993.

Animadvertite verba more insolito breviate v. 4 et formulam, quae breviari solet, non breviatam v. 6–7.

Tit. ex formulis saec. II ex. vel III in. tribuendus videtur.

J. M. A. – G. A.

13, 415 tit. sepulcralis

Stela ex lapide calcario albo superne olim rotundata, infra et supra et a dextra fracta, in fronte levigata et caelo dolata (21) × (16) × (27). Litt. 4,5. Rep. Segobrigae a. 2007 in effossionibus coemeterii sub circo (*UE* 9656 n. 13, *punto* 65; inv. n. 155403; S-657). Servatur in *M. S.* inter reposita, ubi descripsit J. M. A. a. 2007.



Ant[- -]

Im. phot. a J. M. A. sumpta.

ABASCAL – ALFÖLDY – CEBRIÁN 2011a, 195–196 n. 203 cum im. phot. (*HEp* 20, 2011, 156).

1 *Ant[onia - - -]* ABASCAL – ALFÖLDY – CEBRIÁN feminam mortuam suspicantes, cum praenomen desit.

Tit. ex genere et ex litterarum formis saec. I posteriori vel II in. tribuendus videtur. J. M. A. – G. A.

13, 416 tit. sepulcralis

Stela ex lapide calcario pallido superne olim rotundata, supra et infra et a dextra fracta, in fronte levigata, paululum adesa (33) × (25) × (11). Litt. 6 (litt. T longa 7,5). Rep. Segobrigae a. 1999 in effossionibus iuxta turrem medii aevi in arce oppidi sitam institutis (*UE* 602 n. 96; inv. n. 40167; S-271). Servatur in *M. S.* inter reposita, ubi descripsit J. M. A. a. 2001.



Ant[- -]

Im. phot. a J. M. A. sumpta.
ABASCAL – CEBRIÁN 2002a, 162 n. 24 cum im. phot. fig. 23 (AE 2002, 826; *HEp* 10, 2000, 236); ABASCAL – ALFÖLDY – CEBRIÁN 2011a, 334–335 n. 403 cum im. phot.

Cum praenomen desit, potius femina quam vir nominari videtur.

Tit. ex genere et litterarum formis saec. I med. tribuendus videtur. J. M. A. – G. A.

13, 417 tit. sepulcralis

Stela ex lapide calcario superne rotundata et rosa exornata, infra et in ambobus lateribus fracta, in fronte levigata (47) × 45 × 18. Area titulo inscribendo destinata excavata. Litt. minus accurate insculptae 4; punctum rotundum. Rep. prope Segobrigam ante a. 1963 eo loco, ubi incipit via, quae ad oppidum *Almonacid del Marquesado* (CU) ducit. Servatur inde ab a. 1963 *Cuenca* in *M. P. C.*, ubi descripsit G. A. a. 1979.



Anthus
Rustici ° ser(vus)

Im. phot. a G. A. sumpta (neg. 79-9-25a).

RODRÍGUEZ COLMENERO 1983, 328 n. 9 cum im. phot. (AE 1984, 595); ALMAGRO BASCH 1984, 261 n. 122 cum im. phot. – Cf. ALFÖLDY 1987a, 108 adn. 358.

Nomen Graecum *Anthus* (SOLIN 2003, 1156) recurrit in aliis titulis Hispanicis (ABASCAL 1994a, 277).

Tit. ex genere monumenti et ex litterarum formis saec. I posterioris vel II prioris est. G. A. – J. M. A.

13, 418 (= II 3128 cf. p. 944) tit. sepulcralis

Tabula ex lapide calcario in fronte levigata 57 × 62 × ?, saec. XX in parte antica calce tecta, sed nunc purgata. Area titulo inscribendo destinata excavata cymatio recto duplo cincta. Litt. circ. 4 (v. 1 litt. T longa 5, litt. O finalis minuta in litt. V inserta 2; v. 2 ex. litt. AE minutae a litt. D circumdatae 2; v. 3 ex. litt. A minuta 2; v. 4 litt. ET minutae 2); puncta triangularia deorsum directa vel rotunda. Rep. Segobrigae ante a. 1789 et translata in oppidum *Saelices* (CU). *Estas dos que se siguen* [scil. tit. iste et 13, 406 = II 3127] *à los dos lados de la puerta de la casa de D(om) Sebastian M(arti)n(e)z Falero* FERNÁNDEZ, *en la pared exterior de la casa de Don Sebastian* DE SANTIAGO PALOMARES. Extat ibid. parieti domus *c/ Las Peñas* n. 15 (olim 17) in altitudine circ. 4 m inserta, ubi descripsit G. A. a. 1983 et W. K. im. phot. sumpsit; recognovimus a. 2004. Im. phot. sumpsit R. C. a. 2013.



Antônio Festivo
et Iuliae Cândidae
Iulia Peregrina
viro ° et ° filiae
5 et ° sibi ° *f(aciendum) c(uravit) °*

Im. phot. a R. C. sumpta.

FERNÁNDEZ 1789 ms. *R. A. H.* sign. 11/8109/4g; id. 1789/90 ms. *R. A. H.* sign. 11/8109/4k f. 46 cum im. del.; id. 1790 ms. *R. A. H.* sign. 9/7953/1(38) n. 2 cum im. del. (DE SANTIAGO PALOMARES, ms. *R. A. H.* sign. 9/5939/16 f. 96 n. 2 cum im. del. [CANO, in: MORALES – CANO 1792, 105 n. 7; WICKERT, sched.]; ABASCAL – GIMENO 2000, 118–119 n. 157); id. 1790 ms. *R. A. H.* sign. 9/5597/1 f. 147 cum im. del.; CAPISTRANO, ms. 1792 f. 88v n. 12 et ed. 1792, 112 n. 12 (MASDEU 1783/1805, XVII 400 n. 2; XIX 447 n. 1920); CORNIDE 1799, 182 n. 5 et tab. 5 n. 5 cum im. del. (ex ANTIQUIORIBUS HÜBNER II 3128 cf. p. 944 [VIVES ILLER 4905], qui non vidit); ALMAGRO BASCH 1984, 219–220 n. 88 cum im. del. ANTIQUIORUM plurimorum et im. phot.

4 quadratarius imperitus litt. ET omisit et postea inter v. 3 et 4 litteris minoribus inseruit.

4–5 *viro filio et sibi f. c.* CORNIDE errore, versibus non divis.

Tit. ex formulis saec. II videtur; formae litt. consentiunt.

J. M. A. – G. A.

13, 419 tit. sepulcralis

Parallelepipedum (fortasse fragmentum stelae) ex lapide calcario albo, superne infraque item a dextra fractum, in fronte levigatum, caelo dolatum (16) × (20) × (11). Supra versus spatium altum circ. 8 non inscriptum extat. Litt. actuariarum eleganter insculptarum circ. 5,5. Rep. Segobrigae a. 1981 in effossionibus a M. ALMAGRO BASCH institutis in aedificio aetatis Visigothicae extra urbem sito, i. e. loco q. d. *basilica visigoda* (inv. n. 93250, *Basilica-12*; S-401). Servatur in M. S. inter reposita, ubi descripsit G. A. a. 1985 et W. K. im. phot. sumpsit; recognovit J. M. A. a. 2004.



Anul[- -]

Im. phot. a J. M. A. sumpta.

ALMAGRO BASCH 1984, 370 n. 243 cum im. phot.

Sub litt. servatis latet nomen *Anulla*, *Anullinus* cet.

Tit. ex litterarum formis saec. II videtur. J. M. A. – G. A.

13, 420 tit. sepulcralis

Cippus ex lapide calcario cineraceo, corona (nunc mutila) crepidineque in fronte prospicientibus praeditus, undique levigatus (102) × 53 × 42; pars media 73 × 50 × 40. Litt. ad librarias transgredientes minus accurate insculptae circ. 4/5 (v. 5 litt. I longa); puncta rotunda v. 1 et 8, hederarum v. 2–3 et 5–7. Rep. Segobrigae a. 1980 in operibus purgationum ab ALMAGRO BASCH institutis in aedificio aetatis Visigothicae extra urbem sito, i. e. loco q. d. *basilica visigoda* (inv. n. 48130; S-161). Servatur in M. S., ubi descripsit G. A. a. 1985; recognovimus a. 2004.

D(is) ◦ M(anibus) ◦ s(acrum)

Aur(elio) ◦ Pyrr(o) (!) ◦

an(norum) ◦ XXXV ◦ defu-
ncto Roma (!)

5 *Lic(inia) ◦ Vicaria*

filio ◦ piissi-

mo ◦ v(iva) ◦ f(aciendum) ◦ c(uravit)

s(it) ◦ t(ibi) ◦ t(erra) ◦ l(evis)

Im. phot. a G. A. sumpta.

ALMAGRO BASCH 1984, 273–274 n. 133 cum im. phot. (*HEp* 1, 1989, 328); ALMAGRO-GORBEA – ABASCAL 1999a, 141–142 cum im. phot. fig. 96. – Cf. RICCI 2006, 95; RUIZ GUTIÉRREZ 2013, 112. 117 n. 17.

2 *Pyrr(h)oni* ALMAGRO BASCH. – 7 in. videtur initium hastae declivis litt. V, quod non recognoverunt PRIORES.

Tit. ad cenotaphium pertinet. Nomen Graecum *Pyrrhus* (SOLIN 2003, 563) recurrit in tit. Asidonensi II 1317.

Vide tit. VI 2671 (p. 3835), ubi Aur(elius) Pyrrhus, miles cohortis VIII praetoriae defunctus Romae laudatur.

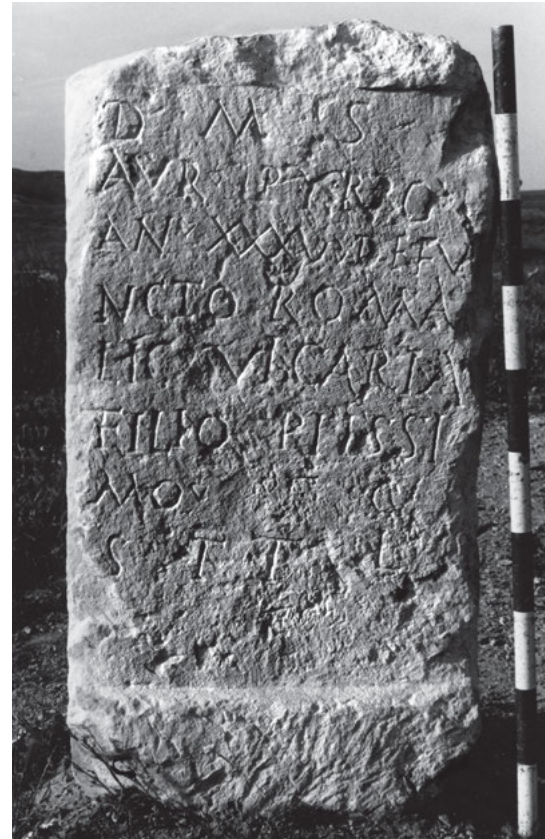

Tit. ex litterarum formis et imprimis ex formulis saec. II ex vel III in. tribuendus videtur.

J. M. A. – G. A.

13, 421 tit. sepulcralis

Stela ex lapide calcario pallido olim supra rotundata, nunc superne mutila, infra fracta, a tergo scabra, aqua aut fortasse pluviis magna ex parte laesa (158) × 60 × 42. Area titulo inscribendo destinata excavata levigata cymatio inverso cincta 46 × 39. Litt. 7; puncta rotunda. Rep. esse ante a. 1985 *cerca del Molino de so la Cabeza* (inv. n. 162208; S-136), nos docuit Gerardo HERAS, i. e. prope confluentiam rivi q. d. *Arroyo del Yuncar* et fluminis *Gigüela*, in radice collis *Cabeza de Griego* ad meridiem versa. Servatur in M. S. inter reposita, ubi descripsit G. A. a. 1985; recognovimus a. 2004. Im. phot. sumpsit J. M. A. a. 2002.



V[- -]

Aur[i] f(ili-)

an(norum) XXI ◦

h(ic) ◦ s(it-) ◦ e(st)

Im. phot. a J. M. A. sumpta.

ALFÖLDY 1987a, 108 cum adn. 358 (*HEp* 2, 1990, 388); ABASCAL – ALFÖLDY – CEBRIÁN 2011a, 347–348 n. 427 cum im. phot.

1 in. extat hasta acclivis litt. V. – 2 in. ante R supersunt vestigia litt. AV.

2 in. intellegendum esse videtur nomen fortasse Celticum *Aurus*, quod recurrit in Hispania in tit. *AE* 1977, 387.

Tit. ex genere et monumenti forma, item imprimis ex formulis saec. I med. vel ex. tribuendus videtur. G. A. – J. M. A.

13, 422 (= II 6338 *hb*) tit. sepulcralis (?)

Lapis (29) × (42). Rep. Segobrigae a. 1891 in effossionibus a R. GARCÍA SORIA institutis *al Oriente del famoso cerro en un campo ó heredad que hondamente excavó, hace tres meses*, D. Román García FITA, *en la falda del Oriente del Cerro QUINTERO*, i. e. sine dubio prope theatrum. Servabatur *Madrid* in M. A. N., ut affirmat HÜBNER, sed frustra quaesivit ALMAGRO BASCH.

În Q[- -]
[- -]O
ova Baebi ° f(ili-)

FITA 1891b, 524 n. 5 (HÜBNER II 6338 *hb* [“rep. una cum n. 6338 *cc*” errore, fortasse denotare voluit 13, 405 = II 6338 *ee*]; ALMAGRO BASCH 1984, 246–247 n. 110).

2–3 [*Chrys*]ol[*g*]ona Baebi f(ilia) ALMAGRO BASCH vix recte. Is enim de lectione *ova* v. 3 dubitavit ac emendationem *-ona* proposuit. J. M. A. – G. A.

13, 423 tit. sepulcralis

Parallelepipedum (stela?) ex lapide calcario pallido (*caliza del templo de Diana*) superne infraque et a sinistra fractum (22) × (25) × (11). Area titulo inscribendo destinata sulco inciso in duas partes divisa; v. 2–3 infra sulcum positi. Litt. minus accurate insculptae 4,5 (v. 2), 6,5 (v. 3); puncta desunt. Rep. Segobrigae a. 1981 in effossionibus aedificii aetatis Visigothicae extra urbem siti, i. e. loco q. d. *basílica visigoda* (inv. n. 93247; S-387). Servatur in M. S., ubi descripsit G. A. a. 1985 et im. phot. sumpsit; recognovit J. M. A. a. 2004.



[- -]LIA
[- -?] Bergil(- -?)
[- -?] b(ic) s(it-) e(st)
-----?

Im. phot. a J. M. A. sumpta.

ALMAGRO BASCH 1984, 367–368 n. 240 cum im. phot.

2 litt. B pro V putavit ALMAGRO BASCH, i. e. *Vergil(ius)* sive *Vergil(ia)*.

Nomen *Bergil(- -)* aliunde non novimus. Municipium Flavianu conventu Carthaginiensi loco *Arbuniel de Cambil* (J) situm *Vergilia* appellatum est (cf. II²/14, 1129 et TOVAR 1974/89, III 151), unde *Bergil(- -)* origo defuncti vel defunctae fuisse potest. J. M. A. – G. A.

13, 424 tit. sepulcralis

Stela parva ex lapide calcario supra olim rotundata, nunc superne infraque et a dextra fracta, in fronte levigata, pectine ferreo vel caelo dolata (31) × (19) × (15). Litt. inter lineas ad delineandum ductas accurate insculptae 5 (v. 1–2), 4,5 (v. 3); puncta triangularia deorsum directa. Rep. a. 1981 loco q. d. *La Pinilla*, circ. 600 m a Segobriga in orientem versus (inv. n. 162224; S-157). Servatur in M. S., ubi descripsit G. A. a. 1985 et W. K. im. phot. sumpsit; recognovit J. M. A. a. 2011.

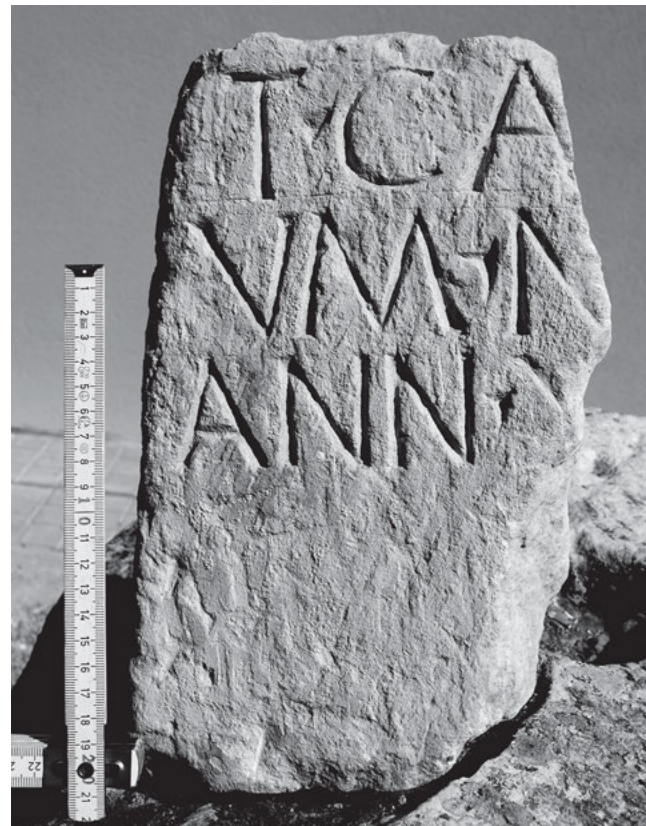

T(it-) ° Ca[ecili]° - - -]
um ° N[- -]
ann(orum) ° V[- -]

Im. phot. a J. M. A. sumpta.

ALMAGRO BASCH 1984, 264–265 n. 125 cum im. phot. (*HEp* 1, 1989, 322).

2 VM ° M[- -] ALMAGRO BASCH. – 2–3 litt. V cum hasta sinistra minus inclinata quam hasta recta.

Litt. [- -]/VM satis probabiliter ad nomen cognationis Celtibericae pertinent, ergo N[- -] ad nomen patris defuncti spectat.

Tit. ex litterarum formis, imprimis litt. V, saec. I priori tribuendus videtur. J. M. A. – G. A.

13, 425 (= II 3130) tit. sepulcralis

Tabula como *media vara en quadro* FERNÁNDEZ, i. e. circ. 42 × 42. Area titulo inscribendo destinata excavata in formam tabulae ansatae cymatio cinctae redacta. Rep. Segobrigae aut in viciniis ante a. 1789. Servabatur *Saelices* (CU) in vestibulo domus *D(o)n Esteban Sánchez*, ubi vidit FERNÁNDEZ d. 12 m. Nov. a. 1789. Latet aut periit.

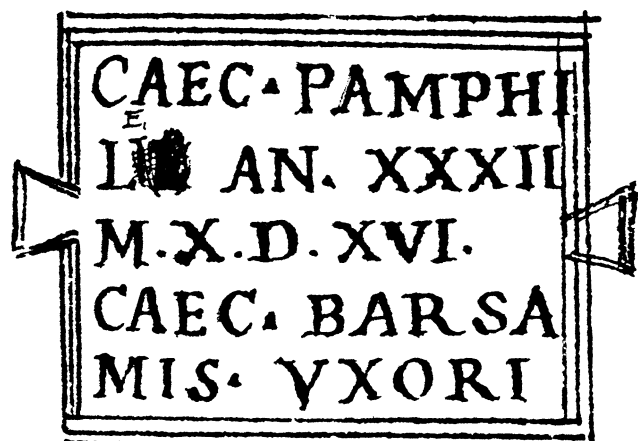

Caec(iliae) ◦ Pamphi-
 le' (!) an(norum) ◦ XXXII
 m(ensium) ◦ X ◦ d(ierum) ◦ XVI ◦
 Caec(ilius) ◦ Barsa-
 5 mis ◦ uxori

Im. a FERNÁNDEZ del. ex ms. R. A. H. sign. 11/8109/4k.

FERNÁNDEZ 1789 ms. R. A. H. sign. 11/8109/4g cum im. del.;
 ID. 1789/90 ms. R. A. H. sign. 11/8109/4k f. 14r cum im. del.;
 ID. 1790 ms. R. A. H. sign. 9/7953/1(38) n. 4 cum im. del. (DE
 SANTIAGO PALOMARES, ms. R. A. H. sign. 9/5939/16 f. 96 n. 4
 cum im. del. [CANO, in: MORALES – CANO 1792, 105 n. 11];
 ABASCAL – GIMENO 2000, 118–119 n. 157); ID. 1790 ms.
 R. A. H. sign. 9/5597/1 f. 148 cum im. del.; CAPISTRANO 1792
 ms. R. A. H. sign. 9/5939 f. 89r n. 17 et ID. 1792, 114 n. 17
 versibus aliter divisus (MASDEU 1783/1805, XVII 402 n. 7; XIX
 550 n. 2028); CORNIDE 1799, 183 n. 16 et tab. 6 n. 16 cum im.
 del. Ex ANTIQUIORIBUS pendent HÜBNER II 3130 (VIVES, ILER
 6132) et ALMAGRO BASCH 1984, 222–223 n. 91. – Cf. VALLEJO
 2005a, 600.

1–2 *Caec. Pamphilae an.* | XXX CAPISTRANO.

Nomen Graecum Pamphilae (SOLIN 2003, 137) in Hispania
 non novimus, sed viri nomine *Pamphilus* noti sunt. *Barsamis*
 est nomen originis Semiticae, cf. SOLIN 1983, 750.

Tit. ex genere satis probabiliter saec. II priori tribuendus
 videtur. J. M. A. – G. A.

13, 426 tit. sepulcralis

Stela ex lapide calcario superne rotundata, in fronte accu-
 rate levigata, sed hodie aqua vel pluviis in parte superiore
 laesa 100 × 59 × 28. Imposita est lapidi alio calcario in ter-
 ram immisso, post quem cineres ossaque mortui et focus
 cum reliquiis doni servantur. Stela ipsa supra acroteriis
 rosaceis praedita et rosa in tympano exornata; acroteria
 diam. 10 item rosa diam. 15. Sub quibus area duabus serie-
 bus arcuum exornata. Infra eam area titulo inscribendo
 destinata excavata, caelo dolata, cymatio recto cincta
 43 × 38. Litt. 5,5 (v. 1–2; v. 1 ex. litt. I longa 7), 5 (v. 3–4),
 4 (v. 5); puncta triangularia deorsum directa; v. 5 ex. in
 margine inscriptus. Infra titulum area alia rectangula exca-
 vata 28 × 51 imagine leonis ad dextram versi ornata. Rep.
 Segobrigae d. 16 m. Iul. a. 2007 in effossionibus coemeterii
 sub circo (UE 9591 n. 1, punto 50, tumba 55; inv. n.
 153447; S-646). Servatur in situ ad viam sepulcralem in
 occidentem versus iuxta tit. 13, 474. Illic descripsit J. M. A.
 a. 2007.



Fig. a

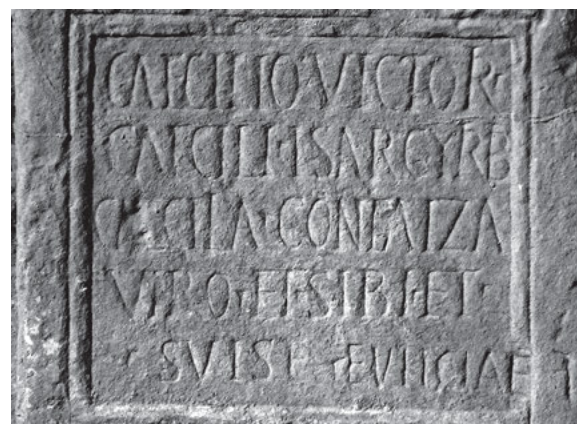

Fig. b

Caecilio ◦ Victori ◦
 Caecili ◦ Isargyri lib(erto)
 Caecilia ◦ Contaiza
 viro ◦ et ◦ sibi ◦ et ◦
 5 ◦ suis et ◦ Euticiae (!) f(iliae)

Fig. a–b: Im. phot. a J. M. A. sumptae.

ABASCAL – ALFÖLDY – CEBRIÁN 2011a, 199–200 n. 208 cum im.
 phot.; NOGUERA 2012, n. 136 cum im. phot. – Cf. ABASCAL et
 AL. 2008, 36 cum im. phot. fig. 18; NOGUERA – CEBRIÁN 2010,
 295–298 tab. 24 cum im. phot.; ABASCAL – CEBRIÁN 2010b, 295
 (HEp 19, 2010, 133).

5 ex. litt. F in margine insculpta inversa est breviatio vocis
filiae.

Caecilius Victor Caecili Isargyri lib(ertus) et Caecilia
 Contaiza, quae titulum posuit, eidem videntur ac Caecilius Vic-
 tor et Caecilia Contaiza in stela tit. 13, 474 laudati. Stela altera
 iuxta alteram collocata est et ambae in situ repertae sunt.
 Nomen Graecum Isargyri (SOLIN 2003, 93) aliunde in Hispania
 non novimus. Nomen *Contaiza* sive *Contaita* aliunde ignotum
 coniungendum esse videtur cum nomine Celtico *Contaeca* in
 tit. 13, 142 *Gálvez (TO)* laudato. De nomine Graeco Euticiae
 (i. e. Eutychie) vide SOLIN 2003, 1320–1324.

De officina, ubi lapis insculptus est, vide ABASCAL 1992;
 effigies animalium in monumentis inscriptis Segobrigensibus
 nonnullis redeunt, de qua re amplissime egerunt NOGUERA –
 CEBRIÁN 2010, 257–314.

Tit. ex genere atque ornamentis et ex coniunctione cum tit.
 13, 474 saec. II in. vel med. tribuendus videtur.

J. M. A. – G. A.

13, 427 tit. sepulcralis

Stela ex lapide calcario superne rotundata, rosa ornata, infra crepidine prospicienti nunc ex parte fracta praedita, in fronte levigata, supra et inter v. 1–3 ex parte corrosa 79 × 35 × 22/30. Litt. minus accurate insculptae circ. 4. Puncta rotunda v. 2–3 quasi evanida, puncta in forma sagittarum ad dextram versa v. 4. Rep. Segobrigae ante a. 1961, cum araretur ager prope coemeterium sub circo situs (inv. n. 89335; S-005); iussu ALMAGRO BASCH *Cuenca* in *M. P. C.* pervenit, ubi servatur. Ibidem descripsit G. A. a. 1979, item recognovit a. 1985 et W. K. im. phot. sumpsit.



Ca[l]letyche
an(norum) ° IIII °
h[i]c ° s(ita) ° est
s(it) ° t(ibi) ° t(erra) ° l(evis)

Im. phot. a W. K. sumpta.

RODRÍGUEZ COLMENERO 1983, 326 n. 6 cum im. phot. (*AE* 1984, 592); ALMAGRO BASCH 1984, 259 n. 120 cum im. phot. (*HEp* 1, 1989, 319).

1 [- -]e Tyche RODRÍGUEZ COLMENERO, [Ca]letyche ALMAGRO BASCH. – 3 hic AUCTORES.

Nomen Graecum *Caletyche* (SOLIN 2003, 103–104) recurrit in tit. insequenti.

Tit. ex formulis saec. I med. vel ex. tribuendus videtur.

G. A. – J. M. A.

13, 428 (= II 3131) tit. sepulcralis

Parallelepipedum (vel stela?), ut videtur supra et a sinistra item infra fractum. Puncta triangularia. Rep. Segobrigae a.

1789 in effossionibus a FERNÁNDEZ et A. TAVIRA institutis in aedificio aetatis Visigothicae extra urbem sito, i. e. loco q. d. *basílica visigoda*. *Está en la iglesia gótica* CORNIDE. Latet aut periit.

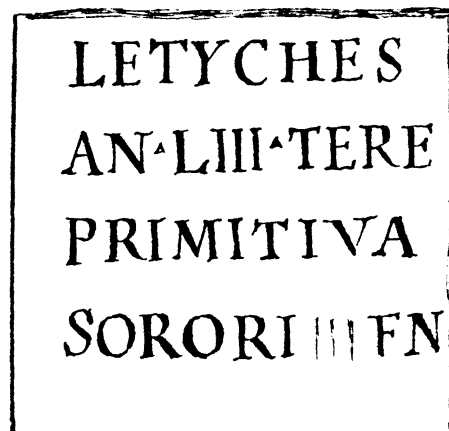

[Ca]letyches
[- -?] an(norum) ° LIII ° Tere-
[ntia] Primitiva
sorori 'p'ien-
5 [tissimae f(aciendum) c(uravit) ?]

Im. a FERNÁNDEZ del.

FERNÁNDEZ 1790 ms. *R. A. H.* sign. 9/5597/1 f. 148 cum im. del.; CAPISTRANO 1792 ms. f. 88r n. 8 et id. 1792, 109 n. 8 (MASDEU 1783/1805, XVII 407 n. 17; XIX 588 n. 2094); CORNIDE 1799, 182 n. 5 et tab. 5 n. 11 cum im. del.; ex ANTIQUORIBUS pendent HÜBNER II 3131 (VIVES, *ILER* 4739) et ALMAGRO BASCH 1984, 221–222 n. 90.

1 LEIYCHES, 3 PPRIMITIVA CAPISTRANO. – 4 SORORI IIIFN FERNÁNDEZ (correxit SOROR [- -]EN HÜBNER), SOROR CAPISTRANO, SOROR IIIIEN CORNIDE. – 5 omiserunt AUCTORES.

De nomine “Caletyche” (Callityche) vide tit. praecedentem. Hic casus gen. more Graeco formatus est. J. M. A. – G. A.

13, 429 tit. sepulcralis

Stela ex lapide calcario superne rotundata, infra item a dextra fracta, in fronte levigata et a tergo scabra (37,5) × (30; olim circ. 60/70) × 31,5. Spatia inter v. 1 et 2 circ. 12. Litt. minus accurate insculptae 4. Puncta desunt excepta lineola incurvata supra v. 1 posita. Rep. Segobrigae a. 2007 in effossionibus coemeterii sub circo (*UE* 9656 n. 546, *punto* 75; inv. n. 155936; S-671). Servatur in *M. S.* inter reposita, ubi descripsit J. M. A. a. 2007.

(vac.)
G(- -) [- -]
(vac.)
Cantag[- -]
[M?]ont[ni?] f(ilius)?

Im. phot. a J. M. A. sumpta.

ABASCAL – ALFÖLDY – CEBRIÁN 2011a, 200–201 n. 209 cum im. phot. (*AE* 2011, 573; *HEp* 20, 2011, 161).

1 G(aius) [I(ulius)?] ABASCAL – ALFÖLDY – CEBRIÁN.

Versu primo in parte dextra veri similiter nomen defuncti paucis litteris vel littera una breviter deperditum est. Cognomen *Cantag*[- -] aliunde non novimus.

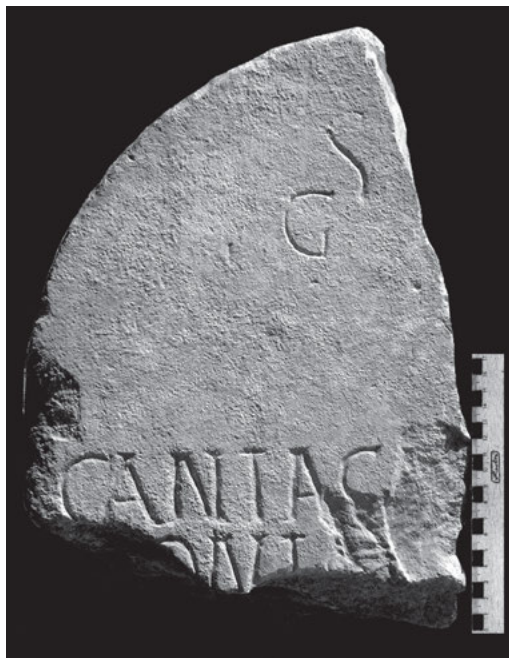

Tit. ex genere et ex forma monumenti saec. I esse videtur.
G. A. – J. M. A.

13, 430 tit. sepulcralis

Stela ex lapide calcario superne olim rotundata acroteriis praedita, nunc mutila, infra et ab utroque latere fracta et a tergo scabra (75) × (49) × 25. In frontis parte supremo rosa circulo inserta exornata, a dextra et sinistra acroteriis, quorum sinistrum periit. Infra series arcuum tres. Area titulo inscribendo destinata excavata cymatio in margine laeso cincta. Litt. oblongae circ. 4,5/5. Rep. Segobrigae d. 12 m. Sept. a. 1972 in effossionibus ad meridiem ab aedificio q. d. *basílica visigoda* 100 m versus institutis iuxta viam ad *Quintanar de la Orden (CU)* ducentem (inv. n. 162096; S-077). Servatur in M. S. inter reposita, ubi descripsit G. A. a. 1985 et W. K. im. phot. sumpsit; recognovit J. M. A. a. 1991; contulimus a. 2004.

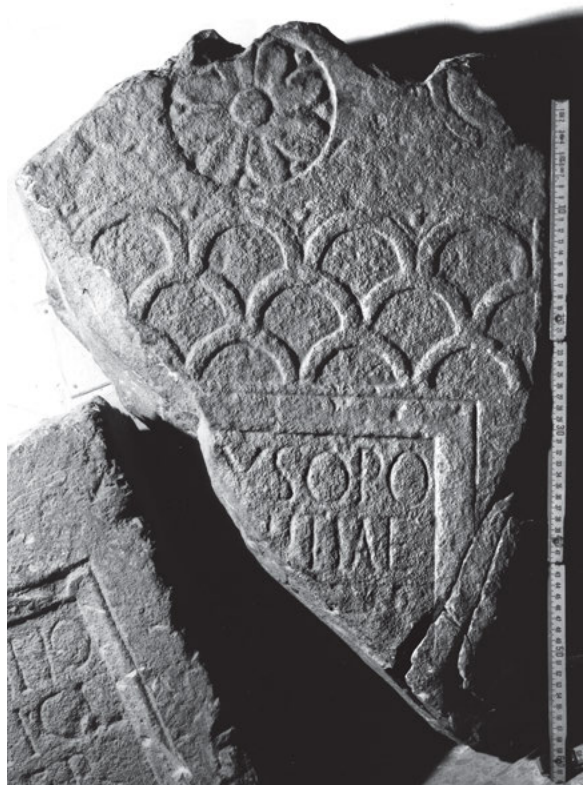

[Chr]ysopo-
[li - -]++tiaē
[- -]++

Im. phot. a W. K. sumpta.

ALMAGRO BASCH 1984, 266–267 n. 127 cum im. phot. (*HEp* 1, 1989, 323); ABASCAL 1992, 320–321 n. 9. 335 (*HEp* 5, 1995, 337).

2 ++ sunt capita hastarum rectarum. – 3 ++ sunt vestigia litt. incertarum.

1–2 [- - H]ys(s)opo | [- - Ter]tiaē ALMAGRO BASCH, [Chr]ysopol[is Qui?]ntiaē | [ser(va)] ABASCAL.

C(h)rysopolis est nomen femininum usitatum, vide II 1796; II²/14, 219. 266 et SOLIN 2003, 683–684. 1481.

Tit. ex genere et ex litterarum formis saec. II tribuendus.

G. A. – J. M. A.

13, 431 tit. sepulcralis

Stela ex lapide calcario pallido undique fracta (54) × (21) × (19). Area titulo inscribendo destinata paululum excavata, cymatio cincta (a dextra pars marginis servata). Litt. circ. 4,5/5 (v. 5 litt. T longa 5,5); puncta triangularia deorsum directa. Rep. a. 1995 in effossionibus thermarum aetatis Flaviorum (inv. n. 40181; S-214). Servatur in M. S. inter reposita, ubi descripsit J. M. A. a. 1995 et im. phot. sumpsit; recognovimus a. 2004.



-----?
[- - Cla?]ud(io)
[- -]po °
[- -] lib(erto) °
[famil]iari (?)
5 [- -]te ° et
[- -]cia
[f(ieri)?] i(usserunt?) °
-----?

Im. phot. a R. C. sumpta.

ABASCAL – CEBRIÁN 2000, 209–210 n. 23 cum im. phot. fig. 22 (*HEp* 10, 2000, 199); ABASCAL – ALFÖLDY – CEBRIÁN 2011a, 171–172 n. 170 cum im. phot. (*HEp* 20, 2011, 345).

1 [- - -] + B, - 4 ARI, - 7 [- - -] + ABASCAL – CEBRIÁN. - 5–6 satis probabiliter nomina feminina dedicantium continebant.

Tit. ex monumenti genere item ex litterarum formis saec. II prioris est. G. A. – J. M. A.

13, 432 tit. sepulcralis

Stela ex lapide calcario pallido (*caliza del templo de Diana*) superne tympano coronata, in fronte levigata et a tergo scabra, in fronte ex parte corrosa infraque rudis ad lapidem in solum inserendum 189 × 52/49 × 31. Versus sinistrorsum ordinati. Litt. 5 (v. 1), 4 (v. 2–7); puncta rotunda. Rep. Segobrigae a. 2008 in effossionibus coemeterii sub circo (*UE* 9895 n. 1, *punto* 39; *tumba* 96; inv. n. 167889; S-719). Servatur in M. S. inter reposita, ubi descripsit J. M. A. a. 2008; recognovimus a. 2010.

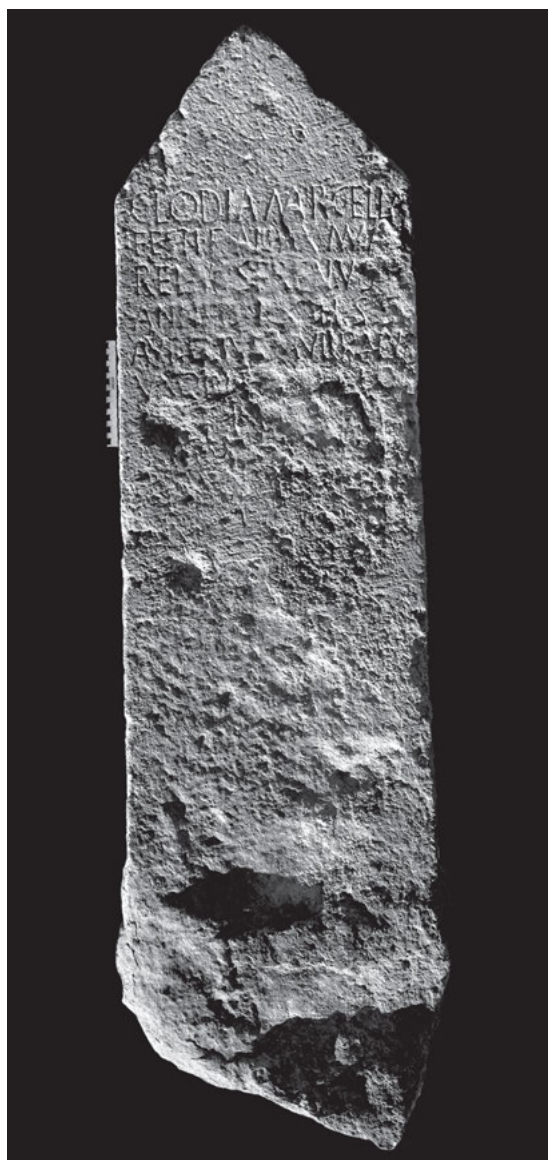

Fig. α

Clodia ◦ M̄arcella
Festi ◦ f(ilia) ◦ an(norum) ◦ XX ◦ <Manius> A[u]-
rel[ius] Serenus
ann(orum) II d(ierum) IX ◦ h(ic) ◦ s(iti) ◦ s(unt)
5 Aureliu[s] Turrānus
uxorī e[st] filio
f(aciendum) [c(uravit)]

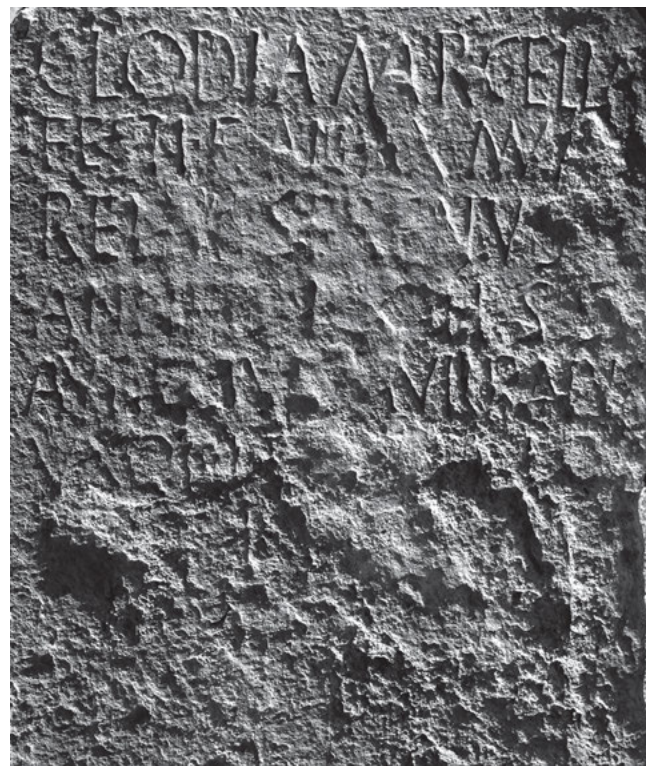

Fig. β

Fig. α–β : Im. phot. a J. M. A. sumptae.

ABASCAL – ALFÖLDY – CEBRIÁN 2011a, 202–204 n. 212 cum im. phot. (*AE* 2011, 575; *HEp* 20, 2011, 164).

Cognomen *Turrānus* est originis Celticae, vide ABASCAL 1994a, 534 et ABASCAL – CEBRIÁN – RIQUELME 2000, 187–197; inter tit. Hispanicos vide etiam *AE* 1993, 885 ([*Cas*]sia *Turrān*[ia?]), II 1015 (*Furnia* G. f[il]l. *Turrānia*) et nomen cognationis Celtibericae *turanikum* (F. BELTRÁN – DE HOZ – UNTERMANN 1996, 161. *Botorríta* III, col. II–4 et col. IV–38).

Segobrigae nomen Turani (casu gen. ad cognomina *Turanus* / *Turrānus* vel *Turanius* / *Turrānius* referens) occurrit in signaculis tegularum plus quam quadraginta illic repertarum (infra tit. 13, 831), quae saec. I in. vel antea confecta sunt. Signillum TVR(- - -) nummis duobus inter a. 27 et 41 a. C. n. Carthagine Nova et Segobrigae cuspis nuperrime editis impressum est (RIPOLLÉS 2010, 135 [*RPC* 179/82] et 289 [*RPC* 476/62]).

Tit. ex monumenti forma et ex formulis saec. I med. tribuendus videtur. J. M. A. – G. A.

13, 433 (= *EE* VIII 438 n. 187) tit. sepulcralis

Stela ex lapide calcario supra rotundata, infra fracta (15) × 44 × (?) “litteris gracilibus et evanidis altis m. 0,05” HÜBNER. Rep. Segobrigae m. Iun. a. 1892 in effossionibus a R. GARCÍA SORIA institutis (sumptu R. H. THOMSON fautoris), ut docuit FITA. Latet aut periit.

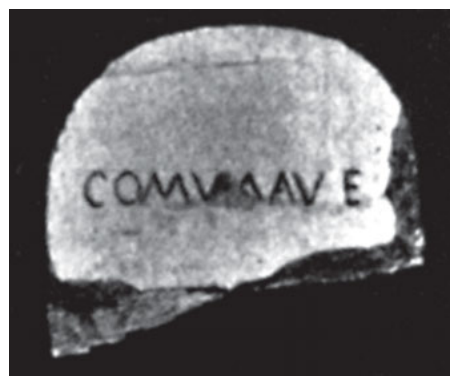

Comus(?) ave

Im. del. a QUINTERO edita.

FITA 1892d, 141 ex im. a QUINTERO del. a R. GARCÍA SORIA per litteras missa; ID. 1892f, 250; HÜBNER, *EE* VIII 438 n. 187 ex ectypo a FITA misso; QUINTERO 1913/2007, 106 cum im. del.; ex PRIORIBUS ALMAGRO BASCH 1984, 251–252 n. 114.

Co(rnelia) Mus[a] FITA 1892d, *Comus[a]* FITA 1892f. *Comusa ave* HÜBNER, qui vocem primam nomen Graecum (Κομοῦσα) esse putavit, sed hoc nomen nusquam invenitur. *Comus[a] Avel[llica]* ALMAGRO BASCH.

Vir nomine *Comus* nominatur tit. II²/14, 454 et alibi.

Tit. ex genere et ex invocatione saec. I in. potius quam posteriori tribuendus videtur. J. M. A. – G. A.

13, 434 tit. sepulcralis

Stela ex lapide calcario pallido (*caliza del templo de Diana*) ex tribus fragmentis coniuncta, superne rotundata, infra fracta, in fronte pectine ferreo dolata, a tergo levigata, undique corrosa, infra minus accurate levigata ad lapidem in solum inserendum (150) × 53 × 35. Supra v. 1 spatium altum circ. 48 non inscriptum extat. Versus sinistrorsum concinne ordinati. Litt. 6 (v. 1–3), puncta triangularia sursum directa. Rep. Segobrigae a. 2007 in effossionibus coemeterii sub circo (*UE* 9518 n. 1, *punto* 142; inv. n. 147598; S-687), ubi lapis in usum posteriorem muro circensi immisus erat. Servatur in *M. S.* inter reposita, ubi descripsit J. M. A. a. 2008; recognovimus m. Oct. a. 2010.



*T(itus) o Cornelius
Hyac[i]nthi o lib(ertus)
Am[ph]io*

Im. phot. a J. M. A. sumpta.

ABASCAL – ALFÖLDY – CEBRIÁN 2011a, 204–205 n. 213 cum im. phot. (*AE* 2011, 576; *HEp* 20, 2011, 165).

1 ex. exstant vestigia parva pedum litt. LIVS. – 2 post litt. Y extat caput litt. A. – 3 in. supersunt litt. A et pars sinistra litt. M.

Cognomen originis Graecae *Amphio* (SOLIN 2003, 499–501) redit in titulis Hispanicis nonnullis (ABASCAL 1994a, 274).

Tit. ex genere et ex litterarum punctorumque formis saec. I prioris vel medii est. J. M. A. – G. A.

13, 435 tit. sepulcralis

Parallelepipedum ex lapide calcario pallido (*caliza del templo de Diana*) superne item infra et ab utroque latere fractum, in fronte levigatum, nunc ex parte attritum (30) × (29) × 42. Litt. olim accurate insculptae circ. 7/8. Rep. Segobrigae a. 1974 in effossionibus spatii orientalis theatri ad ornatus comparati q. d. “parascaenium”, ubi lapis in usum posteriorem muro alicui recentioris aevi immisus erat (inv. n. 62651; S-247). Servatur in *M. S.* inter reposita, ubi descripsit G. A. a. 1985 et W. K. im. phot. sumpsit; recognovit J. M. A. a. 1999.

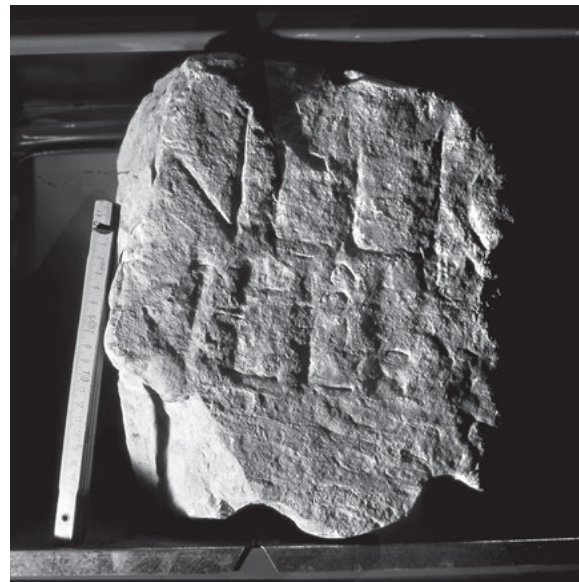

-----?
[- - Cor]nelio [- - ?]
[- - Cor]neli[- - ?]
-----?

Im. phot. a J. M. A. sumpta.

ALMAGRO BASCH 1984, 335 n. 201 cum im. phot.

Tit. ex litterarum formis saec. II tribuendus videtur.

J. M. A. – G. A.

13, 436 (= II 6338 ii) tit. sepulcralis

Parallelepipedum (vel stela?) ex lapide calcario albo superne infraque item a dextra et a tergo fractum (15,5) × (19) × (20), in fronte pectine ferreo dolatum, ex quo vestigia supersunt. Litt. minus accurate insculptae circ. 6 (v. 1), 4,5 (v. 2). Rep. Segobrigae a. 1891 in effossionibus a R. GARCÍA SORIA institutis *al Oriente del famoso cerro en un campo ó heredad* FITA, i. e. sine dubio prope theatrum. Deinde translatum *Madrid* in *M. A. N.* (inv. n. 16598), a. 1972 ex iussu ALMAGRO BASCH in *M. S.* pervenit. Ibidem servatur, ubi descripsit G. A. a. 1985 et W. K. im. phot. sumpsit; recognovit J. M. A. a. 2004.



-----?
 Dom[iti- -]
 Bucc[- -]
 -----?

Im. phot. a J. M. A. sumpta.

FITA 1891b, 524 n. 6 (HÜBNER II 6338 ii, "rep. una cum n. 6338 cc" errore, fortasse denotare voluit 13, 405 = II 6338 ee); QUINTERO 1913/2007, 100 cum im. del.; RIVERO 1933, 68 n. 248.5; ALMAGRO BASCH 1984, 247-248 n. 111 cum im. phot.

Cognomen *Bucco* (KAJANTO 1965, 268; vide ALBERTOS 1966, 63; ABASCAL 1994a, 305; adde II²/7, 988 et AE 2003, 958) occurrit in tit. Segobrigensi 13, 528, sed sunt nomina alia (et virorum et feminarum) *Buc-* incipientia.

Tit. ex litterarum formis saec. II tribuendus videtur.

J. M. A. – G. A.

13, 437 tit. sepulcralis

Stela ex lapide calcario albo superne tympano coronata, in fronte levigata et a tergo scabra 84 × 51 × 30. Tympanum cymatio recto cinctum, tribus acroteriis nunc fractis et rosa in medio fastigio exornatum. Pars media, ubi tit. inscriptus est, supra nonnullis fissuris laesa 32 × 38/41 × 20. Litt. 4,5 (v. 1-2), 6 (v. 3); puncta triangularia deorsum directa (v. 1-2). Crepido undique prospiciens 21,5 × 51 × 30. Rep. Segobrigae a. 2006 una cum tit. 13, 544 in effossionibus coemeterii sub circo (UE 9444, n. 11, *punto* 512, *tumba* 5; inv. n. 146960; S-533). Servatur in M. S. inter reposita, ubi descripsit J. M. A. a. 2006; recognovimus a. 2010.

Dusquena ° *Accia*
h(ic) ° *s(ita)* ° *e(st)*
F(- - -) P(- - -) S(- - -)

Im. phot. a J. M. A. sumpta.

ABASCAL – ALFÖLDY – CEBRIÁN 2011a, 205-206 n. 214 cum im. phot. (HEp 17, 2008, 63) – Cf. ABASCAL et AL. 2008, 52 cum im. phot. fig. 29.

Solutio breviationum v. 3 in dubio manet; fuisse potest e. g. *f(iliu) p(ecunia) s(ua)*.

Mulieres, quae – ut defuncta – nomine Celtico et nomine gentili vel duobus nominibus Celticis inditae erant, occurrunt in titulis Cluniensibus et in nonnullis in regione prope *Lara de los Infantes* (BU) sita repertis. Nomen Celticum *Dusquena* aliunde non novimus, sed vide *Dussona* vel *Duspala* (LÓRINCZ 1999, 111). Nomina *Accius/Accia* (ALBERTOS 1966, 5) recurunt in tit. Hispanicis nonnullis (ABASCAL 1994a, 256; vide II 2678: *Aplonia Accia*).



Tit. ex genere et ex litterarum formis saec. I esse videtur.

J. M. A. – G. A.

13, 438 tit. sepulcralis

Stela ex lapide calcario superne rotundata, infra fracta, in fronte accurate levigata, sed hodie ex parte laesa (85) × 62,5 × 29, supra acroteriis diam. 11 floribus praeditis et rosa in parte media diam. 20 exornata. Area titulo inscribendo destinata excavata et cymatio inverso cincta 51 × 46, quod etiam rosam in parte supremo circumplectitur. Versus 1-2 sinistrorsum ordinati, 3 et 5 dextrorsum, 4 in medio. Litt. postrema v. 2 in margine insculpta. Litt. 5 (v. 1), 4 (v. 2-4; v. 2 litt. I minuta 2,5), 3,5 (v. 5); puncta triangularia deorsum directa ex parte evanida. Rep. Segobrigae a. 2007 in effossionibus coemeterii sub circo (UE 9517 n. 1, *punto* 113; inv. n. 147594; S-667), ubi lapis in usum posteriorem muro circensi immissus erat. Servatur in M. S. inter reposita, ubi descripsit J. M. A. a. 2007.

Exorata
Iuliâe ° *Poebillâe* (!) ° *ser(va)*
h(ic) ° *s(ita)* ° *e(st)* ° *s(it)* ° *t(ibi)* ° *t(erra)* ° *l(evis)* °
Stepanus (!)
 5 *contubernâ*[i]

Im. phot. a J. M. A. sumpta.

ABASCAL – ALFÖLDY – CEBRIÁN 2011a, 206-207 n. 216 cum im. phot. (AE 2011, 577; HEp 20, 2011, 167).

Nomina *Exoratae* (SOLIN – SALOMIES 1994, 327), *Phoebillae* (SOLIN 2003, 302) et *Stephani* (SOLIN 2003, 1267) recurunt in tit. Hispanicis (ABASCAL 1994a, 356. 457 et 516).



Tit. ex monumenti forma saec. I posteriori vel II in tribuendus videtur; litterae consentiunt. J. M. A. – G. A.

13, 439 tit. sepulcralis

Stela ex lapide calcario superne rotundata, infra fracta, in fronte et a tergo levigata (94) × 40 × 27, supra in medio rosa exornata et volutis simplicibus praedita. Litt. rusticae circ. 4/4,5 (v. 1), circ. 4 (v. 2–5; v. 5 litt. V minuta inter litt. C et L), 5 (v. 6). Puncta desunt. Rep. prope Segobrigam ante a. 1977, cum araretur fundus ad M. BOTELLA pertinens iuxta viam, quae a *Saelices* (CU) ad *Quintanar de la Orden* (CU) ducit, loco q. d. *parcelas 44 y 45*. Servatur ab eo anno in *M. S.*, ubi descripsit G. A. a. 1985 et W. K. im. phot. sumpsit. Recognovit J. M. A. a. 2010 et im. phot. sumpsit.

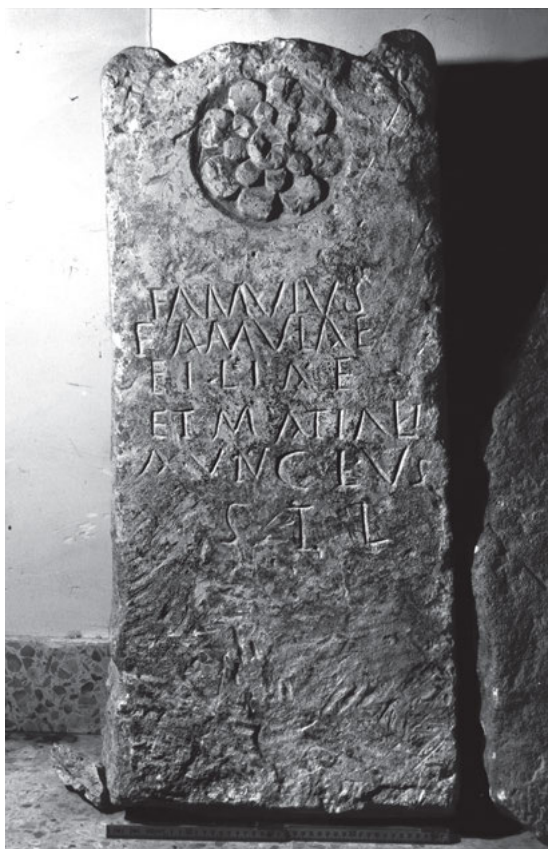

Famulus

Famulae

filiae

et Ma<r>tiali

5 *avnclus (!)*

s(it) t(erra) l(evis)

Im. phot. a W. K. sumpta.

ALMAGRO BASCH 1984, 271–272 n. 131 cum im. phot. (*HEp* 1, 1989, 326).

Litt. A loco hastae libratae hasta declivi praedita, quae ab hasta dextra incipit.

5 AVNCLVS lapicida errore scripsit. *Avunclus* pro *avunculus* forma vulgaris. De usu litt. V simplici pro V gemina cf. titulos a H. DESSAU, *ILS* III 2 p. 835 collectos.

Homines memorati omnes peregrini fuisse videntur, quamquam nominibus Latinis utebantur. *Famulus* nomen rarum, sed aliunde novimus (KAJANTO 1965, 323).

Tit. ex genere et ex litterarum formis saec. I videtur.

J. M. A. – G. A.

13, 440 tit. sepulcralis

Tabula (vel stela?) ex lapide calcario albo ex duobus fragmentis coniuncta, undique fracta, in fronte laesa (18) × (20) × (13). Area titulo inscribendo destinata sulco inciso cincta, sed versus postremus infra sulcum inscriptus est. Litt. 3,5 (v. 1), 3 (v. 2); punctum olim triangulare (v. 2). Rep. a. 1999 in effossionibus cryptoporticus exedrae septentrionalis fori iuxta locum q. d. *Termas del teatro* (UE 2112 n. 1, *cata* 12; inv. n. 20506; S-265). Servatur in *M. S.* inter reposita, ubi descripsit J. M. A. a. 2001.



[- -] *Felix* [- -]?

[- -] *s(it) t(ibi) t(erra) l(evis)*

Im. phot. a J. M. A. sumpta.

ABASCAL – CEBRIÁN 2002a, 167 n. 34 cum im. phot. fig. 33 (*AE* 2002, 835; *HEp* 10, 2000, 246); ABASCAL – ALFÖLDY – CEBRIÁN 2011a, 94–95 n. 79 cum im. phot.

Tit. ex formula et ex litterarum formis saec. I posterioris videtur. J. M. A. – G. A.

13, 441 (= II 3158) tit. sepulcralis

Rep. Segobrigae a. 1789 in effossionibus a FERNÁNDEZ et A. TAVIRA institutis in aedificio aetatis Visigothicae extra urbem sito, i. e. loco q. d. *basílica visigoda*. Latet aut periiit (vide tit. insequentem).

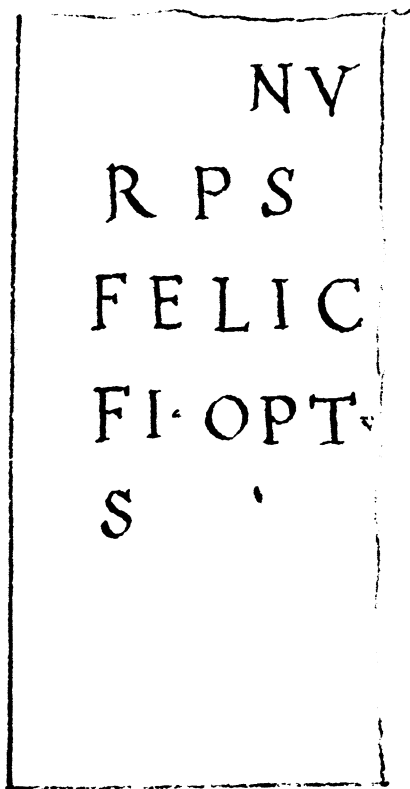

-----?
 NV[---]
 R P S [---]
 Felic[---]
 fi(li-) ° opt(im-) ° [---]
 5 S [---]

Im. a FERNÁNDEZ del.
 FERNÁNDEZ 1789/90 ms. R. A. H. sign. 11/8109/4k f. 20v cum im. del.; ID. 1790 ms. R. A. H. sign. 9/5597/1 f. 153 cum im. del.; e quo pendent HÜBNER II 3158 et ALMAGRO BASCH 1984, 239 n. 104.

5 In fine tituli potissimum intellegendum est *s(it) [t(ibi) t(erra) l(evis)]* vel sim. J. M. A. – G. A.

13, 442 (= II 5886 a) tit. sepulcralis

Monumentum ex lapide calcario QUINTERO, alto 0,15 RADA – FITA, cuius genus nescimus (partem inferiorem tit. praecedentis esse, nobis proposuit R. HAENSCH, nescimus an recte). Rep. Segobrigae ante a. 1888 in aedificio aetatis Visigothicae extra urbem sito, loco q. d. *basílica visigoda*, ubi autem servabatur RADA – FITA, qui viderunt a. 1888. Deinde translatum in oppidum *Uclés (CU)*. Periiit.

-----?
 [F]elici [---?]
 +PIIO
 -----?

RADA – FITA 1889, 149 n. 5 (HÜBNER II 5886 a; QUINTERO 1913/2007, 102–103 n. 9); ex PRIORIBUS sumpsit ALMAGRO BASCH 1984, 202–203 n. 75.

2 + est fortasse hasta acclivis litt. V; VPIIO RADA – FITA, quos secuti sunt HÜBNER et ALMAGRO BASCH, IPIIO QUINTERO. Nomen defuncti satis probabiliter Felix fuit. J. M. A. – G. A.

13, 443 (= II 3139) tit. sepulcralis

Rep. Segobrigae ante a. 1789, cum *dia 12 de dic(iembr)e en casa del cura* vidit FERNÁNDEZ. Puncta triangularia. Periiit.

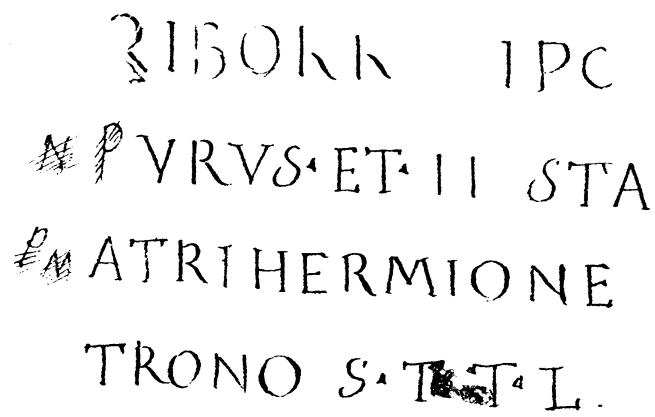

Fig. a



Fig. beta

-----?
 RIBORR[---]IPC
 [---]urus ° et ° Festa
 [p]atri Hermione
 [pa]trono *s(it) ° t(ibi) ° t(erra) ° l(evis)*

Fig. a : Im. a FERNÁNDEZ del. ex ms. R. A. H. sign. 11/8109/4k. Fig. beta : Im. a M. DE PRADO del. et a CORNIDE publici iuris facta. FERNÁNDEZ 1789 ms. R. A. H. sign. 11/8109/4g; ID. 1789/90 ms. R. A. H. sign. 11/8109/4k f. 3r cum im. del. d. 12 m. Dec. a. 1789; ID. 1790 ms. R. A. H. sign. 9/7953/1(39) n. 3 cum im. del. (DE SANTIAGO PALOMARES, ms. R. A. H. sign. 9/5939/16 f. 122 n. 3; ABASCAL – GIMENO 2000, 119 n. 158); ID. 1790 ms. R. A. H. sign. 9/5597/1 f. 149 cum im. del.; CORNIDE 1799, 182 n. 9 et tab. 5 n. 9 cum im. del. (WICKERT, sched.); e FERNÁNDEZ et CORNIDE pendet HÜBNER II 3139 (VIVES, ILER 6599); ex PRIORIBUS sumpsit ALMAGRO BASCH 1984, 166–167 n. 51.

In titulo restituendo secuti sumus FERNÁNDEZ. 1 RILOM PRC CORNIDE, RILOM PRO WICKERT. – 2 CVRVS ET FESTA CORNIDE et WICKERT, [Se]curus et Festa HÜBNER. Ex im. a FERNÁNDEZ del. et ex ordinatione supplendum est fortasse *Taurus, Maurus* vel sim. – 3 HRMIONE CORNIDE, WICKERT. – 4 S ° T ° L CORNIDE, WICKERT.

Filii et liberta tit. dedicaverunt defuncto v. 1 laudato. Tit. ex formula saec. I ex. esse videtur. J. M. A. – G. A.

13, 444 tit. sepulcralis

Parallelepipedum ex lapide calcario pallido, infra item a tergo et ab utroque latere fractum, in fronte olim levigatum (26) × (29) × 23. Litt. minus accurate insculptae 5,5 (litt. T longa 6). Rep. Segobrigae ante a. 1974, ut videtur, et translatum *Madrid* in *M. A. N.* (inv. n. 16591). Ex iussu ALMAGRO BASCH a. 1974 in *M. S.* inter reposita pervenit, ubi descripsit G. A. a. 1985 et W. K. im. phot. sumpsit. Recognovit J. M. A. a. 1999 et im. phot. a. 2002 sumpsit.



-----?
[- - Fort?]unat[- - ?]
-----?

Im. phot. a J. M. A. sumpta.

ALMAGRO BASCH 1984, 316 n. 180 cum im. phot.

Tit. ex litterarum formis saec. II esse videtur.

J. M. A. – G. A.

13, 445 tit. sepulcralis

Stela ex lapide calcario albo infra item supra et a dextra fracta, in fronte accurate levigata et a tergo scabra (32) × (24) × 15,5. Litt. 5 (v. 1), 4 (v. 2–3); v. 3 punctum triangulare deorsum directum. Rep. Segobrigae d. 13 m. Iul. a. 1999 in effossionibus cryptoporticus exedrae septentrionalis fori iuxta locum q. d. *Termas del teatro* (UE 2112 n. 1, *cata* 12; inv. n. 20495; S-261). Servatur in *M. S.* inter reposita, ubi descripsit J. M. A. a. 2001; recognovimus a. 2004.



h(ic) o [s(it-) e(st)]
Fuscu[s - - -]
et o Af[- - -]
-----?

Im. phot. a J. M. A. sumpta.

ABASCAL – CEBRIÁN 2002a, 160–161 n. 21 cum im. phot. fig. 20 (AE 2002, 824; *HEp* 10, 2000, 233); ABASCAL – ALFÖLDY – CEBRIÁN 2011a, 95 n. 80 cum im. phot.

2–3 *Fuscu[s pater] | et Ae[mil(ia) mater]* ABASCAL – CEBRIÁN. Versus 2–3 nomina dedicantium continent.

Tit. ex litterarum formis et ex formula saec. I med. tribuendus videtur.

J. M. A. – G. A.

13, 446 tit. sepulcralis

Fragmenta duo inter se non coniuncta tabulae ex lapide calcario (*caliza del templo de Diana*), ambo undique fracta, in fronte pectine ferreo oblique dolata; frg. *a*, quod ad tituli verum primum pertinuit (17) × (14) × (7), frg. *b* (30) × (20) × (11). Area titulo inscribendo destinata excavata levigata, olim cymatio recto cincta, cuius pars quaedam superest frg. *a* supra versum. Litt. 6,5 (v. 1), 6 (v. 2), 5 (v. 3), 4,5 (v. 4); puncta desunt. Rep. Segobrigae a. 1998 in effossionibus inter thermas aetatis Flaviorum et domum privatam q. d. “domus Silvani” institutis (UE 1871 n. 24, inv. n. 36041 et UE 1888 n. 37, inv. n. 38672; S-263). Servantur in *M. S.* inter reposita, ubi descripsit J. M. A. a. 2001; recognovimus a. 2004.

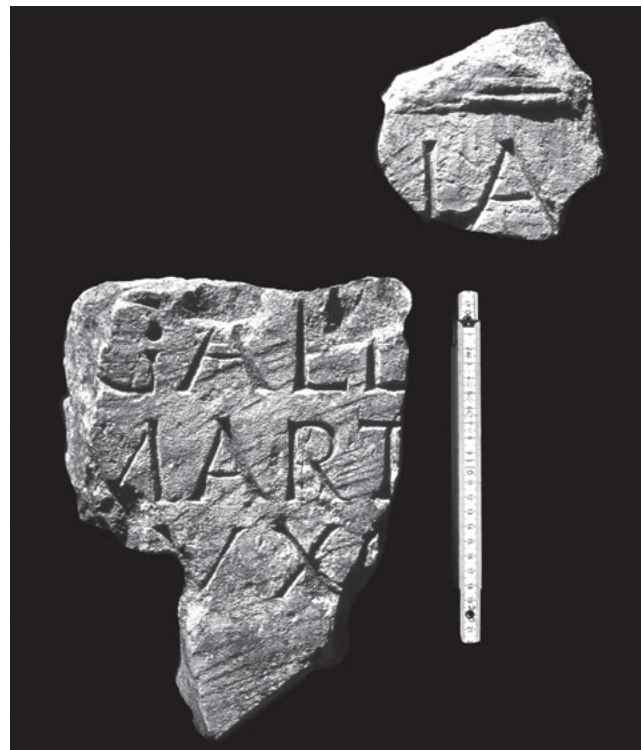

Frg. *a*:
[- -]ia[e - -]
-----?

Frg. *b*:
-----?
[- -] Gall[ae? - - -]
[- -] Mart[ialis? - - -]
[- -] uxō[ri - - -]
[- -] (vac.) [- -] (?)
-----?

Im. phot. a J. M. A. sumpta.

ABASCAL – CEBRIÁN 2002a, 168 n. 37 cum im. phot. fig. 36 (HEp 10, 2000, 249; AE 2002, 838, ubi P. LE ROUX supplementa alia proposuit [HEp 12, 2002, 149]); ABASCAL – ALFÖLDY – CEBRIÁN 2011a, 340 n. 414 cum im. phot.

Frg. a: 1 [- -]ia[- -?] ABASCAL – CEBRIÁN; [- -]ia[e] ABASCAL – ALFÖLDY – CEBRIÁN. Frg. b: 1–3 Gall[- -?] | Mart[- -?] | uxo[r - -?] ABASCAL – CEBRIÁN, [- - - -] | G. All[ius] | Mart[ialis] | uxo[ri] P. LE ROUX apud AE 2002 veri minus simile; lacunas litt. dextra sinistraque non indicaverunt ABASCAL – ALFÖLDY – CEBRIÁN.

Tit. ita intellegendum esse suspicamus, ut monumentum fortasse [- -]ia[e] Gall[ae] uxori suae defunctae Mart[ialis] quidam posuerit. V. 3–4 ad cursum honorum viri ordinis senatorii vel equestris spectare consideravit J. GÓMEZ-PANTOJA in HEp 10 sine idonea causa.

Tit. ex litterarum formis saec. I prioris esse videtur.

J. M. A. – G. A.

13, 447 tit. sepulcralis

Stela ex lapide calcario superne olim rotundata, nunc mutila, infra et a dextra fracta, in fronte levigata et a tergo scabra (22,5) × (26,5) × (27). Litt. 5,5. Rep. Segobrigae a. 2007 in effossionibus coemeterii sub circo (UE 9656 n. 535, punto 65; inv. n. 155925; S-672). Servatur in M. S. inter reposita, ubi descripsit J. M. A. a. 2007.



Geme[ll- -]
[- -]+V[- -]

Im. phot. a J. M. A. sumpta.

ABASCAL – ALFÖLDY – CEBRIÁN 2011a, 208 n. 218 cum im. phot. (HEp 20, 2011, 169).

2 + est caput litt. B, P vel R.

Tit. ex genere et litterarum formis saec. I tribuendus videtur.

J. M. A. – G. A.

13, 448 tit. sepulcralis servi patris flaminis provinciae Hispaniae citerioris (?)

Stela ex lapide calcario superne rotundata, in duas partes fracta, a dextra laesa, undique levigata 122 × 44 × 21. Supra in medio rosa ornata, acroteriis ab utroque latere praedita. Crepido parum accurate sculpta 28 × 51,5 × 22. Area titulo inscribendo destinata non excavata, duobus sulcis cincta, in formam tabulae ansatae redacta (sane ansa dextra omissa) 45,5 × 29. Litt. accurate insculptae 4,5; puncta triangularia deorsum directa. Rep. Segobrigae a. 2007 in effossionibus coemeterii sub circo (UE 9517 n. 3,

punto 115; 147596; S-666), ubi lapis in usum posteriorem muro circensi immissus erat. Servatur in M. S. inter reposita, ubi descripsit J. M. A. a. 2007; recognovimus a. 2010.



Restitus

G(ai) ◦ Gra(tti) ◦ Glâu-
ci ◦ ser(vus) ◦ an(norum)
XXX ◦ h(ic) ◦ s(itus) ◦ e(st) ◦

5 Amabilis

f(ecit) ◦ s(it) ◦ t(ibi) (vac.) t(erra) ◦ l(evis) ◦
et ◦ sibi f(aciendum) c(uravit) ◦

Im. phot. a J. M. A. sumpta.

ABASCAL – ALFÖLDY – CEBRIÁN 2011a, 226–227 n. 234 cum im. phot. (HEp 20, 2011, 182). – Cf. ALFÖLDY 1987a, 75 cum adn. 237.

De nomine Restiti pro Restituto vide LÓRINCZ 2002, 27–28 et AL. Nomen Amabilis et inter viros et inter feminas usitatum erat. – C. Grattius Glaucus (vide etiam tit. insequentem) haud dubie pater flaminis provinciae Hispaniae citerioris L. Grattii Glauci fuit, vide ALFÖLDY II²/14, 1142; EUND. 1987a, 75 cum adn. 237. Flamini et viro hic memorato cognomen Graecum (cf. SOLIN 2003, 432, in Hispania ABASCAL 1994a, 381) fuit.

Tit. ex monumenti litterarumque formis et ex formulis saec. I med. vel ex. tribuendus videtur. G. A. – J. M. A.

13, 449 tit. sepulcralis servi patris flaminis provinciae Hispaniae citerioris (?)

Stela ex lapide calcario superne resecta, infra fracta, a sinistra laesa, undique levigata (45) × 54 × 29. Olim supra rosa ornata, supersunt vestigia. Area titulo inscribendo destinata excavata, cymatio cincta (28) × 34. Litt. ex parte evanidae 5,5 (v. 1), 4,5 (v. 2–3), 4 (v. 4), 3,5 (v. 5); puncta triangularia deorsum directa. Rep. a. 1972 *al traer las aguas al Museo de Segobriga ... en el lugar llamado Corral de la Virgen* ALMAGRO BASCH, i. e. iuxta aedificium aetatis Visigothicae extra urbem situm, i. e. loco q. d. *basílica visigoda* (inv. n. 86103; S-039). Servatur in M. S. inter reposita, ubi descripsit G. A. a. 1985; recognovit J. M. A. a. 1999; recognovimus iterum a. 2004.



Saturñino
G(ai) Grati (!) Gl-
auci ser(vo)
Au[.]t[us]
5 contu[ber]-
[nali - -]
-----?

Im. phot. a J. M. A. sumpta.

ALMAGRO BASCH 1984, 267–268 n. 128 cum im. phot. (*HEp* 1, 1989, 324); ALFÖLDY 1987a, 75 cum adn. 237 tab. VII.1 cum im. phot. (*AE* 1987, 669; *HEp* 2, 1990, 374); ABASCAL 1999b, 290–291 n. IV.1 cum im. phot. fig. 3 (*AE* 1999, 941; *HEp* 9, 1999, 311). – Cf. ABASCAL 2003, 142.

2 *Cratici* ALMAGRO BASCH. – 3 *Au[li] ser[vo]* ALMAGRO BASCH. – 4 *Ae[miliu]s* ALMAGRO BASCH, *An[i]ce[tu]s* ALFÖLDY, *Au[c]tu[s]* ABASCAL. Item considerandum est *Au[i]tu[s]*. – 5 *c[on]tu[b]er-* ALMAGRO BASCH.

De C. Gratio Glauco vide tit. antecedentem.

Tit. ex monumenti litterarumque formis saec. I med. vel in. tribuendus videtur. G. A. – J. M. A.

13, 450 tit. sepulcralis

Parallelepipedum ex lapide calcario undique fractum, in fronte levigatum (25) × (31,5) × (25). Litt. 6,5 (v. 2), 5 (v. 3), 6 (v. 4); puncta triangularia deorsum directa. Rep. a. 1995 in effossionibus thermarum aetatis Flaviorum (*Sala* 3, C-157; inv. n. 40191; S-213). Servatur in M. S. inter reposita, ubi descripsit J. M. A. a. 1996; recognovimus a. 2004.



-----?
[- -]N[- -]
[- -]Ha[?]rmon[i - -]
[- -]XXI ◦ Mod[est - -]
[- -]+iqum [- -]
-----?

Im. phot. a J. M. A. sumpta.

ABASCAL – CEBRIÁN 2000, 209 n. 22 cum im. phot. fig. 21 (*HEp* 10, 2000, 198); ABASCAL – ALFÖLDY – CEBRIÁN 2011a, 173–174 n. 172 cum im. phot. (*HEp* 20, 2011, 346). – Cf. NAVARRO et AL. 2011, 110.

Ante v. 1 vestigia litterarum recognoverunt ABASCAL – CEBRIÁN 2000. – 1–2 [- -] ++ IV[- -] | [- -]R Mon[tan - -] ABASCAL – CEBRIÁN, [- -]++N[- -] | [- -] Ha[rmon[i - -] ABASCAL – ALFÖLDY – CEBRIÁN. – 3 ex. extat angulus superior litt. D. – 4 + est litt. incerta.

Satis probabiliter v. 1–2 nomina defuncti vel defunctae continent, v. 3–4 dedicantis. – 2 supplendum est fortasse nomen Graecum [*Ha*]rmon[*ius*-a] (SOLIN 2003, 457–458), [*Ha*]rmon[*icus*-a] vel [*Phila*]rmon[*icus*-a] (vide ABASCAL 1994a, 382. 383 et 456). – 4 veri simillime vestigia cognationis Celtibericae continent.

Tit. ex litterarum formis saec. I med. tribuendus videtur.

J. M. A. – G. A.

13, 451 (= II 3133 = 5875; *EE* IV p. 21) tit. sepulcralis

Rep. ante saec. XVI priore *Cabeza del Griego*, *Relaciones* 1574/78, inde translatus est *Ucles*, ubi vidit LUCENA, extabat *en el convento dentro de la casa encima de una puerta DOCAMPO, en el edificio nuevo del convento que al presente sirve de refectorio*, *Relaciones* 1574/78, *en el mismo refectorio* CAPISTRANO. Saec. XIX ex. adnotavit tit. muro immisum sed calce obrutum fuisse FITA. Latet sub calce parietis aut periit.

ISPANUS. A. VE
LICUS. H. S. E. FRO
NTO Filio AN. XVI
S. T. T. L.

Ispanus (!) ◦ *A* ◦ *ve-*
licus (!) *h(ic)* ◦ *s(itus)* ◦ *e(st)* ◦ *Fro-*
*n*to filio *an(norum)* ◦ *XVI*
s(it) ◦ *t(ibi)* ◦ *t(erra)* ◦ *l(evis)* ◦

Im. a LUCENA ms. Vat. Lat. 6039 del.

ANTIQUIORES, inter quos DOCAMPO saec. XVI prioris apud GALCERÁN DE CASTRO, ms. saec. XVII prioris f. 21r versibus aliter divisus (cf. GIMENO 1997, 150 n. 209); ex DOCAMPO pendent ZURITA, ms. in GALCERÁN DE CASTRO, f. 94v versibus aliter divisus (cf. GIMENO 1997, 175 n. 484) et STRADA 1575, 155, 10 (GRUTER 1603, 688 n. 3 “ex Strada”, in editione a. 1707 publicata additur “Viletii Schotti schedae”; GUDIUS, ms. Cod. Guelf. 197 Gud. lat. p. 456); LUCENA ante a. 1546, ms. Vat. Lat. 6039 f. 436r, qui vidit (ex apographo ms. R. A. H. sign. 9/6002/10 f. 298 servato refert FITA 1888, 396 n. 8 (LÓPEZ 1949/53, II 274); *Relaciones*, ms. 1574/78, ms. R. A. H. sign. 9/3957 f. 198v (e quibus pendent CAPISTRANO 1802, 125 n. 1 cf. p. 127; PANEL, ms. saec. XVIII B. N. E. sign. 8729/1 f. 237. 483 [vide HERNANDO 2017, 257]; CORNIDE 1799, 180 n. 1); MURATORI 1739/42, 1217 n. 5 “e schediis Farnesiis”. Ex ANTIQUIORIBUS pendet HÜBNER II 3133 (QUINTERO 1913/2007, 52 n. 8; FUIDIO 1934, 144. 158 n. 121; VIVES, *ILER* 4201; RODRÍGUEZ COLMENERO 1982, 227 n. 69), qui denuo recensuit et se correxit ex VENTURINO, ms. saec. XVII fere med. f. 88 versibus aliter divisus (*EE* IV p. 21 et postea II 5875). Ex PRIORIBUS ALMAGRO BASCH 1984, 201–202 n. 74. – Cf. TOVAR 1946/47, 26 n. 32; CRESPO 1991, 93; VALLEJO 2005a, 197. 592; NAVARRO et AL. 2011, 110. 113.

Divisio versuum in dubio manet. Sequimur ordinationem a LUCENA traditam.

In titulo restituendo secuti sumus LUCENA. 1–2 *Ispanus Avellicus* DOCAMPO; *Ispanus Avellicus* LUCENA; *Hispanus Avellicus* VENTURINO; *Hispani Sabeliens*, *Relaciones*, L. *Spanus Avellicus* MURATORI; *Aurelicus* FUIDIO sine idonea causa. – 2 H ° S ° F ° STRADA, GRUTER errore. – 2–3 *Fronto filio* DOCAMPO; *Frontoni filio* *Relaciones*, CORNIDE, CAPISTRANO. – 3 *filio suo* VENTURINO. – 3 ex. ANN XVII DOCAMPO; ANNO XVII *Relaciones*; ANN XVII CORNIDE, CAPISTRANO. – 4 deest apud GUDIUS.

“Avellicus gentis nomen” i. e. cognationis Celtibericae HÜBNER ad II 5875 recte.

Tit. ex formulis satis probabiliter saec. I ex. est.

J. M. A. – G. A.

13, 452 tit. sepulcralis

Stela ex lapide calcario superne paululum rotundata, undique levigata, nunc ex parte laesa 143 × 51 × 29,5. In parte media superiore rosa circulo immissa diam. 17 et sub ea duabus seriebus arcuum in area excavata 9,8 × 40,5 exornata. Pars infima rudis ad stelam in solum inserendam alta 31,5, sulco libatorio 29 × 5 praedita. Area titulo inscribendo destinata excavata, levigata, cymatio recto cincta 32 × 31,5. Litt. rubricatae (vestigia coloris adhuc apparent) 3,2 (v. 1), 3 (v. 2) 3,2 (v. 3), 3,5 (v. 4), 3 (v. 5–6); puncta rotunda. Rep. Segobrigae a. 2007 in effossionibus coemeterii sub circo (*UE* 9691 n. 1, *punto* 155, *tumba* 65; inv. n. 160428; S-668). Servatur in M. S. inter reposita, ubi descripsit J. M. A. a. 2007, recognovit a. 2010.

Hortensius

Primuli ° *lib(ertus)*

Parthenius

an(norum) ° (*vac.*) XIII

5 *h(ic)* ° *s(itus)* ° *e(st)*

s(it) ° *t(ibi)* ° *t(erra)* ° *l(evis)*

Im. phot. a J. M. A. sumpta.

ABASCAL – ALFÖLDY – CEBRIÁN 2011a, 208–210 n. 219 cum im. phot. (*AE* 2011, 578; *HEp* 20, 2011, 170).

Nomen gentile *Hortensius* (SOLIN – SALOMIES 1994, 94) in tit. Hispanicis *AE* 2000, 753 et *HEp* 12, 2002, 159 etiam novimus. De cognomine Graeco *Parthenius* (SOLIN 2003, 292) in

Hispania vide ABASCAL 1994a, 448. De officina, ubi lapis sculptus est, vide ABASCAL 1992.



Tit. ex litterarum formis et imprimis ex formulis saec. I posteriori tribuendus videtur. J. M. A. – G. A.

13, 453 tit. sepulcralis

Stela ex lapide calcario albo infra item a dextra et a tergo fracta, in fronte minus levigata (24) × (24) × (13). Litt. 5,5 (v. 1), 4,5 (v. 2–3). Puncta triangularia diverse directa in v. 3. Rep. Segobrigae a. 2006 in effossionibus coemeterii sub circo (*UE* 9368 n. 366, *punto* 355; inv. n. 142945; S-638). Servatur in M. S. inter reposita, ubi descripsit J. M. A. a. 2007.

Ca[- -]

Isocry[s- (!) (-) lib(ert-) vel ser(v-) - - -]

h(ic) ° s(it-) ° e(st) ° +[- -]

Im. phot. a J. M. A. sumpta.

ABASCAL – ALFÖLDY – CEBRIÁN 2011a, 201–202 n. 210 cum im. phot. (*AE* 2011, 574; *HEp* 20, 2011, 162).

1 sine dubio nomen defuncti vel defunctae. – 3 + est litt. O vel Q ad nomen dedicantis pertinens.

Nomina Graeca *Isocrysus*, *Isocrysis* et *Isocrysa* (SOLIN 2003, 93. 94) aliunde in Hispania non novimus.



Tit. ex litterarum formis et ex formula saec. I esse videtur.
J. M. A. – G. A.

13, 454 tit. sepulcralis

Stela ex lapide calcario superne rotundata, undique fracta praeter in parte sinistra superiore, in fronte caelo dolata (39) × (28) × (31). Ante v. 1 spatium altum circ. 23 non inscriptum extat. Litt. circ. 6,5. Rep. Segobrigae a. 2006 in effossionibus coemeterii sub circo (UE 9368 n. 594, punto 497; inv. n. 143170; S-619). Servatur in M. S. inter reposita, ubi descripsit J. M. A. a. 2006. Im. phot. sumpsit R. C. a. 2007.



[uçu[nd-]

Im. phot. a R. C. sumpta.

ABASCAL – ALFÓLDY – CEBRIÁN 2011a, 214 n. 221 cum im. phot. (HEp 20, 2011, 171).

Tit. ex genere et ex litterarum formis saec. I posteriori tribuendus videtur. J. M. A. – G. A.

13, 455 a–b tit. sepulcralis

Stela ex lapide calcario subalbo superne rotundata, acrotiis in forma volutarum praedita, ex quinque fragmentis coniuncta, partes quaedam desunt infra et in medio a sinistra, in fronte expolita et a tergo levigata (178) × 59,5 × 42; podium superne fractum (58) × 60 × 43,5. In parte superiore antica est area quadrata et in margine superiore semicircula sub fornice excavata 55 × 37, fascia plana 5,5 cincta, imagine mulieris sedentis cum cithara exornata; in margine inferiore areae excavatae extat tit. A minus accurate insculptus litt. 1,4; puncta rotunda parva. Sub eo titulus litt. 2,7 aliquo recentiore aevo scarifatus, quem hic

omissimus. In parte media stelae cernitur area tit. B inscribendo destinata, excavata, levigata et cymatio cincta, nunc fissuris laesa 92 × 43, ubi sunt versus 4 ad praescriptum pertinentes, quos secutum est carmen versuum 12, infra carmen exstat area non inscripta. Litt. praescripti altae 6 (v. 1; v. 2; litt. I longa 7; v. 3 litt. T longa 7; v. 4 litt. T longa 7,5); puncta triangularia deorsum vel ad sinistram directa. Litt. versuum carminis (v. 5–16) inter lineas ad delineandum ductas insculptae circ. 1,5/1,8 (v. 5 litt. I longa, litt. L longa 2,4; v. 7 litt. T longa 2,1; v. 8 litt. I longa; v. 11 litt. T longa 2; v. 14 litt. C 2,5; v. 15 litt. I longa 2,5); puncta triangularia. Rep. Segobrigae d. 16 m. Aug. a. 2006 in effossionibus coemeterii sub circo (fragmenta UE 9404 n. 1, punto 347, inv. n. 144780; UE 9405 n. 1, punto 351, inv. n. 144781; UE 9455 n. 10, punto 520, inv. n. 147147, S-530) una cum parte rudi inferiore ad stelam in solum inserendam (UE 9406 n. 1; inv. n. 144782). Servantur in M. S. inter reposita, ubi descriperunt J. M. A. et R. C. a. 2006, iterumque a. 2006 una cum FERNÁNDEZ MARTÍNEZ et GÓMEZ PALLARÉS; a. 2013 R. HERNÁNDEZ PÉREZ denuo descripsit et eodem anno recognoverunt FERNÁNDEZ MARTÍNEZ et GÓMEZ PALLARÉS, qui im. phot. quoque sumpserunt.

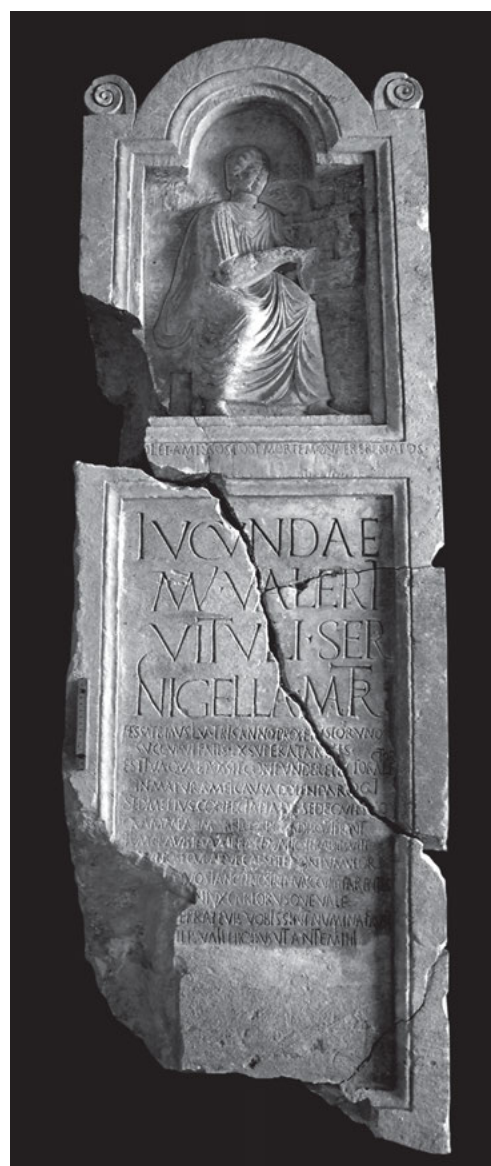

Fig. a

Tit. A:

[- -]olet ◦ amissos ◦ post ◦ mortem ◦ quaerere ◦ natos ◦

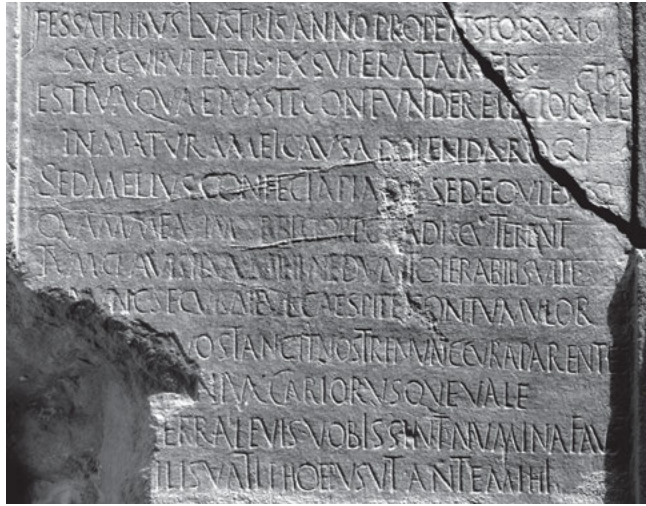

Fig. β

Tit. B:

Lucundae

Mani Valeri

Vituli ser(vae)

Nigella matêr

- 5 fessa tribus lustris anno propensior uno
succubui fati exsuperata meis
est tua quae possit confundere pectora lector
immatura mei causa dolenda rogi
sed melius confecta pia sub sede quiesco
10 quam mea vi morbi corpo[r]a discuterent
tum gravis ipsa mihi nedum tolerabilis ulli
nunc secunda levi caespite contumulor
[-6?-] vos tangit nostri nunc cura parentes
[- - co]niux carior usque vale
15 [sit mihi] terra levis vobis sint numina fausta
[sit fac]ilis vati Phoebus ut ante mihi

Tit. A: FERNÁNDEZ MARTÍNEZ et AL. s. a. ita in linguam
Hispanicam verterunt:

¡(Cuánto duele) evocar a los hijos perdidos tras su
muerte!

Tit. B: FERNÁNDEZ MARTÍNEZ et AL. s. a. ita in linguam
Hispanicam verterunt:

A Lucunda, esclava de Manio Valerio Vítulo, su
madre Nigella. Desahuciada a mis quince años, casi
dieciséis, cedí, vencida, al peso de mi destino. Es
lamentable la causa prematura de mi muerte, capaz de
abatir, lector, tu corazón. Pero llegada a mi fin,
descanso en este lugar acogedor, mejor que ver cómo
la enfermedad llega a destrozarse con violencia mi
cuerpo. Gravosa entonces para mí misma y con más
razón insufrible para cualquiera, reposo ahora, libre de
preocupaciones, bajo la hierba ligera. Os toca ahora a
vosotros, padres, el cuidado (de mi sepultura), [- -],
querido esposo, ¡adiós para siempre! Que a mí no me
pese la tierra, y a vosotros los dioses os sean
favorables. Sea propicio Febo para este poeta, como lo
fue para mí en vida.

Tit. B: P. LE ROUX apud AE 2007 ita in linguam Fran-
cogallicam vertit:

À Lucunda, esclave de Manius Valerius Vitulus,
Nigella sa mère. Épuisée par trois lustres et presque
une année, vaincue, j'ai succombé à ma destinée. Voici
qui peut troubler ton coeur, lecteur: la cause
prématurée et déplorable de mon bûcher. Mais il est

mieux qu'au terme de ma vie, je repose dans un juste
séjour plutôt que mon corps soit brisé par les attaques
de la maladie. Alors [- -] d'une quelconque tumeur
insupportable, maintenant, libre de soucis, je suis
recouverte par l'herbe légère. C'est à vous, parents, que
revient maintenant le soin de notre [bûcher - -], cher
époux porte-toi toujours bien. [Que la] terre [me soit]
légère et que les divinités vous soient favorables! [Sois
favorable au musicien Phoebus comme tu le fus
auparavant pour moi.

Fig. α-β: Im. phot. a J. M. A. sumptae.

FERNÁNDEZ MARTÍNEZ et AL. 2007, 47-59 n. 1 cum im. phot.
(AE 2007, 805 a-b; HEp 16, 2007, 177); MARCKS-JACOBS
2011, 829-837; ABASCAL - ALFÖLDY - CEBRIÁN 2011a, 210-214
n. 220 cum im. phot; BINSFELD - BUSCH 2012, 203-229 et tab.
XIX-XX cum im. phot.; CUGUSI 2012, 85. 169-170 n. 91;
HERNÁNDEZ PÉREZ 2015, 187-213 (AE 2015, 665); FERNÁNDEZ
MARTÍNEZ et AL. s. a. CU4. - Cf. ABASCAL et AL. 2008, 10-12
cum im. phot. fig. 1-2. 49-51 cum im. phot. fig. 28; GIMENO
2008b, 288-289 tab. 18b cum im. phot.; BINSFELD 2010, 168-
169 tab. XVI.18 cum im. phot.; FERNÁNDEZ MARTÍNEZ 2010,
105-118; MONTENEGRO 2010, 156-157 cum im. phot. fig. 7;
NOGUERA 2012, 119-122 n. 132 cum im. phot.

In titulis restituendis secuti sumus FERNÁNDEZ MARTÍNEZ et
AL. s. a.

Tit. B: v. 7 vocis lector pars altera spatii causa in fine v. 6
scripta est.

Tit. A: [n]olet amissis etc. FERNÁNDEZ MARTÍNEZ et AL.
2007, quod metrum haud explet; [haec v]olet amissos post
mortem quaerere natos ("Elle va vouloir aller chercher ses
enfants après sa mort") O. SALOMIES ad AE 2007, sed animad-
verte aetatem defuncae; [ars s]olet amissos post mortem qua-
erere natos W. D. LEBEK apud BINSFELD - BUSCH 2012, 204, adn.
6; [perd]olet amissos etc. CUGUSI; [quam d]olet amissos etc.
FERNÁNDEZ MARTÍNEZ et AL. s. a.

Tit. B: 10 mea si (!) morbi etc. BINSFELD - BUSCH; [v]i
HERNÁNDEZ PÉREZ. - 11 tum clavi S+++++ nedum tolerabi-
lis ulli FERNÁNDEZ MARTÍNEZ et AL. 2007, ABASCAL - ALFÖLDY -
CEBRIÁN 2011a; stimuli 'non iam' tolerabilis W. D. LEBEK apud
BINSFELD - BUSCH 2012, 205 adn. 7; ++++ mihi nedum etc.
CUGUSI, tum gravis ipsa mihi, nedum etc. FERNÁNDEZ PÉREZ,
FERNÁNDEZ MARTÍNEZ et AL. s. a., sed litt. quarta et quinta haud
GR sunt. - 13 [busti] vos tangit FERNÁNDEZ MARTÍNEZ et AL.
2007, CUGUSI dubitanter; [vivite, q]uos W. D. LEBEK ibid.; [o
uos, q]uos tangit etc. FERNÁNDEZ PÉREZ. - 14 [at mihi tu
co]niux carior usque vale! O. SALOMIES apud AE 2007; [et, mihi
me co]niux etc. W. D. LEBEK ibid.; [atque adeo, c]oniux carior,
etc. CUGUSI; [o mihi me co]niux carior etc. FERNÁNDEZ PÉREZ.
- 16 [sis fac]ilis vati Phoebus etc. FERNÁNDEZ MARTÍNEZ et AL.
2007; [sit doc]ilis etc. CUGUSI.

Carmen ex sex distichis elegiacis compositum morbum
defuncae et mortem immaturam memorat (vide amplissime
HERNÁNDEZ PÉREZ 2015). Hexameter et pentameter quisque
versu suo inscriptus est; ante pentametros complures spatium
vacuum remansit, ut facilius a hexametris distinguantur.

Nomina defuncae item matris et patroni eius e titulis
Hispanicis nonnullis novimus.

Titulus fortasse ita intellegendus est, ut eum Nigella mater
posuerit Lucundae eius et M. Valeri Vituli filia, i. e. Lucunda
M. Valeri Vituli serva satis probabiliter filia eius etiam fuit; cf.
FERNÁNDEZ MARTÍNEZ et AL. Si ita res se habet, Nigellam item
servam M. Valerii Vituli fuisse necesse est, cum Lucundam
pareret. Imago et carmen ostendunt Lucundam defunctam artis
musicae peritam fuisse.

Stelae cum imagine defuncti vel defuncae exornatae ubi-
que prodierunt, de quibus vide amplius BRAEMER 1959; RINALDI
1971; KLEINER 1987; EDMONDSON - NOGALES - TRILLMICH 2001

et imprimis MARCKS-JACOBS 2011, 829–837, quae hoc monumentum Segobrigense pertractavit.

Ex genere, ex ornamentis et ex litterarum formis saec. II in. vel priori tribuendum videtur. J. M. A. – G. A.

13, 456 tit. sepulcralis

Stela ex lapide calcario subalbo undique excepta parte sinistra fracta (28) × (21) × (16). Area titulo inscribendo destinata excavata, levigata, cymatio inverso cincta, cuius vestigia superne et a sinistra servata sunt (24) × (13). Litt. 5 (v. 1–2), 4,5 (v. 3). Rep. a. 1983 in oppido *Saelices* (CU). Servatur in M. S. inter reposita, ubi descripsit G. A. a. 1985 et W. K. im. phot. sumpsit; recognovit J. M. A. a. 2004; contulimus a. 2004.



Iuli[a- - -]
C(ai) ◦ *Iu*[li- - -]
m[- - -]
- - - - - ?

Im. phot. a J. M. A. sumpta.

ABASCAL – ALFÖLDY – CEBRIÁN 2011a, 343–344 n. 421 cum im. phot. (*HEp* 20, 2011, 322).

Ex eo, quod praenomine caret, tit. potissimum dedicatus est feminae cuidam, cuius nomen gentile v. 1 incipere videtur.

Tit. ex monumenti forma saec. I posterioris vel II anterioris videtur. J. M. A. – G. A.

13, 457 tit. sepulcralis

Stela ex lapide calcario pallido superne rotundata, acroteriis praedita, infra fracta et in fronte magna ex parte fissuris rimisque laesa, a tergo et in faciebus angustis minus levigata (120,5) × 65 × 32; in fronte supra in parte media rosa et ab utroque latere faciebus Medusae exornata; sub quibus extat area excavata tribus seriebus arcuum composita. Sub ea area titulo inscribendo destinata, excavata, olim levigata, cymatio inverso cincta 50 × 47,5. Litt. 5 (v. 1), 4 (v. 2–8). Rep. Segobrigae a. 2008 in effossionibus coemeterii sub circo (*UE* 9886 n. 1, *punto* 18, *tumba* 95; inv. n. 167459; S-720). Servatur in M. S. inter reposita, ubi descripsit J. M. A. a. 2008, qui im. phot. sumpsit a. 2008.



Iu[l]iae
Antiochidi (!)
M(arci) *Iu*li
[-3?-]ini
5 [- - - - -]
A+[- - -]
+V+[- - -]
IN+[- - -]
[.] +[- - -]
10 [- - - - -]

Im. phot. a J. M. A. sumpta.

ABASCAL et AL. 2009, 45 cum im. phot. fig. 18 (*HEp* 18, 2009, 132); ABASCAL – ALFÖLDY – CEBRIÁN 2011a, 214–216 n. 222 cum im. phot. – Cf. NOGUERA 2012, 123–124 n. 134 tab. XLIII n. 1 cum im. phot.

4 + est hasta recta fortasse litt. N. – 7 + prima est hasta recta, altera litt. incerta. – 8 + est hasta recta. – 9 + litt. incerta.

2–3 ex ectypo tantum a nobis lecto. – 4 fortasse latet cognomen genetivo patroni.

Nomen Graecum *Antiochis* (SOLIN 2003, 215) aliunde in Hispania novimus.

Titulus ita intellegendus est, ut eum Iuliae Antiochidi, M. Iuli [- - -]nini filiae vel libertae, parentes vel adsidui quidam posuerint.

De officina, ubi lapis sculptus est, vide ABASCAL 1992; de ornamentis similibus vide tit. 13, 534.

Tit. ex genere et ex litterarum formis saec. I ex. vel II in. esse videtur. J. M. A. – G. A.

13, 458 (= II 3134) tit. sepulcralis

*Cabeza del Griego ... se han encontrado en las excavaciones CAPISTRANO. Una de las basas que sostenían el sepulcro de Sefronio tiene la parte de inscripción romana siguiente ... LÓPEZ, i. e. rep. Segobrigae a. 1789 in effossionibus a J. A. FERNÁNDEZ et A. TAVIRA institutis in aedificio aetatis Visigothicae extra urbem sito, i. e. loco q. d. *basílica visigoda*. Latet aut periit.*

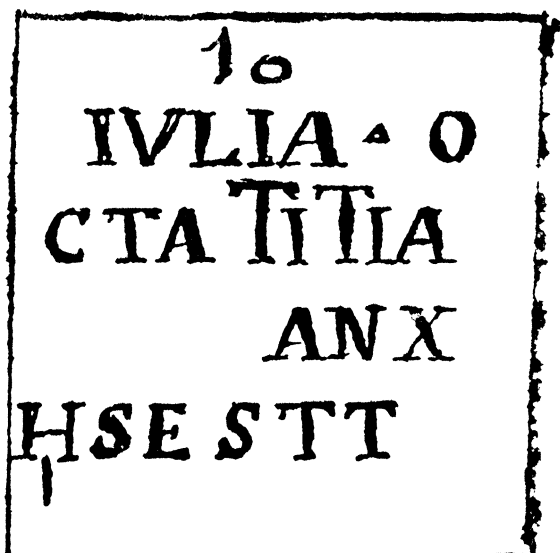

*Iulia ° O[- - -]
cta Titia[- - -]
[- - -] an(norum) X[- - -]
h(ic) s(ita) e(st) s(it) t(ibi) t(erra) [l(evis)]*

Im. a CAPISTRANO del.

CAPISTRANO 1792 ms. f. 88r n. 10 et ed. 1792, 110 n. 10 cum im. del. (MASDEU 1783/1805, XVII 408 n. 19; XIX 582 n. 2079; HÜBNER II 3134); LÓPEZ 1949/53, II 280 n. 7; ex PRIORIBUS sumpsit ALMAGRO BASCH 1984, 224 n. 92.

Iulia O[ble]lcta Titia[ni] | [filia] an(norum) X[- - -] | h(ic) s(ita) e(st) s(it) t(ibi) t(erra) [l(evis)] restituit ALMAGRO BASCH.

Lapis a dextra sine dubio fractus erat. Lectio a CAPISTRANO et LÓPEZ tradita corrupta vel interpolata etiam esse potest. Qua de causa HÜBNER supplere noluit. J. M. A. – G. A.

13, 459 tit. sepulcralis

Stela ex lapide calcario undique fracta, in fronte levigata (16) × (35) × (13,5). Litt. satis accurate insculptae 5 (v. 2); puncta triangularia (v. 2 ex. deorsum directum). Rep. Segobrigae a. 2000 in effossionibus partis orientalis extra pomerium sitae collis *Cabeza de Griego* prope flumen *Gigüela* (CIG n. 3; inv. n. 42601, S-310). Servatur in M. S. inter reposita, ubi descripsit J. M. A. a. 2001.



[ann(orum)] XXII ° Iuli[a]
[Sym]p[herusa] ° n[a]-
[ter - - -?]

Im. phot. a J. M. A. sumpta.

ABASCAL – CEBRIÁN 2002a, 168–169 n. 39 cum im. phot. fig. 38 (AE 2002, 840; HEP 10, 2000, 251); ABASCAL – ALFÖLDY – CEBRIÁN 2011a, 332–333 n. 399 cum im. phot.

Perierunt nomina defuncti vel defunctae. Nomen Graecum Sympherusae (SOLIN 2003, 997) aliunde in Hispania novimus (vide ABASCAL 1994a, 519).

Ex cognomine Graeco Iulia Sympherusa satis probabiliter liberta fuit.

Tit. ex litterarum formis saec. I esse videtur.

J. M. A. – G. A.

13, 460 tit. sepulcralis

Parallelepipedum ex lapide calcario pallido, a dextra item infra et a tergo fractum, in fronte olim levigatum, nunc ex parte laesum (24) × (44) × (33). Rep. a. 2000 inter rudera cumulata prope locum q. d. *basílica visigoda*, i. e. veri simillime in effossionibus circ. a. 1980/81 repertum (sign. PBAVIS n. 3; inv. n. 62601; S-314). Servatur in M. S. inter reposita, ubi descripsit J. M. A. a. 2000.

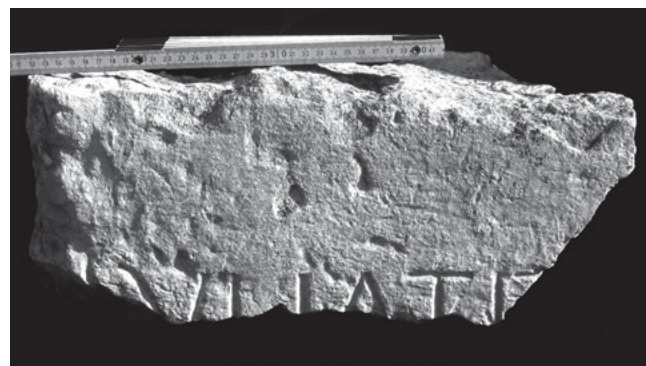

*Iulia Tit[- - -]
-----?*

Im. phot. a J. M. A. sumpta.

ABASCAL – CEBRIÁN 2002a, 163–164 n. 27 cum im. phot. fig. 26 (AE 2002, 829; HEP 10, 2000, 239); ABASCAL – ALFÖLDY – CEBRIÁN 2011a, 309–310 n. 362 cum im. phot.

Litt. V praedita est hasta sinistra prolongata incurvataque.

1 ex. latet fortasse cognomen *Tit[iana]* vel *Tit[ulla]* vel sim. Vide tit. 13, 458 (= II 3134).

Tit. ex litterarum formis imprimis litt. V saec. I esse videtur.

J. M. A. – G. A.

13, 461 tit. sepulcralis

Fragmentum monumenti cuiusdam ex lapide calcario undique fracti (16) × (27) × (11), in fronte olim expolito, nunc fissuris rimisque laesum. Litt. 5,5 (v. 1: litt. L 6,5). Rep. Segobrigae saec. XIX ex., translatum in M. A. N. dono a R. GARCÍA SORIA datum (inv. n. 38357). Ex iussu ALMAGRO BASCH a. 1974 in M. S. pervenit. Ibidem servatur, ubi descripsit G. A. a. 1985 et W. K. im. phot. sumpsit. Recognovimus a. 2004.



-----?
 [- -?] M(arc-) [I]ul[i- -?]
 [- -?] Feli[c- -?]
 -----?

Im. phot. a W. K. sumpta.

RIVERO 1933, 69 n. 248; ALMAGRO BASCH 1984, 311–312 n. 175 cum im. phot.

1 M[ar]ullus/-a, – 2 filius/-o ALMAGRO BASCH minus recte.
 Saec. I–II esse videtur. J. M. A. – G. A.

13, 462 tit. sepulcralis

Parallelepipedum ex lapide calcario subalbo, superne infraque item a sinistra et a tergo fractum, ex duobus fragmentis coniunctum, facie angusta dextra levigata (34) × (63) × (40), in fronte in margine dextro floribus foliisque exornatum. Area titulo inscribendo destinata excavata, levigata, cymatio inverso cincta (15) × 39. Litt. 4 (v. 1–2), 3 (v. 3; litt. I longa 3,5); puncta triangularia deorsum directa. Rep. circ. a. 1984, cum araretur fundus *La Corona*, prope Segobrigam circ. 500 m ad septentrionem versus (inv. n. 62655; S-232). Servatur in M. S. inter reposita, ubi descripsit G. A. a. 1985 et W. K. im. phot. sumpsit, iterum descripsit a. 1988 una cum A. KOLB; recognovit J. M. A. a. 1999, qui im. phot. quoque sumpsit.



 [I]ulius +[- -]
 ser(vae) ° optumê (!) d[e]
 se ° merenti

Im. phot. a W. K. sumpta.

ABASCAL 1999b, 293–294 n. IV.6 cum im. phot. fig. 8 (*AE* 1999, 946; *HEp* 9, 1999, 307); ABASCAL – ALFÖLDY – CEBRIÁN 2011a, 344 n. 422 cum im. phot.

1 + est hasta acclivis litt. A vel M. – 1 [I]ulius, – 2–3 ser(vae) optum(a)e et | [ben]emerenti ABASCAL 1999b.

Tit. ex genere et ex litterarum formis saec. I posteriori vel II anteriori tribuendus videtur. G. A. – J. M. A.

13, 463 (= II 5880) tit. sepulcralis (?)

Rep. *Cabeza del Griego* circ. a. 1729 LÓPEZ AGURLETA. Latet aut periiit.

Iulius Aemilius

LÓPEZ AGURLETA 1731, 110 n. 11 (FERNÁNDEZ 1790 ms. *R. A. H.* sign. 9/5597/1 f. 83; HÜBNER II 5880 [VIVES, *ILER* 2139]; ex ANTIQUIORIBUS, ALMAGRO BASCH 1984, 214 n. 84).

J. M. A. – G. A.

13, 464 (= II 3120) tit. sepulcralis

Stela (?), *mas de tres palmos de ancha, seis palmos de larga* FERNÁNDEZ., i. e. circ. 120 × 60 × ?. V. 2–3 litt. T longa; v. 3 litt. O minuta a litt. C circumscripta. Rep. Segobrigae a. 1789 in effossionibus a FERNÁNDEZ et A. TAVIRA institutis in aedificio aetatis Visigothicae extra urbem sito, i. e. loco q. d. *basilica visigoda*. Latet aut periiit. Descripsimus ut potuimus ex FERNÁNDEZ.

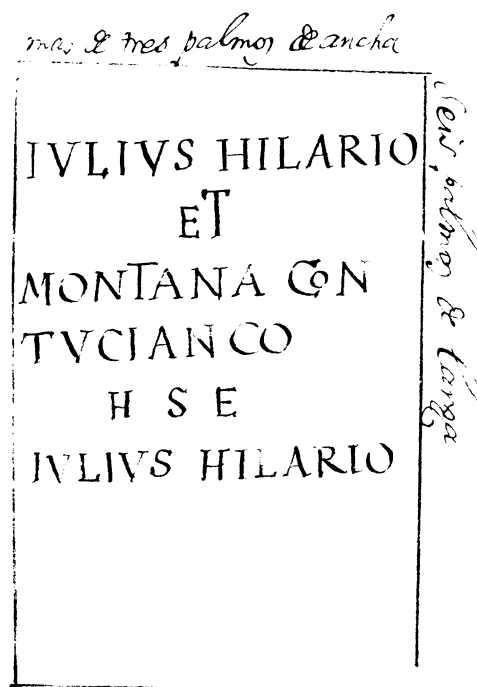

Iulius Hilario

et

Montana Con-
tucianco(n)

5 *b(ic) s(it-) e(st)*

Iulius Hilario

Im. a FERNÁNDEZ del. ex ms. *R. A. H.* sign. 11/8109/4k.

FERNÁNDEZ 1789/90 ms. *R. A. H.* sign. 11/8109/4k f. 20v cum im. del.; id. 1790 ms. *R. A. H.* sign. 9/5597/1 f. 147 cum im. del. (CANO, in: MORALES – CANO 1792, 105 n. 8; WICKERT, sched.); CAPISTRANO, ms. 1792 f. 84v et ed. 1792, 97 (MASDEU 1783/1805, XVII 404 n. 11, XIX 502 n. 1954); CORNIDE 1799, 182 n. 12 et tab. 5 n. 12 cum im. del.; ex ANTIQUIORIBUS sumpsit HÜBNER II 3120 (LÓPEZ 1949/53, II 280 n. 9; VIVES, *ILER* 5474; ALMAGRO BASCH 1984, 215–216 n. 85 cum im. del.; GONZÁLEZ RODRÍGUEZ 1986a, 128. 142 n. 97; EAD. 1986b, 64–65 n. 97; GONZÁLEZ RODRÍGUEZ – SANTOS 1987, 379 n. 2; HURTADO 2003/04, 194). – Cf. FITA 1892d, 141; TOVAR 1946/47, 27 n. 72; ALBERTOS 1975, 15 n. 120; VALLEJO 2005a, 290; EUND. 2005b, 115; RAMÍREZ SÁNCHEZ 2007, 1165–1168; NAVARRO et AL. 2011, 110; GORROCHATEGUI 2011, 209.

3–4 “*Contucianco* gentis indicatio est” HÜBNER recte; cf. *Contucius* in titulo Valeriense II 3198. – 5 offendit singularis H S E pro pluralis H S S. De lectione autem AUCTORES consentiunt. – 6 “in fine fortasse deest” F HÜBNER recte, i. e. *Iulius Hilario* monumentum fecit vivus sibi et uxori defunctae.

Tit. ex formula saec. I veri simillime tribuendus videtur.

J. M. A. – G. A.

13, 465 tit. sepulcralis

Stela ex lapide calcario undique fracta, olim seriebus arcuum in parte superiore exornata, quarum vestigia exstant, (25) × (37) × (13). Area titulo scribendo destinata excavata, levigata, cymatio recto cincta, cuius supersunt pars superior et angulus sinister (14) × (29). Litt. 7,5. Rep. Segobrigae a. 1981 inter rudera superposita aedificio aetatis Visigothicae extra urbem sito, i. e. loco q. d. *basílica visigoda* (inv. n. 93908; *Basílica-10*, S-078). Servatur in M. S. inter reposita, ubi descripsit G. A. a. 1985 et W. K. im. phot. sumpsit, iterum descripsit J. M. A. a. 1991 et a. 2004.

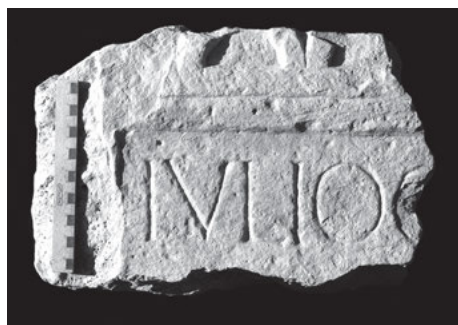

Iulio +[- -]

Im. phot. a J. M. A. sumpta.

ALMAGRO BASCH 1984, 368–369 n. 241 cum im. phot.; ABASCAL 1992, 321–322 n. 11 cum im. phot. et im. del.

1 + est pars sinistra litt. C, O vel Q.

De officina, ubi lapis sculptus est, vide ABASCAL 1992.

Tit. saec. II esse videtur. J. M. A. – G. A.

13, 466 tit. sepulcralis

Stela ex lapide calcario albo superne rotundata, infra fracta, acroteriis simplicibus praedita, nunc aqua aut fortasse pluviis magna ex parte fissuris rimisque laesa (82) × 47 × 28. Litt. 5,5. Rep. a. 2006 in effossionibus coemeterii sub circo (UE 9437 n. 1, *punto* 507; inv. n. 162302; S-651), ubi lapis in usum posteriorem muro circensi immisus erat.

Servatur in M. S. inter reposita, ubi descripsit J. M. A. a. 2007.



Iull[us] M(arci) l(ibertus)

Im. phot. a J. M. A. sumpta.

ABASCAL – ALFÖLDY – CEBRIÁN 2011a, 217–218 n. 224 cum im. phot. (*HEp* 20, 2011, 173).

Nomen Celticum *Iullus* (SCHULZE 1991, 24; vide KAJANTO 1965, 178) recurrit in titulo Hispanico II²/14, 1022 Tarracoe reperto.

Tit. ex genere et ex eo, quod formulis sepulcralibus caret, saec. I prioris esse videtur. J. M. A. – G. A.

13, 467 tit. sepulcralis

Stela ex lapide calcario pallido superne infraque et a dextra fracta, in fronte caelo dolata et a tergo levigata (82) × (22) × 38. Litt. colore rubro, cuius vestigia supersunt, pictae inter lineas ad delineandum ductas et postea profunde insculptae 4,5 (v. 3 litt. T minuta litt. C inscripta 2). Animadvertit versus postremum delineatum non insculptum esse (Fig. β). Puncta triangularia diverse directa. Rep. Segobrigae d. 24 m. Nov. a. 2003 in effossionibus cryptoporticus occidentalis fori prope cloacam maximam (UE 7282 n. 1, *punto* 792; inv. n. 103860; S-478). Servatur in M. S. inter reposita, ubi descripsit J. M. A. a. 2003; recognovimus a. 2004.

-----?
Leuce ° *Fr[uctuosi]*
f(ilia) ° *an(norum)* ° X ° *h(ic)* [*s(ita)* *e(st)* *s(it)* *t(ibi)* *t(erra)* *l(evis)*]
Fructu[osus - -]
menis [*f(ilius)* *an(norum)* - - -]
 5 *h(ic)* *s(itus)* *e(st)* [*s(it)* *t(ibi)* *t(erra)* *l(evis)*]

Fig. α: Im. phot. a J. M. A. sumpta.

Fig. β: Im. phot. a J. M. A. sumpta et machina computatoria elucidata.

Fig. γ: Im. a J. M. A. del.

ABASCAL – ALFÖLDY – CEBRIÁN 2011a, 95–97 n. 81 cum im. phot. et im. del. (*AE* 2011, 560; *HEp* 20, 2011, 125).

1 ex. hasta recta ad litt. R fortasse pertinet. – 2 ex. superest hasta sinistra et pars parva hastae libratae litt. H, ergo pater et filia in eodem sepulcro fuerunt.

Supplevimus ut fig. γ.

Nomen Graecum *Leuce* (SOLIN 2003, 749) in Hispania novimus (II²/14, 1248). Nomen Fructuosi patris etiam nomen Graecum *Eumenes* (SOLIN 2003, 222), *Cleomenes* (SOLIN 2003, 105) vel similia fuit. Res tamen in dubio manet.

De titulis Hispanicis lapidibus pictis vide NIETO 1971/72, 385–390, EDMONDSON 1993, 39 et imprimis MAYER 1995b, 79–92; cf. MONTÓN 1996. Titulos partim sculptos partim delineatos aliunde in Hispania non novimus.

Ex formulis saec. I ex. videtur.

J. M. A. – G. A.



Fig. a



Fig. b



Fig. γ

13, 468 (= II 3164 f) tit. sepulcralis

Litt. I minutae, quarum altera a litt. C circumscripta est. Rep. Segobrigae a. 1789 in effossionibus a FERNÁNDEZ et A. TAVIRA institutis in aedificio aetatis Visigothicae extra urbem sito, i. e. loco q. d. *basilica visigoda*. Latet aut periit.

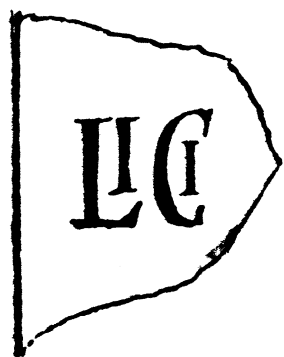

-----?
Lici[ni- -?]
-----?

Im. del. a FERNÁNDEZ tradita.

FERNÁNDEZ 1790 ms. R. A. H. sign. 9/5597/1 f. 151 cum im. del. (HÜBNER II 3164 f; ALMAGRO BASCH 1984, 298–299 n. 160).

J. M. A. – G. A.

13, 469 (= II 3140) tit. sepulcralis

Fragmentum ex lapide calcario undique fractum in fronte olim levigatum nunc fissuris rimisque laesum (21) × (26) × ?. Litt. 5,5. Rep. Segobrigae a. 1789 eodem loco ubi titulus praecedens. Deinde latebat. Denuo in lucem prodit a. 1985 in oppido *Saelices (CU)*, *barrio La Fuente* apud domum *Don Celestino* parieti immisum, ubi descripsit G. A. a. 1985 et W. K. im. phot. sumpsit. Frustra quaesivimus a. 2011.



Fig. a



Fig. β

-----?
[- -? Lu]cre[ti]o [- -?]
[- -?] M(arc-) Sempro[ni- -]
h(ic) s(itus) e(st)
-----?

Fig. α: Im. a FERNÁNDEZ del. ex ms. R. A. H. sign. 11/8109/4k.

Fig. β: Im. phot. a W. K. sumpta.

FERNÁNDEZ 1789/90 ms. R. A. H. sign. 11/8109/4k f. 20 cum im. del.; id. 1790 ms. R. A. H. sign. 9/5597/1 f. 150 cum im. del.; CORNIDE 1799, 183 tab. 6 n. 17 cum im. del.; ex ANTIQUORIBUS, HÜBNER II 3140 et ALMAGRO BASCH 1984, 228–229 n. 95.

1 CRLI FERNÁNDEZ, CRLIV CORNIDE, minus recte. – 2 A ° SEMPRO FERNÁNDEZ, CORNIDE. – 3 NSE FERNÁNDEZ, PSF CORNIDE.

Ex litterarum formis saec. I–II.

J. M. A. – G. A.

13, 470 tit. sepulcralis

Parallelepipedum ex lapide calcario subalbo superne infraque et a dextra item a tergo fractum, in fronte minus levigatum (29) × (30) × (36). Litt. rusticae 4 (v. 2), 5,5 (v. 3); puncta rotunda. Sub v. postremo spatium altum circ. 13 non inscriptum extat. Rep. Segobrigae a. 2006 in effossionibus coemeterii sub circo (*UE* 9368 n. 524, *punto* 220; inv. n. 143100; S-609). Servatur in *M. S.* inter reposita, ubi descripsit J. M. A. a. 2006.

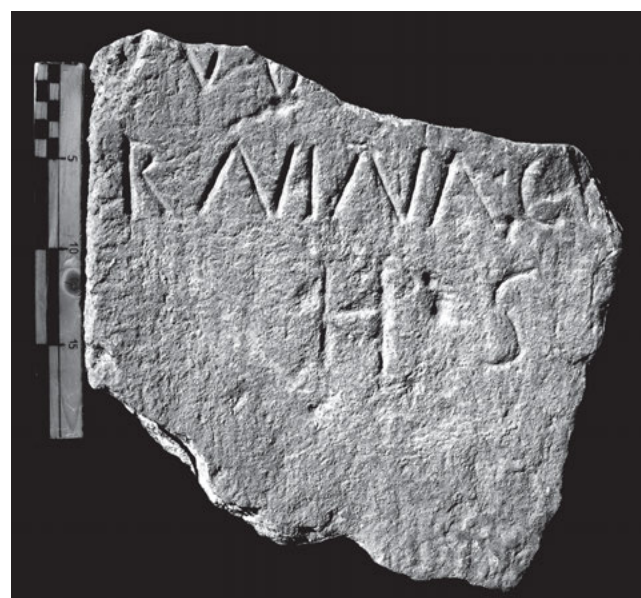

Mq[- -ia Satu]-
rnina ° C[- - -]
h(ic) ° s(ita) [e(st)]

Im. phot. a R. C. sumpta.

ABASCAL – ALFÖLDY – CEBRIÁN 2011a, 219–220 n. 226 cum im. phot. (*HEp* 20, 2011, 175).

1 in. fortasse latet nomen defunctae. 1–2 Mq[.ia Satu]rnina ABASCAL – ALFÖLDY – CEBRIÁN. – 2 ex. praenomen patris vel patroni.

Ex formula saec. I videtur.

J. M. A. – G. A.

13, 471 tit. sepulcralis

Stela ex lapide calcario subalbo superne infraque et a tergo fracta, ex duobus fragmentis coniuncta (50) × 61,5 × (17). Area titulo inscribendo destinata excavata levigata cymatio inverso cincta (50) × 42,5. Litt. accurate insculptae 5; punctum triangulare deorsum directum. Sub v. postremo spatium altum 11,5 non inscriptum extat. Rep. Segobrigae

a. 2006 in effossionibus coemeterii sub circo (UE 9368 n. 133 y 494, *puntos* 78 et 385; inv. n. 142712 et 143070; S-623). Servantur in M. S. inter reposita, ubi descripsit J. M. A. a. 2007, qui im. phot. sumpsit a. 2006 et a. 2011.



[h(ic)] s(it)i su[nt]
Ma[g]onia °
Restituta
[-----]?

Im. phot. a J. M. A. sumpta et machina computatoria composita.

ABASCAL – ALFÖLDY – CEBRIÁN 2011a, 220–221 n. 227 cum im. phot. (HEp 20, 2011, 176).

1 extant litt. ad formulam sepulcralem pertinentes. – 2 in. supersunt hasta acclivis litt. M et hasta declivis litt. A; in medio versus videtur litt. O quasi evanida, post quam litt. NIA clare leguntur, de quo putamus nomen dedicantis Magonia (LÓRINCZ 2000, 47; SOLIN – SALOMIES 1994, 110) fuisse potest; cave, ne videas *An[t]onia*. – 3 litt. TIT in parte media spatio minimo male scriptae sunt errore lapicidae. – 4 Fortasse periiit.

Titulus ex genere et ex litterarum formis saec. I posteriori vel II anteriori tribuendus videtur. J. M. A. – G. A.

13, 472 tit. sepulcralis

Parallelepipedum ex lapide calcario subalbo undique fractum (21) × (33) × 24. Litt. 6; puncta triangularia. Spatium inter lineas 1,5. Rep. a. 2000 in effossionibus aulae aetatis Flaviorum a foro ad occidentem versus sitae (*cata* 2; UE 3064 n. 119; inv. n. 62610; S-292). Servatur in M. S. inter reposita, ubi descripsit J. M. A. a. 1999; recognovimus a. 2004.



-----?
[---? h(ic)] s(it-) ° e(st) ° Cq[---]
[---?] M(arcus) ° Mam[ilius? ---]
[---]+[---?]
-----?

Im. phot. a J. M. A. sumpta.

ABASCAL – CEBRIÁN 2002a, 162–163 n. 25 cum im. phot. fig. 24 (AE 2002, 827; HEp 10, 2000, 237); ABASCAL – ALFÖLDY – CEBRIÁN 2011a, 171 n. 169 cum im. phot. HEp 20, 2011, 344).

1 G(ai-) Egn[---], ABASCAL – CEBRIÁN, Ca[ecilia?] ABASCAL – ALFÖLDY – CEBRIÁN. – 3 est hasta librata superior litt. E, F vel T.

Ex litterarum formis saec. II videtur. J. M. A. – G. A.

13, 473 tit. sepulcralis

Stela ex lapide calcario superne rotundata undique excepta facie sinistra fracta in fronte levigata nunc ex parte laesa (33) × (26) × (17). Litt. accurate insculptae 4,5. Rep. a 1972 in effossionibus postscaenii theatri (inv. n. 162163; S-455). Servatur in M. S., ubi descripsit G. A. a. 1985 et W. K. im. phot. sumpsit. Im. phot. denuo sumpsit J. M. A. a. 2002.



Mar[---]

Im. phot. a J. M. A. sumpta.

ALMAGRO BASCH 1984, 334 n. 200 cum im. phot.

1 fortasse nomen defuncti vel defunctae. Mar[tiali?] supplevit ALMAGRO BASCH.

Ex genere et ex litterarum formis saec. I videtur.

J. M. A. – G. A.

13, 474 tit. sepulcralis

Stela ex lapide calcario fastigio triangulari coronata, undique levigata, supra in fronte rosa exornata, infra nonnullis fissuris rimisque laesa et in variis partibus fracta 120 × 62 × 37,5. Pars inferior in altitudine circ. 20 terra immissa manet. Versus 1–3 dextrorsum ordinati, 4 congruenter in medio ordinatus. Litt. accurate insculptae 5,5 (v. 1–2; v. 1 litt. I longa 8), 5,5 (v. 3; litt. I longa 8), 5 (v. 4 litt. I longa 8; litt. T longa 7); puncta triangularia deorsum directa. Rep. Segobrigae d. 16 m. Iul. a. 2007 in effossionibus coemeterii sub circo (UE 9592 n. 1, *punto* 51, *tumba* 57; inv. n. 153448; S-645) i. e. in situ suo proprio. Servatur Segobrigae in situ iuxta tit. 13, 426, ubi descripsit J. M. A. a. 2007.

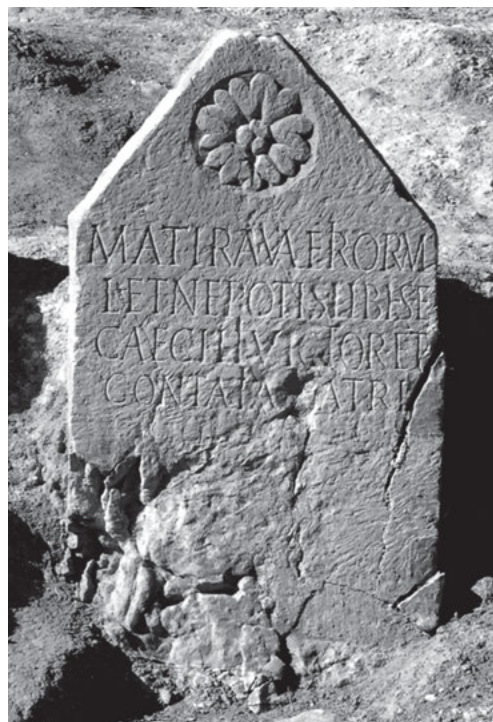

Matira ° Vâlêriôrum
L(uci) ° et ° Nepotis ° lib(erta) h(ic) s(ita) e(st)
Caecili Victor ° et °
Contaita [m]atri

Im. phot. a J. M. A. sumpta.
ABASCAL – ALFÖLDY – CEBRIÁN 2011a, 221–222 n. 228 cum im. phot. – Cf. ABASCAL et AL. 2008, 36 cum im. phot. fig. 18; ABASCAL – CEBRIÁN 2010b, 295 (HEp 19, 2010, 134).

Litt. complures nexibus coniunctae. – 2 litt. H hasta librata in medio litt. S intersecat.

Caecilius Victor et Contaita, qui titulum posuerunt, iidem videntur ac Caecilius Victor Caecili Isargyri lib(ertus) et Caecilia Contaiza uxor eius, qui recurrunt in titulo 13, 426 supra laudato. Matira Valeriorum L(uci) et Nepotis lib(erta) mater Victoris aut Contaita fuit. Nomen Matirae aliunde non novimus.

Ex genere et ex ratione cum tit. 13, 426, saec. I ex. vel II in. videtur. J. M. A. – G. A.

13, 475 tit. sepulcralis

Stela (satis probabiliter superne rotundata) ex lapide calcario subalbo undique excepta facie angusta sinistra fracta, in fronte expolita (28,5) × (25,5) × (27,5). Litt. 7. Ante v. 1 spatium altum circ. 8 non inscriptum extat. Rep. Segobrigae a. 2007 in effossionibus coemeterii sub circo (UE 9656 n. 12, punto 70; inv. n. 155402; S-658). Servatur in M. S. inter reposita, ubi descripsit J. M. A. a. 2007.



Mel[- -]

+[- -]

Im. phot. a J. M. A. sumpta.

ABASCAL – ALFÖLDY – CEBRIÁN 2011a, 222 n. 229 cum im. phot. (HEp 20, 2011, 177).

1 nomen aut cognomen defuncti vel defunctae latet. – 2 + est angulus superior sinister litt. D, E, F, P cet.

Ex genere et ex litterarum formis saec. I posteriori vel II anteriori tribuendus videtur. J. M. A. – G. A.

13, 476 tit. sepulcralis

Stela ex lapide calcario pallido superne infraque et a dextra item a tergo fracta (20) × (25) × (18). Area titulo inscribendo destinata excavata levigata cymatio inverso cincta. Litt. inter lineas ad delineandum ductas insculptae 4,5; puncta triangularia deorsum directa. Rep. a. 2000 in effossionibus aulae aetatis Flaviorum a foro ad occidentem versus sitae (UE 3000 n. 1138; inv. n. 40913; S-290). Servatur in M. S. inter reposita, ubi descripsit J. M. A. a. 2001.

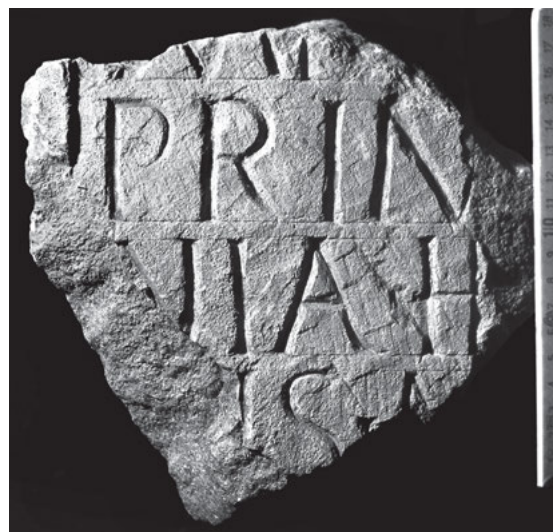

-----?

Mi[nicia?]

Prim[ige]-

nia ° H[.]

[.]is ° m[at(er)?]

-----?

Im. phot. a J. M. A. sumpta.

ABASCAL – CEBRIÁN 2002a, 165 n. 30 cum im. phot. fig. 29 (AE 2002, 832; HEp 10, 2000, 242); ABASCAL – ALFÖLDY – CEBRIÁN 2011a, 175 n. 175 cum im. phot. (HEp 20, 2011, 349).

1 MN[- -], ABASCAL – CEBRIÁN 2002a. – 3–4 H[ymn]is m[at(er)?], ABASCAL – CEBRIÁN 2002a. Extat nomen Graecum *Hymnis* (SOLIN 2003, 1264) vel *Helpis* (SOLIN 2003, 1292). – 4 ex. est pars superior sinistra litt. M.

Ex litterarum formis et ex genere saec. I ex. vel II in.

J. M. A. – G. A.

13, 477 (= II 3136) tit. sepulcralis

Stela ex lapide calcario superne infraque et ab utroque latere fracta, in fronte levigata et a tergo scabra seriebus arcuum sub rosa exornata, ex qua superest fragmentum (22) × (21) × 15. Area titulo inscribendo destinata excavata cymatio cincta. Litt. oblongae 4 (v. 1). Puncta triangularia sursum et deorsum directa traduntur (v. 2). Rep. Segobrigae a. 1789 in effossionibus a FERNÁNDEZ et A. TAVIRA institutis in aedificio aetatis Visigothicae extra urbem sito, i. e. loco q. d. *basílica visigoda*, ubi lapis in

usum posteriorem muro alicui recentioris aevi immissus est; ibidem viderunt a. 1794 DE PRADO, qui im. delineavit et CORNIDE. Deinde latebat. Fragmentum lapidis denuo in lucem prolatum est d. 23 m. Aug. a. 2006 in effossionibus eodem loco institutis (UE 11036 n. 10, punto 177; inv. n. 75958; S-010). Servatur in M. S. inter reposita, ubi descripsit J. M. A. a. 2006.

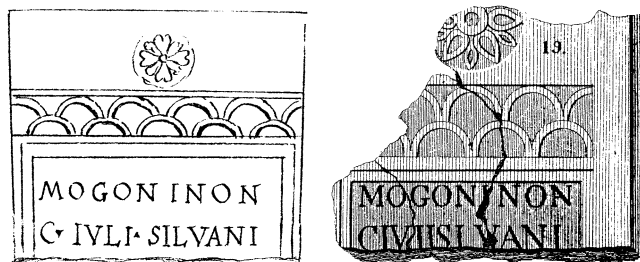

Fig. a

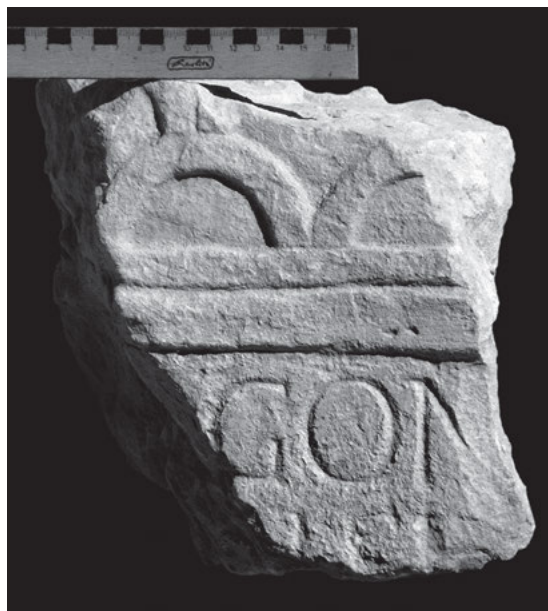

Fig. beta

Mogon[t]ino u(ostro?)
C(ai) o Iuli o Silvani
[ser(vo) - - -]

Fig. a: Im. a FERNÁNDEZ del. ex ms. R. A. H. sign. 11/8109/4k f. 20r (pars sinistra) et im. a DE PRADO del. et a CORNIDE publici iuris facta (pars dextra).

Fig. beta: Im. phot. a J. M. A. sumpta.

FERNÁNDEZ 1789/90 ms. R. A. H. sign. 11/8109/4k f. 20r; ID. 1790 ms. R. A. H. sign. 9/7953/1(31) n. 2 cum im. del. (DE SANTIAGO PALOMARES, ms. R. A. H. sign. 9/5939/16 f. 108 cum im. del. [CANO, in: MORALES – CANO 1792, 105 n. 4]; ABASCAL – GIMENO 2000, 117 n. 152); ID. 1790 ms. R. A. H. sign. 9/5597/1 f. 153 cum im. del.; CORNIDE 1799, 184 tab. 6 n. 19 cum im. del.; ex ANTIQUIORIBUS HÜBNER II 3136 (PFLAUM 1982, 67; ABASCAL 1992, 315–316 n. 1.5; ABASCAL – ALFÖLDY 1998, 158 n. 1 cum adn. 5 [HEp 8, 1998, 279]; ALMAGRO BASCH 1984, 225–226 n. 93 cum im. del.); ABASCAL – ALFÖLDY – CEBRIÁN 2011a, 299–300 n. 343 cum im. phot. (HEp 20, 2011, 357). – Cf. ALBERTOS 1966, 159; NONY 1970, 198; ALBERTOS 1977a, 46; ABASCAL 2003, 149; EUND. 1994a, 431; VALLEJO 2005a, 362.

1 supplevimus ABASCAL – ALFÖLDY 1998.

1 MOGONINON, FERNÁNDEZ; MOGONINO AN, CORNIDE. – 2 CIVISIVANI, CORNIDE.

Nomen Celticum Mogontinus, ex nomine gentili Mogontinius (huius Corporis vol. XIII 8850; MÓCSY et AL. 1983, 191;

SOLIN – SALOMIES 1994, 121) derivatum, aliunde non novimus (vide ABASCAL – ALFÖLDY 1998, 158).

De patrono Mogontini vide supra tit. sacrum 13, G 1 et imprimis ABASCAL – ALFÖLDY 1998.

Titulus ex genere et ex litterarum formis saec. II posteriori vel III anteriori tribuendus videtur. J. M. A. – G. A.

13, 478 tit. sepulcralis (?)

Tabula marmorea superne infraque et ab utroque latere fracta in fronte expolita et a tergo levigata (14) × (8,5) × (2,5). Litt. 2,5. Rep. Segobrigae ante a. 1963 eodem loco ubi titulus praecedens. Servatur in M. P. C. inter reposita, ubi descripsit G. A. una cum H. HALFMANN a. 1979; recognovit D. SANFELIU a. 2005 et nobis dedit.



-----?
[- - -]++A[- - -]
[- - -]+sor[- - -]
[- - -] o et o N[- - -]
[- - -]es o ex o v[- - -]
-----?

Im. phot. a G. A. sumpta.

ALMAGRO BASCH 1984, 319–320 n. 184 cum im. phot. (HEp 1, 1989, 330).

1 + prior est pes litt. incertae, + altera hasta recta; nomen defunctae fortasse *Marcella* fuisse, proposuit ALMAGRO BASCH, nescio, an recte. – 2 + pars inferior dextra litt. incertae (R aut X?). – 3 ex. nomen dedicantis videtur. – 4 ex. superest hasta declivis litt. V; supplendum est fortasse *[hered]es ex v[oluntate sua]* vel similia. Legit *[Marcel]la[e - - -] | [cu]rsor? | [- - -] et N[igrinus] | [hered]es ex [testamento] | [posuerunt]* ALMAGRO BASCH.

Ex litterarum formis saec. II posterioris vel III anterioris.

G. A. – J. M. A.

13, 479 tit. sepulcralis (?)

Parallelepipedum ex lapide calcario a dextra infraque item a tergo fractum, in fronte et in facie sursum versa levigatum, magna ex parte laesum (15) × (16) × (10,5). Litt. 4,5; puncta desunt. Sub. v. 1 spatium altum circ. 6 non inscriptum extat. Rep. Segobrigae a. 2000 in effossionibus aulae aetatis Flaviorum exstructae a foro ad occidentem versus sitae (UE 3000 n. 1114; inv. n. 48222; S-295). Servatur in M. S. inter reposita, ubi descripsit J. M. A. a. 1999; recognovimus a. 2004.

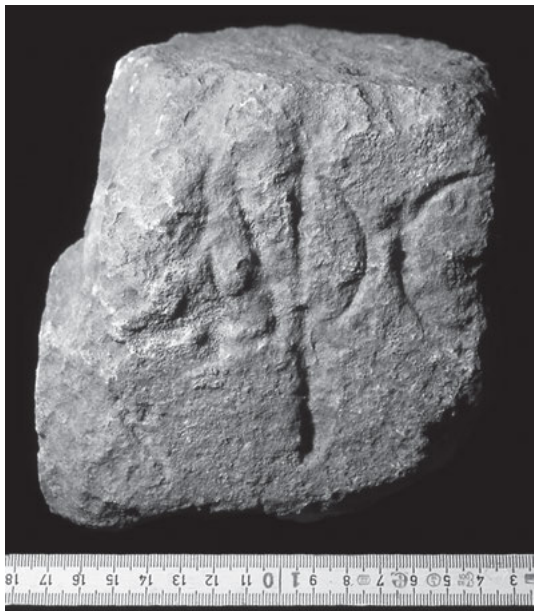

L(uci-) Oç[tavi- - -?]
- - - - -?

Im. phot. a J. M. A. sumpta.
ABASCAL – CEBRIÁN 2002a, 173 n. 49 cum im. phot. fig. 48
(*HEp* 10, 2000, 261); ABASCAL – ALFÖLDY – CEBRIÁN 2011a,
167 n. 163 cum im. phot. (*HEp* 20, 2011, 342).

1 [- - -]OCV[.] ABASCAL – CEBRIÁN 2002a, minus recte.

Tit. sepulcralis in usum posteriorem in forum translatus
videtur, quamquam quoque honorarius esse potest.

Ex litterarum formis saec. I-II. G. A. – J. M. A.

13, 480 tit. sepulcralis (?)

Parallelepipedum ex lapide calcario superne et ab utroque
latere item a tergo fractum in fronte levigatum caelo dola-
tum, in facie angusta inferiore scabrum (26,5) × (13) × (22).
Litt. accurate atque profunde insculptae 5,5 (v. 1), 5 (v. 2),
4 (v. 3). Punctum triangulare deorsum directum. Rep. d. 24
m. Maii a. 1982 in effossionibus ab ALMAGRO BASCH insti-
tutis partis occidentalis “hyposcaenii” theatri (sic ut hodie
pars sub proscaenio dicitur; inv. n. 162145; S-416). Servat-
ur in M. S. inter reposita, ubi descripsit G. A. a. 1985 et
W. K. im. phot. sumpsit. Recognovit J. M. A. a. 2002.



L(uci-) Oç[tavi- - -]
[-?]LA[- - -]
(vac.) E[- - -]
- - - - -?

Im. phot. a J. M. A. sumpta

ALMAGRO BASCH 1984, 341 n. 209 cum im. phot.

1-2 latent praenomina defuncti. – 2 [F]la[vi-] vel [-]
La[- - -] fuisse potest.

Titulus ex litterarum formis saec. I ex. vel II. in. tribuendus
videtur. J. M. A. – G. A.

13, 481 tit. sepulcralis.

Parallelepipedum (stela?) ex lapide calcario pallido undi-
que fractum in fronte levigatum accurate pectine ferreo
dolatum (20) × (18) × (10). Litt. 3,5; v. 2 ex. punctum
triangulare deorsum directum. Rep. Segobrigae a. 1999 in
effossionibus domus privatae prope thermas aetatis Flavio-
rum sitae, i. e. loco q. d. “domus Silvani” (*Estancia 2, UE*
1260 n. 2; inv. n. 036275; S-278). Servatur in M. S. inter
reposita, ubi descripsit J. M. A. a. 2001.

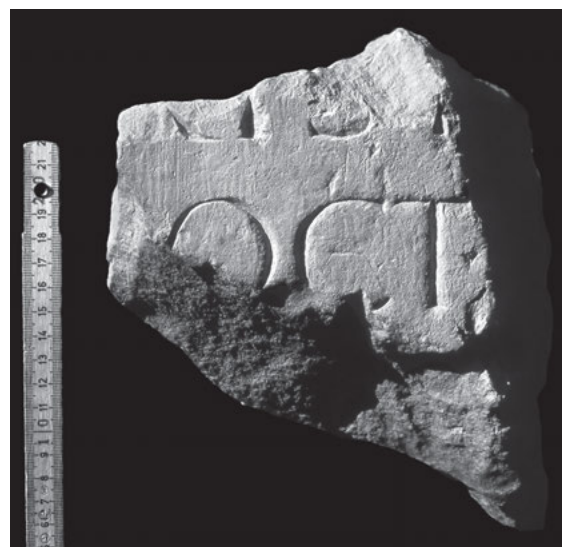

- - - - -?
[- - -]ris +[- - -]
[-] Qct(avi-) o [- - -]
- - - - -?

Im. phot. a J. M. A. sumpta.

ABASCAL – CEBRIÁN 2002a, 164 n. 29 cum im. phot. fig. 28 (*AE*
2002, 831; *HEp* 10, 2000, 241); ABASCAL – ALFÖLDY – CEBRIÁN
2011a, 340-341 n. 415 cum im. phot.

1 post litt. S extat spatium sine litteris; + est pars exigua
pedis hastae rectae.

Ex litterarum formis saec. I ex. vel II in. J. M. A. – G. A.

13, 482 tit. sepulcralis ?

Parallelepipedum ex lapide calcario superne et a sinistra
fractum in fronte levigatum caelo dolatum et a tergo sca-
brum (26) × (47) × 48. Litt. accuratissime insculptae 5,5 (v.
1), 5 (v. 2). Rep. Segobrigae a. 1962 in effossionibus pro-
scaenii theatri (inv. n. 86070; S-167) et deinde translatum
in M. P. C., ubi descripsit G. A. a. 1979. Denuo a. 1982 in
M. S. pervenit, ubi servatur inter reposita. Ibidem recogno-
vit G. A. a. 1985 et im. phot. sumpsit. Contulit J. M. A.
a. 2002.

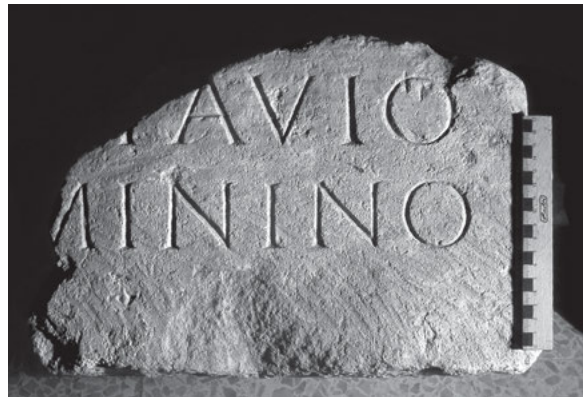

 [- -]Oc[t]avio
 [- -]minino

Im. phot. a J. M. A. sumpta.
 ALMAGRO BASCH 1984, 328 n. 193 cum im. phot. (*HEp* 1, 1989, 335).

2 [Fla]minino ALMAGRO BASCH; cogitari potest de [Fla]minino (KAJANTO 1965, 318; vide II²/14, 1539) vel [Ge]minino (vide XIII 3092, *Gemininae*; SOLIN – SALOMIES 1994, 338).

Ex litterarum formis saec. I ex. vel II in. videtur.
 J. M. A. – G. A.

13, 483 (= II 3142–3143) tit. sepulchralis

Fragmenta duo eiusdem lapidis (stelae?). Area titulo inscribendo destinata excavata cymatio cincta. Litt. E minuta litt. C inscripta v. 2. Puncta triangularia sursum et deorsum directa. Inter schedas effossionum a FERNÁNDEZ et A. TAVIRA institutis in aedificio aetatis Visigothicae extra urbem sito loco q. d. *basílica visigoda*, i. e. rep. Segobrigae a. 1789, *Cabeza del Griego en la iglesia gótica* CORNIDE. Latet aut periit. Descripsimus ex im. a FERNÁNDEZ traditis.

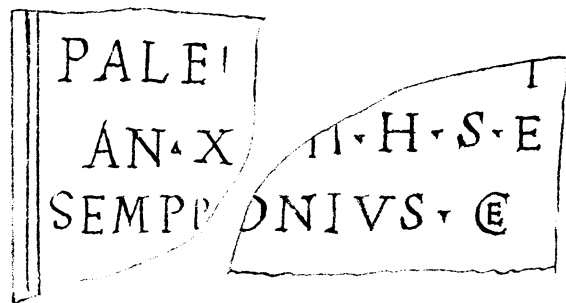

 Pale+[- -]+
 an(norum) ◦ X[- -]II ◦ h(ic) ◦ s(it-) ◦ e(st)
 Sempronius ◦ Ce-
 [- - - - -]
 - - - - -?

Im. a FERNÁNDEZ del. ex ms. R. A. H. sign. 11/8109/4k.
 FERNÁNDEZ 1789/90 ms. R. A. H. sign. 11/8109/4k f. 20r; id. 1790 ms. R. A. H. sign. 9/7953/1(31) n. 3–4 cum im. del. (DE SANTIAGO PALOMARES, ms. R. A. H. sign. 9/5939/16 f. 108; ABASCAL – GIMENO 2000, 117 n. 152); id. 1790 ms. R. A. H. sign. 9/5597/1 f. 149 cum im. del.; CORNIDE 1799, 183 tab. 6 n. 18 cum im. del. tab. 6 n. 21 et tab. 7 n. 29; e FERNÁNDEZ et CORNIDE pendet HÜBNER II 3142–3143. Ex PRIORIBUS, ALMAGRO BASCH 1984, 230–232 n. 97–98.

1 ++ sunt hastae rectae; PATER CORNIDE. Potius Pale+[- -] quam Pater[- -] ex schedis a FERNÁNDEZ traditis; res tamen in dubio manet.

Fragmenta ad eundem lapidem pertinentia suspicatus est ALMAGRO BASCH recte.

Ex formulis saec. I posteriori videtur. J. M. A. – G. A.

13, 484 (= II 5882) tit. sepulchralis

Stela ex lapide calcario superne, infra et partibus quattuor caemento rudite coniunctis fracta. In lateribus et a tergo quoque levigata (78) × 56 × 18, seriebus arcuum sub rosa nunc deperdita exornata. Area titulo inscribendo destinata excavata cymatio cincta 43 × 38,5. Versus praeter v. 3 et 5 congruenter ac concinne ordinati; litt. E (v. 3) et litt. T (v. 5) in margine insculptae. Litt. sive deperditae sive caemento obrutae circ. 5/5,5 (v. 1–3), circ. 4,5/5 (v. 4–5), 4 (v. 6). Puncta triangularia dextrorsum directa. Rep. Segobrigae circ. 1880/1890 a poca distancia del sitio referido... *detrás de las ruinas de la basílica visigoda y al occidente de ellas* RADA – FITA, i. e. in area coemeterii sub circo siti. Servabatur *Madrid* in M. A. N. (inv. n. 16585) dono a R. GARCÍA SORIA donata; postea iussu ALMAGRO BASCH a. 1972 in M. S. translata est, ubi servatur inter reposita. Ibidem descripsit G. A. a. 1985 et W. K. im. phot. sumpsit; reco-novit J. M. A. a. 1992.



D(is) ◦ M(anibus) ◦ s(acrum)
 Phillis (!) ◦ Iu-
 liae Nigrae

ser(va) ◦ h(ic) ◦ s(ita) ◦ e(st)

5 Vitalis cont(ubernali)

[[aciendum]] c(uravit) ◦ s(it) ◦ [t(ibi)] t(erra) ◦ l(evis)

Im. phot. a J. M. A. sumpta.

RADA – FITA 1889, 127–128 (HÜBNER II 5882 [VIVES, *ILER* 4509] ex ectypo a FITA misso; inde CURCHIN 1987, 82 n. 2, qui correx[it] [*HEp* 2, 1990, 372]); QUINTERO 1913/2007, 102 n. 5 cum im. del.; RIVERO 1933 n. 239; ALMAGRO BASCH 1984, 162–163 n. 48 cum im. phot.; ABASCAL 1992, 311–313 n. 2 cum im. phot. et im. del. – Cf. NAVARRO et AL. 2011, 175.

5 [- -]la ◦ cont. HÜBNER, *Vital[is] cont.* ALMAGRO BASCH, [*Sul*]la cont[ub.] CURCHIN *V[it]al[is] cont.* ABASCAL. – 5–6 [*Vi*]tal[is] con[*iu*]g(i) s. t. t. l. RADA – FITA, [*Vi*]tal[is]

co[n]i[u]g[i] s. t. t. l. QUINTERO versibus non divisus, *Vitalis con[iu]g(i)* s. t. t. l. RIVERO. – 6 c. s. t. t. l. HÜBNER.

De nomine Graeco *Phyllis*, i. e. *Phyllis*, cf. SOLIN 2003, 958. *Nigra* (KAJANTO 1965, 228) minus frequenter recurrit in tit. Hispanicis II²/14, 653 (Tarracone), II 1854 (Gadibus) et *AE* 1969/70, 230 (*Nossa Senhora do Bispo, Montemor o Novo, Evora*).

De officina, ubi lapis inculptus est, vide ABASCAL 1992.

Ex genere ex formulis et ex litterarum formis saec. II posteriori videtur. J. M. A. – G. A.

13, 485 tit. sepulcralis

Stela ex lapide calcario undique excepto in parte postica fracta, a tergo olim levigata caelo dolata (26) × (10,5) × 22. Litt. inter lineas ad delineandum ductas accurate insculptae circ. 3,2/3,5 (v. 4 litt. T longa); punctum triangulare satis deforme (v. 3). Rep. Segobrigae a. 2008 in effossionibus coemeterii sub circo (UE 12004 n. 1, punto 45; inv. n. 169773; S-712). Servatur in M. S. inter reposita, ubi descripsit et im. phot. sumpsit J. M. A. a. 2008 iterumque a. 2011.



-----?
[-1/2?]-[i]u[- -] (?)
[P]hoeb[.]
[an]nor(um) ° T̄[II]
[s(it)] t(ibi) t(erra) l(evis)

Im. phot. a J. M. A. sumpta a. 2011.

ABASCAL – ALFÖLDY – CEBRIÁN 2011a, 222–223 n. 230 cum im. phot. (*HEp* 20, 2011, 178).

1 in. extat pes litt. L, quem secuti sunt hasta recta et angulus litt. V. – 2 restituendum est nomen Graecum [P]hoeb[e] (SOLIN 2003, 314) vel [P]hoeb[us] (ibid. 303; vide ABASCAL 1994a, 457); [P]hoeb[us] ABASCAL – ALFÖLDY – CEBRIÁN. – 3 ex. ex ordinatione II[III]. – 4 in. extat pars superior litt. T.

Ex genere et ex formulis saec. I posterioris videtur.

J. M. A. – G. A.

13, 486 tit. sepulcralis

Stela ex lapide calcario pallido superne infraque fracta, a dextra mutila in fronte magna ex parte laesa et a tergo scabra (85) × (42) × 25, infra rudis et imminuta ad lapidem in solum inserendum. Area titulo inscribendo destinata excavata minus levigata cymatio inverso cincta (27,5) × 29. Litt. minus accurate insculptae 3,8 (v. 2), 3,4 (v. 3), 2,6 (v.

4), 2,6 (v. 5; litt. O minuta 2), 2,8 (v. 6), 2,5 (v. 7); puncta triangularia deorsum directa (v. 4), cetera rotunda. Rep. Segobrigae a. 2000 in effossionibus coemeterii saec. IV–V a *Centro de Interpretación* in meridiem versus, prope locum q. d. *basilica visigoda*, in usum posteriorem adhibita in sepulcro n. 19 (UE 6060 n. 1; inv. n. 42616; S-309). Servatur in M. S. inter reposita, ubi descripsit J. M. A. a. 2000. Recognovimus a. 2004.

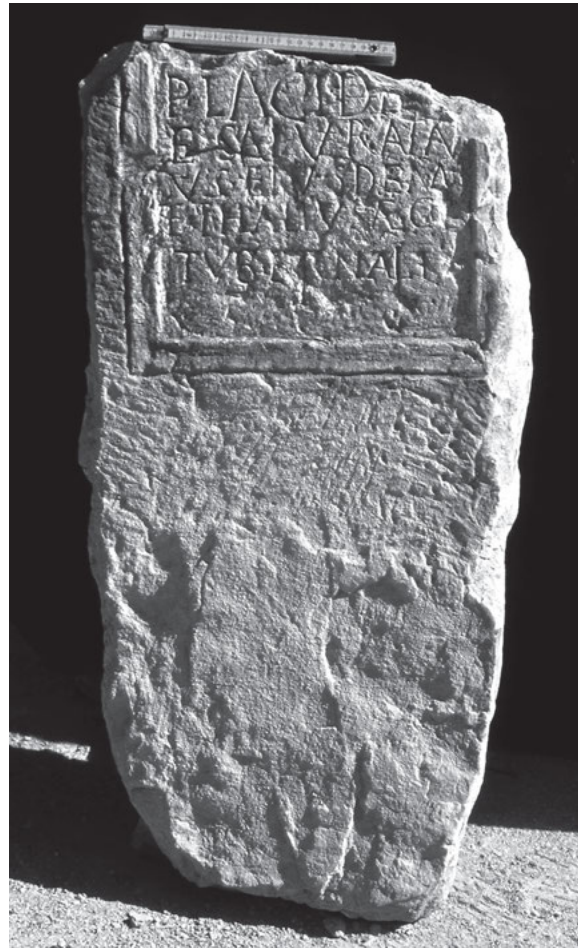

D(is) M(anibus)
Placidi[na]-
e ° Satur atâv-
us ° eiusdem
5 êt ° Thallusâe con-
tubernali
{(aciendum) [c(uravit)]

Im. phot. a J. M. A. sumpta.

ABASCAL – CEBRIÁN 2002a, 159–160 n. 20 cum im. phot. fig. 18–19 (*AE* 2002, 823; *HEp* 10, 2000, 232); ABASCAL – ALFÖLDY – CEBRIÁN 2011a, 293–295 n. 336 cum im. phot. (*HEp* 20, 2011, 354).

1 in parte media extant pedes litt. D et M. – 2 Lege *Placidi[a]* vel *Placidi[na]* ABASCAL – CEBRIÁN.

Cognomina Latina *Placidina* (KAJANTO 1965, 262) et *Satur* (KAJANTO 1965, 18) atque nomen Graecum *Thallusa* (SOLIN 2003, 739) frequenter redeunt etiam in Hispania (vide ABASCAL 1994a, 460. 496. 527).

Testimonia epigraphica perpauca verbi *atavus* sunt tituli VI 954 cf. 31214, XII 668; *ILCV* 725 (cf. *AE* 1982, 50), *AE* 1997, 1728, cet. Verbum compluribus fontibus litterariis testatur cf. *ThLL* II col. 1014.

Titulus fortasse ita intellegendus est, ut eum contubernali Thallusae et neptae eorum Placidinae Satur posuerit.

Ex genere et ex litterarum formis saec. II medii videtur.

J. M. A. – G. A.

13, 487 tit. sepulcralis

Stela ex lapide calcario subalbo superne rotundata a dextra infraque fracta in fronte et a tergo levigata (34) × (44) × 33. Ante v. 1 spatium altum 19 non inscriptum extat. Litt. 6 (v. 2 litt. T longa 6,5). Rep. Segobrigae a. 2006 in effossionibus coemeterii sub circo (UE 9368 n. 893, punto 486; inv. n. 143468; S-620). Servatur in M. S. inter reposita, ubi descripsit J. M. A. a. 2007.

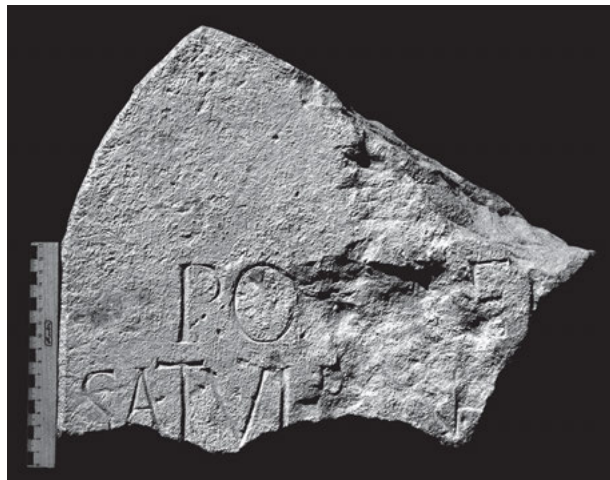

Po[m]pei[a]
Satull[i]na [...]

Im. phot. a J. M. A. sumpta.

ABASCAL – ALFÖLDY – CEBRIÁN 2011a, 223–224 n. 231 cum im. phot. (HEp 20, 2011, 179).

1 ex eo, quod praenomine caret, potius femina quam vir fuit; ex ordinatione nomen defunctae tantum continet.

Cognomen *Satullina* (KAJANTO 1965, 233; SOLIN – SALOMIES 1994, 397) aliunde in Hispania non novimus sed vide *Satullus* -a (ABASCAL 1994a, 496) et imprimis tit. 13, 915 in oppido *Uclés* (CU) prope Segobrigam repertum.

Ex genere et ex litterarum formis saec. I posteriori vel II anteriori tribuenda videtur. J. M. A. – G. A.

13, 488 tit. sepulcralis

Stela ex lapide calcario superne infraque et a sinistra item a tergo fracta, tribus seriebus arcuum sub rosa exornata (64) × (59) × 34. Area titulo inscribendo destinata excavata levigata fascia cincta (20) × 39. Litt. oblongae 7,5 (v. 1 litt. S longa 8,5), 6,5 (v. 2); puncta rotunda. Rep. circ. a. 1998 inter lapides cumulas, cum araretur fundus *La Corona* prope Segobrigam circ. 500 m inter septentrionem et occidentem versus (sign. PR-SEG-98-69-1; 40184; S-246), i. e. iuxta monumentum gentis Porciae in tit. 13, 324 laudatae. Servatur in M. S. inter reposita, ubi descripsit et ectypum sumpsit J. M. A. a. 1998. Idem im. phot. sumpsit a. 2011.

Porcio ° Secunđo
et Porciae ° Urbaņae

Im. phot. a J. M. A. sumpta.

ABASCAL – CEBRIÁN 2000, 207 n. 18 cum im. phot fig. 16 (HEp 10, 2000, 194); ABASCAL – ALFÖLDY – CEBRIÁN 2011a, 345–346 n. 424 cum im. phot.

De titulis Segobrigensibus gentis Porciae vide 13, 318 (= II 3125) et 13, 324.

De officina, ubi lapis insculptus est, vide ABASCAL 1992.



Ex litterarum formis saec. II.

J. M. A. – G. A.

13, 489 tit. sepulcralis

Cippus ex lapide calcario subalbo superne planus infra fractus ab utroque latere magna ex parte laesus undique levigatus (120) × 47 × 31. Area titulo inscribendo destinata non excavata 24 × 35. Litt. circ. 4/5; v. 1 punctum triangulare deorsum directum. Rep. a. 1997 in effossionibus palaestrae thermarum aetatis Flaviorum, ubi lapis in usum posteriorem immissus est (*Sala 4*, UE 1000 n. 199; inv. n. 40193; S-222). Servatur in M. S. inter reposita, ubi descripsit J. M. A. a. 1997; recognovimus a. 2004.



Fig. a

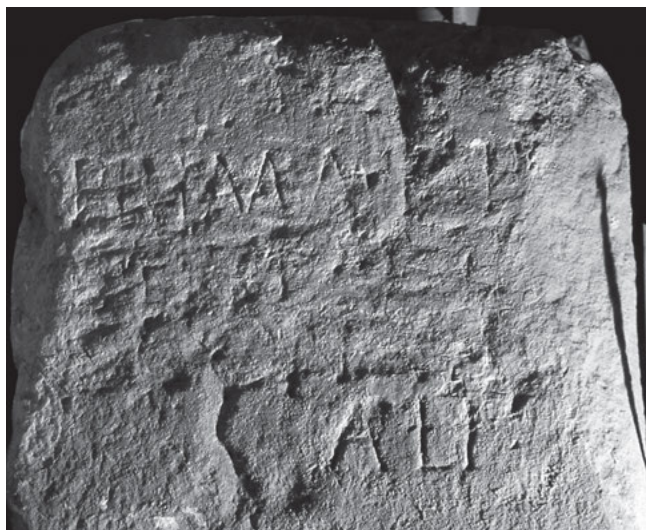

Fig. β

Prima ° Phi-
[[]ema[t]ion[i]
con[t]ub-
[ern]ali

Fig. α-β: Im. phot. a J. M. A. sumptae.
ABASCAL – CEBRIÁN 2000, 207–208 n. 19 cum im. phot. fig. 17–18 (*HEp* 10, 2000, 195); ABASCAL – ALFÖLDY – CEBRIÁN 2011a, 174–175 n. 174 cum im. phot. (*HEp* 20, 2011, 348).

1–4 *Prima Pb|+e[-5?-] con[tu]b[er]nali* ABASCAL – CEBRIÁN.
Nomen Graecum *Philematio* (SOLIN 2003, 1347) aliunde in Hispania antehac novimus (ABASCAL 1994a, 456).

Ex genere monumenti saec. I tribuendus videtur.

G. A. – J. M. A.

13, 490 tit. sepulcralis

Stela ex lapide calcario olim superne rotundata nunc supra infraque fracta in fronte levigata duabus profundis fissuris laesa (42) × 34 × 26. Litt. profunde et accurate insculptae 4 (v. 1), 3,5 (v. 2–4), 3 (v. 5–6), 3,5 (v. 7). Puncta triangularia diverse directa et rotunda. Rep. Segobrigae a. 1963 iuxta viam a *Saelices* (CU) ad *Quintanar de la Orden* (CU) ducentem, prope aedificium q. d. *basílica visigoda*. Iussu F. SUAY in M. P. C. eo anno pervenit. Ibidem servatur, ubi descripsit G. A. a. 1979.

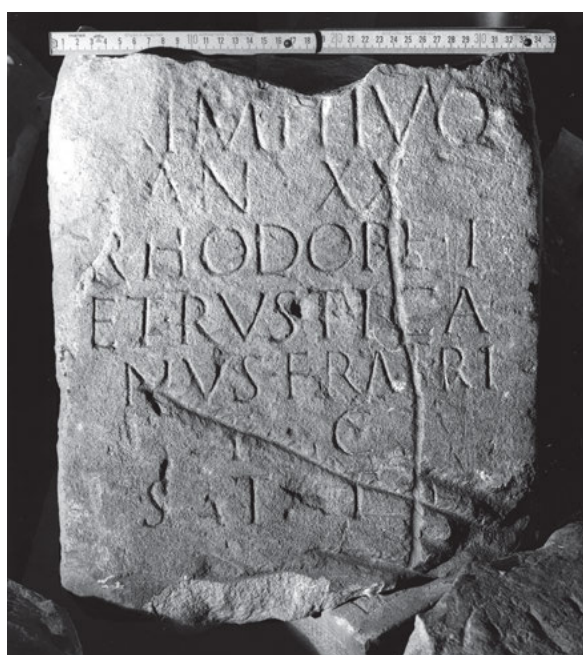

[P]rimitivo
an(norum) ° XX
Rhodope ° f(ilio)
et ° Rustica-
5 nus ° fratri
f(aciendum) ° c(uraverunt)
s(it) ° t(ibi) ° t(erra) ° l(evis)

Im. phot. a G. A. sumpta.

ALMAGRO BASCH 1984, 260 n. 121 cum im. phot. (*HEp* 1, 1989, 320).

Cognomen *Rusticanus* (KAJANTO 1965, 310) aliunde in Hispania non novimus sed cf. *Rusticana* (II 1952–1953) et *Rusticianus* (II 5486 et AE 1983, 517). De nomine Graeco *Rhodope* vide SOLIN 2003, 690–691.

Titulus ita intellegendus est, ut eum [- - - P]rimitivo Rhodope mater et Rusticianus frater posuerint.

Ex formulis et ex litterarum formis saec. I ex. vel II anterioris videtur.

G. A. – J. M. A.

13, 491 tit. sepulcralis

Parallelepipedum ex lapide calcario undique levigatum et a tergo scabrum, nunc ex parte laesum fissuris rimisque nonnullis 45,5 × 73 × 23,5. Area titulo inscribendo destinata excavata levigata cymatio inverso cincta 21 × 47,5. Versus sinistrorsum ordinati. Litt. circ. 6/6,5; puncta desunt. Rep. Segobrigae a. 1996 in effossionibus palaestrae thermarum aetatis Flaviorum in colle q. d. *Cabeza del Griego* prope ecclesiam (*Sala 4, Cata K, C-184; inv. n. 40185; S-204*). Servatur in M. S. inter reposita, ubi descripsit J. M. A. a. 1996.



Privati
Litici

Im. phot. a J. M. A. sumpta.

ABASCAL – CEBRIÁN 2000, 208 n. 20 cum im. phot. fig. 19 (*HEp* 10, 2000, 196); ABASCAL – ALFÖLDY – CEBRIÁN 2011a, 176 n. 176 cum im. phot.

Nomen defuncti potius *Privatus* (KAJANTO 1965, 315; SOLIN – SALOMIES 1994, 384; ABASCAL 1994a, 469) quam *Privatius* (SOLIN – SALOMIES 1994, 149) esse potest. Cognomen *Liticius* vel *Lit(h)icus* in aliis titulis imperii Romani non laudatur, sed cf. *Litus* (SOLIN 2003, 926–927). Vide etiam titulum sacrum Segobrigensem 13, 223, ubi *Primigenius Litiq(um)*, i. e. quidam ad cognationem Celtibericam *Litiq(um)* aliunde ignotam pertinens, fortasse laudatur.

Privatus Litici filius vel servus fuisse potest.

Ex genere saec. I posteriori vel II. J. M. A. – G. A.

13, 492 tit. sepulcralis

Stela (?) ex lapide calcario subalbo undique fracta in fronte levigata caelo dolata (13) × (12) × (8). Litt. rubricatae (vestigia coloris adhuc apparent) inter lineas ad delinean-

dum ductas accurate insculptae 5,5 (v. 1). Spatium inter lineas 2. Rep. Segobrigae a. 1980 in effossionibus spatii orientalis theatri ad ornatus comparati q. d. “parascaenium”, en la limpieza que realizamos en las habitaciones tardorromanas y visigodas ALMAGRO BASCH (sign. *Teatro 17*, inv. n. 162162, S-453). Servatur in M. S. inter reposita, ubi descripsit G. A. a. 1985 et W. K. im. phot. sumpsit; recognovit J. M. A. a. 2004.



-----?
 [--- Pu]blic[i- --?]
 [--- vixi?]t an[nis ---]
 -----?

Im. phot. a J. M. A. sumpta.

ALMAGRO BASCH 1984, 338–339 n. 206 cum im. phot.

1 [---]BLIO? ALMAGRO BASCH.

Ex litterarum formis fortasse saec. II. J. M. A. – G. A.

13, 493 tit. sepulcralis

Stela ex lapide calcario subalbo infra fracta item rudis ad lapidem in solum inserendum, superne rotundata acroteriis rosaceis praedita, supra in parte media rosa circulo immissa exornata (95) × (54,5) × 22. Sub v. postremo spatium altum circ. 58,5 non inscriptum extat. Area titulo inscribendo destinata non excavata 24,5 × 42. Litt. 6 (v. 1), 4,5 (v. 2; litt. TI conexae 5,5; litt. O altera minuta 2,7; litt. I postrema minuta 1,5), 4 (v. 3; litt. T postrema longa 4,7; litt. I altera minuta 2,2), 4 (v. 4; litt. T longa 6,1); puncta triangularia deorsum directa. Spatium inter lineas 1,7/2,9. Rep. Segobrigae d. 20 m. Iun. a 2007 in effossionibus coemeterii sub circo in situ suo proprio (UE 9563 n. 1, *punto 10, tumba 45*; 151285; S-648). Servatur in M. S. inter reposita, ubi descripsit J. M. A. a. 2007 iterumque a. 2013 im. phot. sumpsit.

Pulicioni
Domitior(um) o Meri-
ti o et o Statuti o an(norum) XX
Mustelia f(ecit)

Fig. α–β: Im. phot. a J. M. A. sumptae.

ABASCAL – ALFÓLDY – CEBRIÁN 2011a, 224–225 n. 232 cum im. phot. (AE 2011, 579; *HEp* 20, 2011, 180).

4 litt. A sine hasta librata.

Cognomina *Pulicio* (KAJANTO 1965, 333; cf. etiam nomen gentile *Pulicius*), *Meritus* (ibid. 353) et *Mustelia* (pro *Mustela*; ibid. 328) aliunde in Hispania non novimus.

Titulus ita intellegendus est, ut eum Pulicioni Domiti Meriti et Domiti Statuti servo Mustelia conserva posuerit.

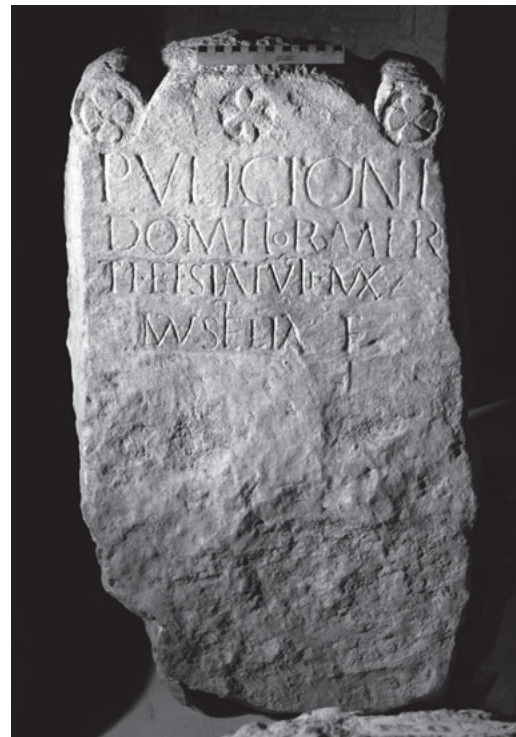

Fig. α

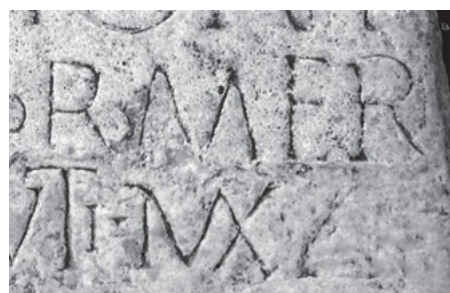

Fig. β

Ex tituli ordinatione sine invocatione dis Manibus fortasse saec. I ex. J. M. A. – G. A.

13, 494 tit. sepulcralis

Parallelepipedum ex lapide calcario subalbo undique fractum in fronte levigatum (17) × (36) × (20). Spatium inter lineas 2,5; sub v. 2 ex parte conservato spatium altum circ. 5,5 non inscriptum extat. Litt. 5,5 (v. 2; litt. V altera minor 4). Rep. Segobrigae a. 1971 in effossionibus amphitheatri (inv. n. 162135; S-395). Servatur in M. S. inter reposita, ubi descripsit G. A. a. 1985 et W. K. im. phot. sumpsit; recognovit J. M. A. a. 2004.



 [---?] *Quiet*[---]
 [---?] *A]dventu[s* ---]

Im. phot. a J. M. A. sumpta.

ALMAGRO BASCH 1984, 348–349 n. 218 cum im. phot.

Litt. Q cauda longa praedita. – 1 Q[---], – 2 [---]VENTV[---] ALMAGRO BASCH.

Ex litterarum formis saec. I posteriori vel II anteriori tribuendus videtur. J. M. A. – G. A.

13, 495 tit. sepulcralis

Parallelepipedum ex lapide calcario pallido undique excepta facie angusta sinistra fractum olim levigatum magna ex parte laesum (25) × (42) × (17). Ante v. 1 spatium altum 13,5 non inscriptum extat. Litt. 5,5; punctum rotundum. Rep. a. 1982 in effossionibus aedificii aetatis Visigothicae extra urbem siti, i. e. loco q. d. *basílica visigoda*, inter rudera cumulata post effossiones saec. XVIII institutas (inv. n. 93905; S-398). Servatur in M. S. inter reposita, ubi descripsit G. A. a. 1985 et W. K. im. phot. sumpsit; im. phot. denuo sumpsit J. M. A. a. 2002, qui etiam recognovit a. 2004.



[---] Qu[*i*]etus ° Ma+[---]

Im. phot. a J. M. A. sumpta.

ALMAGRO BASCH 1984, 387 n. 264 cum im. phot.

1 + est hasta recta angulo superiore dextrorsum praedita. – 1 [---]ETVSMA[---] ALMAGRO BASCH.

Ex litterarum formis saec. II. J. M. A. – G. A.

13, 496 tit. sepulcralis

Parallelepipedum ex lapide calcario subalbo undique fractum (12) × (23) × (27). Litt. circ. 6. Rep. Segobrigae a. 1982 eodem loco ubi titulus praecedens, inter rudera cumulata post effossiones saec. XVIII institutas (inv. n. 93906; S-445). Servatur in M. S. inter reposita, ubi descripsit G. A. a. 1985 et W. K. im. phot. sumpsit; recognovit J. M. A. a. 2004.



-----?

[---?] Qu[*i*]t[---]

[---]++++[---]

-----?

Im. phot. a J. M. A. sumpta.

ALMAGRO BASCH 1984, 385–386 n. 262 cum im. phot.

Litt. Q cauda longa praedita.

1 QVLL[---], – 2 [---]LLL[---] ALMAGRO BASCH. – 2 + prima est pars superior litt. E, F vel T; +++ posteriores sunt hastae rectae, supplendum [---]ELLI[---], [---]FILI[---], [---]TILI[---] cet.

Ex litterarum formis saec. I posteriori vel II anteriori tribuendus videtur. J. M. A. – G. A.

13, 497 tit. sepulcralis

Stela ex lapide calcario subalbo superne rotundata infraque fracta, ubi latior ad lapidem in solum inserendum fuit, in fronte magna ex parte laesa et a tergo scabra (129) × 50 × 31. Inter coronam crepidinemque in solo immisam spatium altum circ. 111. Area titulo inscribendo destinata non excavata alta 15. Ante v. 1 spatium altum 22 non inscriptum extat. Litt. 5,5 (v. 1 ex litt. T longa 7,5; litt. L minor 4; v. 2 litt. O prima minor 4,5); puncta triangularia deorsum directa. Rep. Segobrigae a. 2006 in effossionibus coemeterii sub circo (UE 9487 n. 6, *punto* 379; inv. n. 162301; S-650). Servatur in M. S. inter reposita, ubi descripsit J. M. A. a. 2007.



Qu[*i*]ntia ° T(it)i ° l(iberta)
Anthologis

Im. phot. a J. M. A. sumpta.

ABASCAL – ALFÖLDY – CEBRIÁN 2011a, 225–226 n. 233 cum im. phot. (HEp 20, 2011, 181).

Nomen Graecum *Anthologis* (vide *Anthologus*, forma Graeca tantum redacto, SOLIN 2003, 1367) hoc titulo solo laudatur.

Ex genere et ex litterarum formis saec. I anterioris.

J. M. A. – G. A.

13, 498 (= II 5885) tit. sepulcralis

Stela ex lapide calcario superne infraque item ex parte a sinistra fracta in fronte levigata caelo dolata et a tergo scabra (60) × 56 × 17. Area titulo inscribendo destinata excavata cymatio inverso cincta (25) × 39. Litt. circ. 2,5/3. Rep. Segobrigae ante a. 1889 loco q. d. *basílica visigoda*; extabat *suelto en el patio de la casa que pertenece á la viuda de D. Francisco Herrero, calle de la Carretera RADA – FITA (a quinientos pasos de la basílica visigoda HÜBNER, ALMAGRO BASCH errore)*. Deinde translata est *Madrid* in *M. A. N.* (inv. n. 16576) et postea in *M. S.* pervenit, ubi servatur inter reposita. Ibidem descripsit G. A. a. 1985 et W. K. im. phot. sumpsit; recognovit J. M. A. a. 2002.

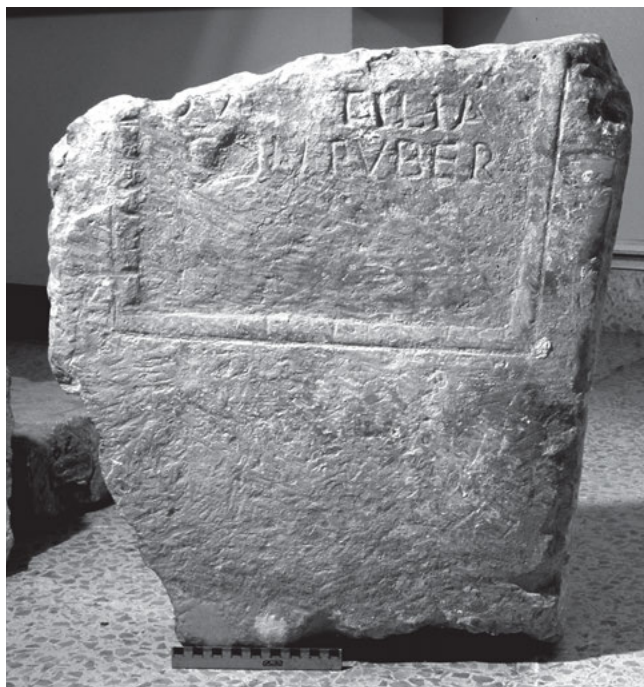

Qu[in]tilia
c[on]tuber(nali)

Im. phot. a J. M. A. sumpta.

RADA – FITA 1889, 150 n. 15 (HÜBNER II 5885 [VIVES, *ILER* 4654]); RIVERO 1933, 69 n. 250; ALMAGRO BASCH 1984, 163–164 n. 49 cum im. phot.

Ex genere et ex litterarum formis saec. II anterioris.

J. M. A. – G. A.

13, 499 (= II 3160) tit. sepulcralis

Parallelepipedum ex lapide calcario undique fractum in fronte magna ex parte laesum (11) × (31) × (13). Litt. circ. 5,5. Rep. Segobrigae d. 9 m. Nov. a. 1789 in effossionibus a FERNÁNDEZ et A. TAVIRA institutis in aedificio aetatis Visigothicae extra urbem sito (S-132), i. e. loco q. d. *basílica visigoda* FERNÁNDEZ. Deinde latebat. Denuo in lucem prodit a. 1981 in effossionibus ab ALMAGRO BASCH eodem loco institutis (inv. n. 86068; S-132). Servatur in *M. S.*, ubi descripsit G. A. a. 1985 et W. K. im. phot. sumpsit, iterum descripsit J. M. A. a. 2004.



 [- - -] + [- - -]
 [- - -] *Rec[ti]no* [- - - ?]

Im. phot. a J. M. A. sumpta.

FERNÁNDEZ 1789/90 ms. *R. A. H.* sign. 11/8109/4k f. 15r; ID. 1790 ms. *R. A. H.* sign. 9/7953/1(35) n. 4 cum im. del. (DE SANTIAGO PALOMARES, ms. *R. A. H.* sign. 9/5939/16 f. 100 n. 4; ABASCAL – GIMENO 2000, 118 n. 155); ID. 1790 ms. *R. A. H.* sign. 9/5597/1 f. 151 cum im. del.; CORNIDE 1799 tab. 7 n. 34 cum im. del.; ex ANTIQUIORIBUS pendet HÜBNER II 3160; ALMAGRO BASCH 1984, 291 n. 151 cum im. phot. et del.

1 + est pes hastae acclivis litt. A vel M. – *Rec[tuge]no* ALMAGRO BASCH.

Saec. I–II videtur.

J. M. A. – G. A.

13, 500 tit. sepulcralis

Stela ex lapide calcario superne rotundata ab utroque latere item supra paululum laesa circ. 74 × 48 × 26. Ante v. 1 spatium altum 32 non inscriptum extat. Litt. 8,5 (v. 1), circ. 7,5/8,5 (v. 2–3). Puncta triangularia sursum directa. Rep. Segobrigae a. 1974 iuxta rivum q. d. *Arroyo del Yuncar* (inv. n. 162227; S-168). Servatur in *M. S.* inter reposita, ubi descripsit G. A. a. 1985 et W. K. im. phot. sumpsit, iterum descripsit J. M. A. a. 2011.

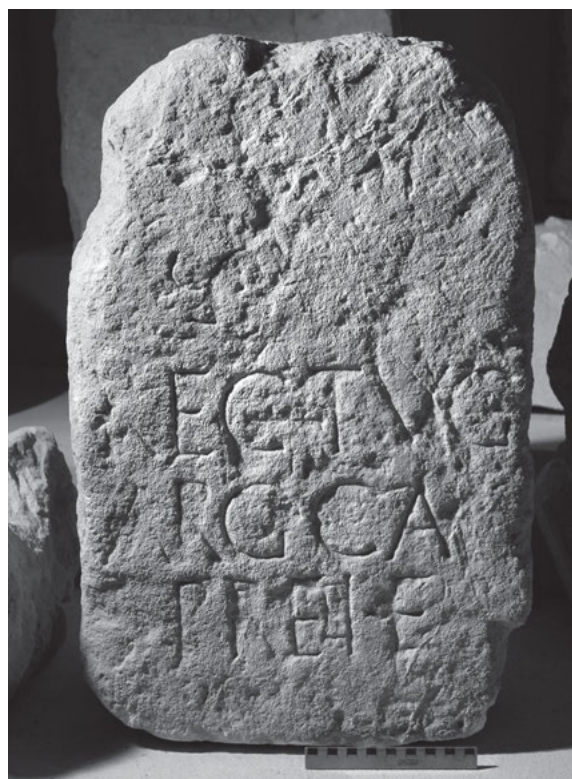

Rectug(enus)
Arg(ael-) o Ca-
prei o (filius)

Im. phot. a J. M. A. sumpta.

ALMAGRO BASCH 1984, 269–270 n. 130 cum im. phot. (*HEp* 1, 1989, 336); ALFÖLDY 1987a, 108 adn. 358 (*HEp* 2, 1990, 387); HURTADO 2005, 238–239). – Cf. LUJÁN 1996, 204; VALLEJO 2005a, 550; EUND. 2005b, 117–118.

1–3 *Rectug(enes) | Arg(aelus) Calpreoli f(ilius)* ALMAGRO BASCH.

Ex monumenti forma, titulus supplendus est potius nominativo quam dativo.

Nomen Celtibericum *Retugenus / Rectugenus* antehac titulis Hispanicis novimus (vide ad tit. 13, 47) *Argaelus/-a* etiam Celtibericum recurrit in titulis nonnullis Segobrigensibus, vide ad n. 13, 280. Nomina *Capreus* vel *Capreius* aliunde non novimus, quamquam sine dubio nomen Celticum est. Cf. *Capreia* (*Supp. It.* IV, 59; AE 1984, 333) et *Capria, Capreolus*, cet. (KAJANTO 1965, 326)

Ex litterarum punctorumque formis saec. I anterioris videtur. J. M. A. – G. A.

13, 501 tit. sepulcralis

Stela ex lapide calcario subalbo superne rotundata et infra item a tergo fracta, in fronte et in faciebus angustis levigata (29) × 32 × (13,5). Litt. 4,5 (litt. I longa 5,5). Ante v. 1 spatium altum 14,5 non inscriptum extat. Rep. Segobrigae a. 2007 in effossionibus coemeterii sub circo (*UE* 9656 n. 513, *punto* 97; inv. n. 155903; S-669). Servatur in M. S. inter reposita, ubi descripsit J. M. A. a. 2007.



Resitutus
[A]nter[otis ser(vus)?]
-----?

Im. phot. a J. M. A. sumpta.

ABASCAL – ALFÖLDY – CEBRIÁN 2011a, 227 n. 235 cum im. phot. (*HEp* 20, 2011, 183).

Hasta sinistra litt. V inclinatio quam dextra.

2 in. deest litt. una; postea cornua litt. N, hasta recta superior litt. T et capita litt. E atque R videntur. Ex eo, quod praenomine caret, supplendum potius cognomen *Anteros*, i. e. *Anter[otis ser(vus)?]* quam nomen gentile *Antestius* vel similia.

Ex genere et ex litterarum formis saec. I tribuendus videtur. J. M. A. – G. A.

13, 502 tit. sepulcralis

Parallelepipedum ex lapide calcario subalbo superne infraque item ab utroque latere fractum, in fronte expositum nunc ex parte laesum et a tergo scabrum (34) × (22) × 17. Ante v. 1 spatium altum 7 non inscriptum extat. Litt. inter lineas ad delineandum ductas accurate insculptae 4,5 (v. 1), 4 (v. 2–3). Puncta triangularia deorsum directa. Rep. Segobrigae a. 1982 in effossionibus portae orientalis amphi-

theatri ab ALMAGRO BASCH institutis (inv. n. 162143; S-414). Servatur in M. S. inter reposita, ubi descripsit G. A. a. 1985 et W. K. im. phot. sumpsit, iterum descripsit J. M. A. a. 2004.

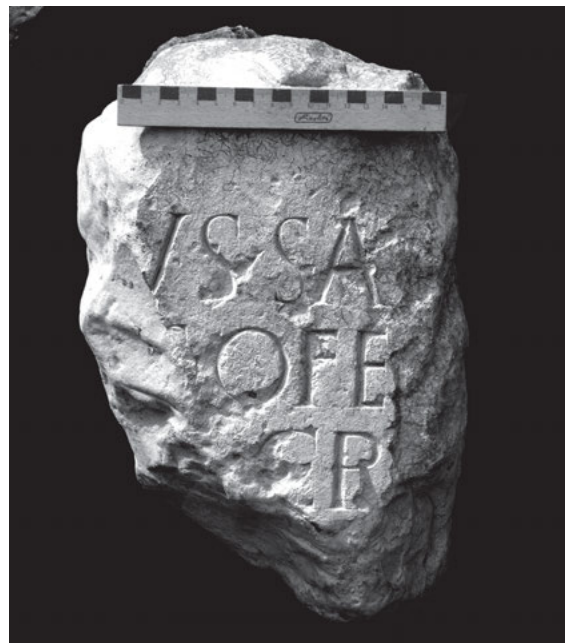

[--]us ° Sat[--]
[--]s ° Of[--]
[--]CR[--]
-----?

Im. phot. a J. M. A. sumpta.

ALMAGRO BASCH 1984, 359 n. 230 cum im. phot.

1 ex. superest pes litt. T; latet fortasse cognomen *Saturninus*. – 2 ex. satis probabiliter litt. OFE ad cognomen viri pertinent, cf. *Ofellianus, Ofellus, Ofentinus*, cet. (SOLIN – SALOMIES 1994, 371).

Titulus ex litterarum formis saec. I ex. vel II anterioris tribuendus videtur. J. M. A. – G. A.

13, 503 (= II 5887 b) tit. sepulcralis

Fragmentum ex lapide calcario superius sinistrum seriebus arcuum exornatum. Area titulo inscribendo destinata excavata cymatio cincta RADA – FITA. Rep. Segobrigae ante a. 1888, cum viderunt RADA – FITA *en el suelo de la cabeza del ábside*, i. e. in aedificio aetatis Visigothicae extra urbem sito q. d. *basílica visigoda*. Latet aut periit.

Se[--]

RADA – FITA 1889, 149 n. 4 (HÜBNER II 5887 b; ALMAGRO BASCH 1984, 303 n. 166; ABASCAL 1992, 321 n. 10. 335).

De officina, ubi lapis insculptus est, vide ABASCAL 1992.

Ex ornamentis, saec. I ex. vel II (*segunda mitad del siglo II* ABASCAL 1992 minus recte). J. M. A. – G. A.

13, 504 tit. sepulcralis

Parallelepipedum (stela?) ex lapide calcario subalbo superne infraque item a dextra et a tergo fractum, in fronte levigatum caelo dolatum (23) × (13) × (19). Litt. satis accurate insculptae 6,5 (v. 2), 6 (v. 3). Rep. Segobrigae a. 1969 inter rudera iuxta theatrum cumulata (inv. n. 84156; S-393). Servatur in M. S. inter reposita, ubi descripsit G. A. a. 1985 et W. K. im. phot. sumpsit; iterum descripsit J. M. A. a. 2004.



-----?
A+[- - -]
Se[- - -]
AN[- - -]
-----?

Im. phot. a J. M. A. sumpta.

ALMAGRO BASCH 1984, 330 n. 195 cum im. phot.

1 + est pes hastae rectae, RI [- - -] ALMAGRO BASCH. – 2 latet nomen defuncti vel dedicantis. – 3 fortasse *an[n(orum)]*.

J. M. A. – G. A.

13, 505 (= II 3163) tit. sepulcralis (?)

Parallelepipedum (stela?) ubique fractum. Litt. accurate insculptae. Puncta triangularia diverse directa. Rep. Segobrigae d. 14 m. Dec. a. 1789 in effossionibus a FERNÁNDEZ et A. TAVIRA institutis in aedificio aetatis Visigothicae extra urbem sito, i. e. loco q. d. *basilica visigoda* FERNÁNDEZ. Latet aut periit.



Fig. α

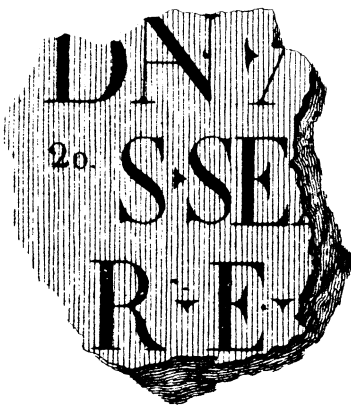

Fig. β

-----?
[- - -]JO AN ° +[- - -]
[- - -]s ° Se'm'[- - -]
[- - -]R ° F[- - -]
-----?

Fig. α: Im. a FERNÁNDEZ del. ex ms. R. A. H. sign. 9/5597/1.

Fig. β: Im. a CORNIDE publici iuris facta.

FERNÁNDEZ 1789/90 ms. R. A. H. sign. 11/8109/4k f. 3v et 12r cum im. del.; id. 1790 ms. R. A. H. sign. 9/5597/1 f. 151 cum im. del.; CORNIDE 1799, 184 tab. 6 n. 20 cum im. del.; ex ANTIQUIORIBUS pendent HÜBNER II 3163 et ALMAGRO BASCH 1984, 293–294 n. 154.

1 in. litt. O omisit FERNÁNDEZ 1789/90 f. 12r. – 1 + est pes litt. A vel M; DAN CORNIDE, ALMAGRO BASCH. – 2 SE+ CORNIDE, SEL HÜBNER, SEI aut SEL FERNÁNDEZ 1789/90. – 3 R ° E ° CORNIDE.

2 latet nomen viri cuiusdam, satis probabiliter *Sem[proni-]*.

J. M. A. – G. A.

13, 506 tit. sepulcralis

Stela ex lapide calcario superne infraque item a dextra et a tergo fracta (30) × (18) × (33). Area titulo inscribendo destinata excavata levigata cymatio inverso cincta. Sub v. altero extat spatium altum circ. 14,5 non inscriptum ex parte conservato; versus partis tituli inferioris veri simillime breves ac in medio ordinati inscripti sunt. Litt. 4,5 (litt. S longa 6,5). Rep. ante a. 1985 in effossionibus aedificii q. d. *Termas superiores* nobis docuit G. HERAS, i. e. thermarum ad occidentem a theatro versus sitarum sive *Termas del teatro* (inv. n. 62665; S-255). Servatur in M. S. inter reposita, ubi descripsit G. A. a. 1985 et W. K. im. phot. sumpsit; iterum descripsit J. M. A. a. 1999 et a. 2002; contulit J. M. A. a. 2004.



-----?
C[- - -]
Sem[proni- - -]
-----?

Im. phot. a J. M. A. sumpta.

ABASCAL 1999b, 294 n. IV.7 cum im. phot. fig. 9 (*AE* 1999, 947; *HEp* 9, 1999, 308); ABASCAL – ALFÖLDY – CEBRIÁN 2011a, 336–337 n. 408 cum im. phot.

Ex genere et ex litterarum formis saec. II. J. M. A. – G. A.

13, 507 tit. sepulcralis

Parallelepipedum (stela?) ex lapide calcario subalbo undique fractum (14) × (28,5) × (16). Litt. 4,5; spatium inter lineas 1,5. Rep. Segobrigae a. 2006 in effossionibus coemeterii sub circo (*UE* 9368 n. 490, *punto* 359; inv. n. 143066; S-579). Servatur in *M. S.* inter reposita, ubi descripsit et im. phot. sumpsit J. M. A. a. 2007.



[- - - - -]
 ++A[- -]
 b(ic) [s(it-) e(st)]
 [- Sem]pron[i- -]
 - - - - -

Im. phot. a J. M. A. sumpta.

ABASCAL – ALFÖLDY – CEBRIÁN 2011a, 228 n. 237 cum im. phot. (*HEp* 20, 2011, 185).

1 ++ sunt pedes hastarum rectorum. Post duas litt. incertae extat pes litt. A. – 3 ex. post O videtur hasta recta, i. e. nomen dedicantis veri simillime *Sempronius* vel *Sempronia*.

Ex formula et ex litterarum formis saec. I med. vel ex.

J. M. A. – G. A.

13, 508 tit. sepulcralis

Stela ex lapide calcario subalbo undique fracta ex duobus fragmentis coniuncta a sinistra floribus et acanthis exornata (29) × (36) × (9). Area titulo inscribendo destinata excavata cymatio inverso cincta. Spatium inter lineas 2/1,5. Litt. 6 (v. 1–2), 4,5 (v. 3); punctum triangulare dextrorsum directum v. 3. Rep. Segobrigae a. 2006 in effossionibus coemeterii sub circo (*UE* 9368 n. 37 et 499, *puntos* 79 et 406; inv. n. 142616 et 143075; S-554). Servatur in *M. S.* inter reposita, ubi descripsit et im. phot. sumpsit J. M. A. a. 2007.

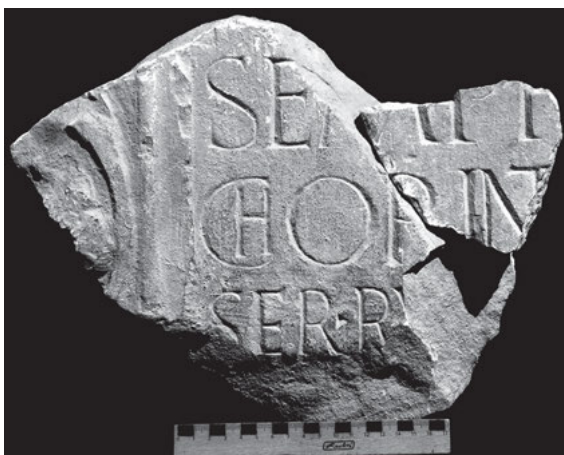

- - - - -?

Sempr[oniae]

Chorint[hillae]

SER(- -) ° Ru[- -]

- - - - -

Im. phot. a J. M. A. sumpta.

ABASCAL – ALFÖLDY – CEBRIÁN 2011a, 227–228 n. 236 cum im. phot. (*HEp* 20, 2011, 184).

2 Litt. H a litt. C circumdata. – 3 suppleendum fortasse *ser(vus/-a)* sed ex ordinatione etiam *Ser(vius)* fuisse potest.

Ex eo, quod praenomine caret, potius femina quam vir fuit. Ex ordinatione, fortasse *Chorint[hillae]*, nec *Chorint[ae]*. De nomine Graeco Corinthillae vid. KÓVACS – SZABÓ 2009, 2 n. 749. V. 3 latet nomen dedicantis (*Rubrius, Rufidius, Rutilius*, cet.).

Ex litterarum formis saec. I ex. vel II in. J. M. A. – G. A.

13, 509 tit. sepulcralis

Stela ex lapide calcario superne infraque et a dextra fracta in fronte levigata caelo dolata et a tergo etiam levigata (36) × (30, olim. circ. 50) × 16, seriebus arcuum in parallelogrammo alto 10,5 exornata. Area titulo inscribendo destinata excavata levigata atque fascia plana cincta (19) × (22). Litt. rubricatae (vestigia coloris adhuc apparent) inter lineas ad delineandum ductas accurate insculptae 5. Punctum triangulare v. 2, deforme v. 3. Rep. Segobrigae d. 14 m. Nov. a. 2003 in effossionibus tabernae n. 3 porticus meridionalis fori, ubi erat parieti saec. III inserta (*UE* 7458 n. 2, *punto* 714; inv. n. 109947; S-483). Servatur in *M. S.* inter reposita, ubi descripsit J. M. A. a. 2003.



Semp[roni]-
ae ° Pr[imae]
Iul[ia] ° +[- -]
 - - - - -

Im. phot. a J. M. A. sumpta.

ABASCAL – ALFÖLDY – CEBRIÁN 2011a, 99 n. 84 cum im. phot. (*AE* 2011, 563; *HEp* 20, 2011, 128).

3 + est litt. C vel G.

Ex genere et ex litterarum formis inter saec. I ex. et II med. tribuenda. J. M. A. – G. A.

13, 510 tit. sepulcralis (?)

Parallelepipedum ex lapide calcario infra item a dextra fractum undique levigatum (38) × (35) × (17). V. 2 brevior sinistrorsum vel concinne in medio ordinatus. Litt. accurate insculptae 7,5 (litt. L longa 8). Puncta triangularia deorsum directa. Rep. a. 1971 in effossionibus theatri, ubi lapis in usum posteriorem medii aevi immissus est (inv. n. 162264; S-397). Servatur in *M. S.* inter reposita, ubi descripsit G. A. a. 1985 et W. K. im. phot. sumpsit.



L(uci-) Semp[roni- - -?]
[- - - - -]
L(uci-) Semp[roni- - -?]

Im. phot. a W. K. sumpta.

ALMAGRO BASCH 1984, 331–332 n. 197 cum im. phot.

1 nomen defuncti item v. 2 nomen dedicantis fortasse latent.

Ex genere et ex litterarum formis saec. I ex. vel II in.

G. A. – J. M. A.

13, 511 tit. sepulcralis

Parallelepipedum (stela?) ex lapide calcario undique fractum (19) × (24) × (30). Area titulo inscribendo destinata excavata levigata cymatio inverso cincta. Versus in medio ordinati. Litt. 7 (v. 2). Punctum triangulare deorsum directum. Rep. Segobrigae a. 1971 inter rudera supra scaenam theatri cumulata (inv. n. 162158; S-433). Servatur in *M. S.* inter reposita, ubi descripsit G. A. a. 1985 et W. K. im. phot. sumpsit. Recognovit J. M. A. a. 2002.



T(ito) o Sē[mpronio]

Ar+[- - -]

+++[- - -]

-----?

Im. phot. a J. M. A. sumpta.

ALMAGRO BASCH 1984, 331 n. 196 cum im. phot.

2 + est hasta acclivis litt. A vel M. – 3 + prima fortasse C vel G, + secunda est hasta declivis, + tertia est hasta litt. incertae.

1–3 IS[- - -] | AR[- - -] | FV (?) [- - -] ALMAGRO BASCH.

Ex genere et ex litterarum formis saec. II.

G. A. – J. M. A.

13, 512 tit. sepulcralis

Stela ex lapide calcario albo undique excepto in facie posteriore fracta, seriebus arcuum in parte superiore exornata et a tergo scabra (26) × (20) × 37. Area titulo inscribendo destinata excavata minus levigata cymatio recto cincta (20) × (21). Litt. 5,5 (v. 1), 6 (v. 2). Rep. circ. a. 1984/1986 in fundo *La Corona* prope Segobrigam circ. 500 m ad septentrionem versus (inv. n. 62654; S-233). Servatur in *M. S.*, ubi descripsit J. M. A. a. 2011.



[-] Sem[pronio]

[A]rgae[lo - - -]

[-] ++[- - -]

Im. phot. a J. M. A. sumpta.

ABASCAL – ALFÖLDY – CEBRIÁN 2011a, 346–347 n. 425 cum im. phot. (*HEp* 20, 2011, 323).

Litt. G cum lineola curva loco hastae rectae.

1 in. ex ordinatione praenomen periit. – 3 in. + est caput litt. A vel pars sinistra litt. M; + altera est hasta recta superior litt. T. Cave, ne videas nexum NT.

Nomen Celtibericum *Argaelus-a* (ABASCAL 1994a, 285) recurrit in titulis nonnullis Segobrigensibus, vide ad tit. 13, 280.

De officina, ubi lapis sculptus est, vide ABASCAL 1992.

Ex monumenti genere et ex ornamentis saec. I posteriori vel II anteriori videtur.

J. M. A. – G. A.

13, 513 tit. sepulcralis

Stela ex lapide calcario pallido superne infraque item a dextram atque a tergo fracta, in fronte levigata ex parte laesa (49) × (32) × (19). Area titulo inscribendo destinata exca-

vata levigata cymatio recto cincta. Litt. rusticae profunde insculptae circ. 6/6,5 (v. 4 litt. L longa 7). Puncta triangularia deorsum directa. Rep. a. 1976 circ. km. 1 a Segobriga ad occidentem versus in colle q. d. *Avepia* intra fines oppidi *Saelices* (CU), cum araretur fundus privatae cuiusdam. Servatur in M. S. inter reposita, ubi descripsit G. A. a. 1985 et W. K. im. phot. sumpsit; recognovit J. M. A. a. 2002.

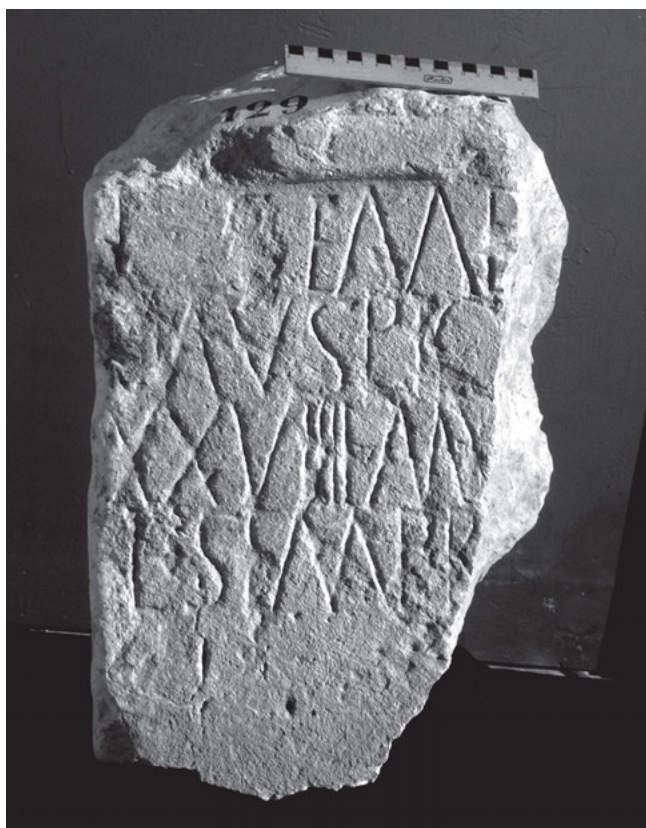

L(uci-) ° Semp[roni-]
Ausp[ic]-[4?]- ann(norum)]
 XXVIII ° *Mu[- -]*
L(ucius) ° Semp[ronius - - -]
 - - - - - ?

Im. phot. a J. M. A. sumpta.
 ALMAGRO BASCH 1984, 268–269 n. 129 cum im. phot. (*HEp* 1, 1989, 325).

Supplevimus ex ordinatione.

2 *Ausp[ic]*, – 3 ex. *m[ensium]* ALMAGRO BASCH. – 2 supplevimus fortasse *Ausp[ic]atus*, *Ausp[ic]ius* vel similia (KAJANTO 1965, 318. 360; SOLIN – SALOMIES 1994, 299). – 3 ex. *Mu[- -]* indicatio originis fuisse potest.

Ex genere et ex litterarum formis saec. II.

J. M. A. – G. A.

13, 514 tit. sepulcralis

Stela ex lapide calcario superne infraque item a dextra fracta, in facie angusta sinistra et a tergo levigata, in fronte caelo atque pectine ferreo dolata (63) × (44) × 20. Aedicula superior excavata caelo etiam dolata nunc magna ex parte deperdita, ubi sunt imagines duae defunctorum manu se regentium rude insculptae. Area titulo inscribendo destinata non excavata (10) × (31). Litt. 6,5 (litt. P longa 7,5); v. 1 in. punctum triangulare deorsum directum. Rep. a. 1997 inter rudera cumulata in facie orientali collis *Cabeza de Griego*, iuxta flumen *Gigüela* (UE 1000 n. 172; 40192; S-223). Servatur in M. S. inter reposita, ubi descripsit J. M. A. a. 1999, recognovit a. 2004 et a. 2013.



G(ai-) ° Semp[roni- - -?]
Ç+[- - -]
 - - - - -

Im. phot. a J. M. A. sumpta.

ABASCAL – CEBRIÁN 2000, 208–209 n. 21 cum im. phot. fig. 20 (*HEp* 10, 2000, 197); ABASCAL – ALFÖLDY – CEBRIÁN 2011a, 333 n. 400 cum im. phot.; NOGUERA 2012, n. 350 cum im. phot.

1 ex. perierunt circ. 4/5 litt. inter quas fortasse praenomen patris; nomen defuncti satis probabiliter dativo videbatur. – 2 + est caput hastae rectae ad cognomen defuncti pertinens, *G+[- - -]* ABASCAL – CEBRIÁN.

Ex genere et ex litterarum formis saec. II tribuendus videtur. J. M. A. – G. A.

13, 515 (= EE VIII 437 n. 185) tit. sepulcralis

Stela ex lapide calcario superne semirotunda infra item a dextra fracta, acroteriis simplicibus olim praedita 49 × 47 (47 × 19 FITA errore ab AUCTORES tradito). In parte media superiore rosa in area excavata immissa. Area titulo inscribendo destinata excavata cymatio recto cincta. Litt. 6. Rep. Segobrigae m. Iun. a. 1892 in effossionibus a R. GARCÍA SORIA institutis (sumptu R. H. THOMSON fautoris), ut docuit FITA. Latet aut periiit.



L. Semproniu[s]

Long[- -]

S[- -]

Im. del. a QUINTERO publici iuris facta.

FITA 1892d, 140–141 n. 4 ex im. a QUINTERO del. in epistula a R. GARCÍA SORIA missa (HÜBNER, *EE VIII* 437 n. 185 etiam ex ectypo a FITA misso); QUINTERO 1913/2007, 105–106 n. 19 cum im. del. (FRANKOWSKI 1920, 159 cum im. del. fig. 71 a QUINTERO publici iuris facta). Ex PRIORIBUS, ALMAGRO BASCH 1982b, 21–22; id. 1984, 193–194 n. 68.

De lectione a FITA edita AUCTORES consentiunt.

2 suppleendum est *Long[us]* vel *Long[inus]*. – 3 extat caput litt. S; *S[egobrigensis]* supplevit FITA, id quod HÜBNER in dubium vocavit.

Ex genere et ex litterarum formis saec. I ex. vel II anteriori tribuendus videtur. J. M. A. – G. A.

13, 516 (= II 3141) tit. sepulcralis

Area titulo inscribendo destinata excavata cymatio cincta. Puncta triangularia diverse directa. Rep. Segobrigae a. 1789 in effossionibus a FERNÁNDEZ et A. TAVIRA institutis in aedificio aetatis Visigothicae extra urbem sito, q. d. *basílica visigoda* FERNÁNDEZ. Latet aut periiit.

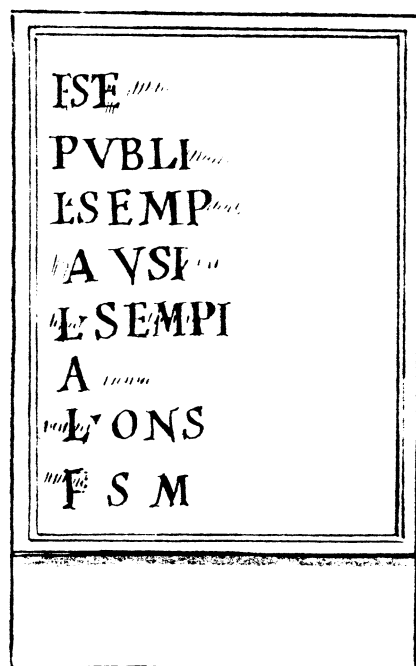

L(uci-) ° Se[mproni-]

Publi[- -]

L(uc-) ° Semp[roni-]

[F]aust[- -]

5 *L(uci-) ° Semp[roni-]*

A[- -]

L ° ONS[- -]

F S M [- -]

Im. a FERNÁNDEZ del. ex ms. R. A. H. sign. 9/5597/1.

FERNÁNDEZ 1789/90 ms. R. A. H. sign. 11/8109/4k f. 21v cum im. del.; id. 1790 ms. R. A. H. sign. 9/5597/1 f. 153 cum im. del. (HÜBNER II 3141; ALMAGRO BASCH 1984, 229–230 n. 96).

Supplere patronymica sic ut HÜBNER et ALMAGRO BASCH non volumus. J. M. A. – G. A.

13, 517 tit. sepulcralis

Stela ex lapide calcario undique fracta in fronte olim levigata nunc magna ex parte rudis (24) × (18) × (21). Litt. circ. 4–4,5; v. 2 in. punctum triangulare sursum directum. Rep. Segobrigae a. 1983, cum araretur fundus iuxta rivum q. d. *Arroyo del Yuncar* prope confluentiam ipsius et fluminis *Gigiuela* situs, i. e. prope coemeterium sub circo (inv. n. 195051; S-796). Servatur in M. S. inter reposita, ubi descripsit G. A. a. 1985 et W. K. im. phot. sumpsit. Iterum descripsit J. M. A. a. 2011.



-----?

[- -]++[- -]

[- -] ° Seran[- ann(orum)? - -]

h(ic) s(it-) e(st) [s(it) t(ibi) t(erra) l(evis)]

ED[- -]

Im. phot. a J. M. A. sumpta.

ABASCAL – ALFÖLDY – CEBRIÁN 2011a, 347 n. 426 cum im. phot. (*HEp* 20, 2011, 324).

1 ++ sunt pedes hastarum rectarum litt. incertarum; latet nomen defuncti vel defunctae. – 2 *Seran[us ann(orum)? - -]*, – 4 *T[er]tull[- -]* ABASCAL – ALFÖLDY – CEBRIÁN.

Titulus ex formulis et ex puncto sursum directo saec. I med. vel ex. tribuendus videtur. J. M. A. – G. A.

13, 518 tit. sepulcralis

Stela ex lapide calcario subalbo superne rotundata, infra item a dextra fracta in fronte levigata et a tergo scabra (29) × (18) × 17. Litt. rusticae minus accurate insculptae circ. 4,5 (v. 1–2) 4 (v. 3–4); puncta omissa. Rep. Segobrigae a. 2006 in effossionibus coemeterii sub circo (*UE* 9368 n. 588, *punto* 243; inv. n. 143164; S-636). Servatur in M. S. inter reposita, ubi descripsit J. M. A. a. 2007.



◁Manius▷ +[- - -]
 Sever[us? ann(norum)]
 LI b(ic) [s(itus) e(st)]
 Çorin[th- - -]
 - - - - -?

Im. phot. a J. M. A. sumpta.
 ABASCAL – ALFÖLDY – CEBRIÁN 2011a, 229 n. 238 cum im. phot. (HEp 20, 2011, 186).

1 + est pes hastae acclivis litt. A vel M. – 4 latet nomen dedicantis.

Ex genere et ex formula saec. I in. vel med. tribuendam videtur. J. M. A. – G. A.

13, 519 tit. sepulcralis

Parallelepipedum ex lapide calcario superne item ab utroque latere fractum, ex usu posteriore resectum (46) × (44) × 39. Area titulo inscribendo destinata excavata fascia plana marginata, cuius superest pars superior 35 × (44). Sub v. postremo spatium altum 7 non inscriptum extat. Litt. 6 (v. 1), 5,5 (v. 2), 6 (v. 3–4). Puncta rotunda (v. 2–3) atque triangulare (v. 1). Rep. Segobrigae d. 14 m. Iul. a. 2009 in effossionibus aedificii aetatis imperatoris Tiberii prope decumanum maximum, circ. 50 m. a teatro et moeniis in meridiem versus, ubi lapis in usum posteriorem muro recentiori immissus est (UE 13032 n. 1, punto 11; inv. n. 175439; S-730). Servatur in M. S. inter reposita, ubi descripsit et im. phot. sumpsit J. M. A. a. 2009, iterum recognovit a. 2010 et denuo im. phot. sumpsit.

Sextiliae ◦ M[-5?-]
 ◦ Manioq(um)
 [-] Valerius ◦ M(arci) [f(ilius) Gal(eria)?]
 [La]tro (vac.) m[at]ri]

Im. phot. a J. M. A. sumpta.
 ABASCAL et AL. 2010, 74–75 n. 6 cum im. phot. (AE 2010, 740; HEp 19, 2010, 140); ABASCAL – ALFÖLDY – CEBRIÁN 2011a, 149–150 n. 133 cum im. phot. – Cf. GONZÁLEZ RODRÍGUEZ – RAMÍREZ SÁNCHEZ 2011, 268.

1 Sextiliae ◦ M(arci)?, – 2 Manio+, – 4 [- - -?]TI M[- - -]
 ABASCAL et AL. 2010, qui muro immissum viderunt.

2 latet cognatio Celtiberica. – 3–4 nomina dedicantis.

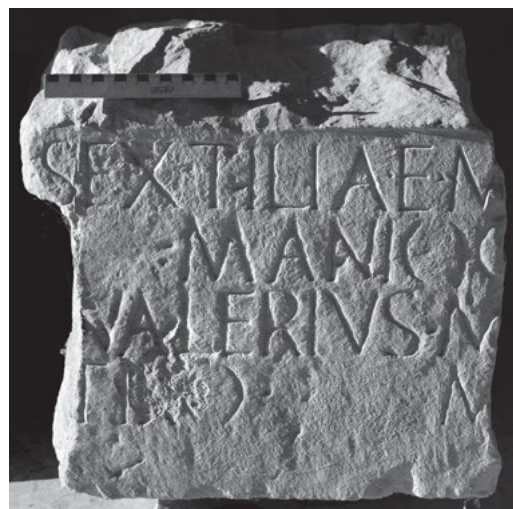

Ex litterarum formis saec. I ex. vel II in. J. M. A. – G. A.

13, 520 tit. sepulcralis

Ara ex lapide calcario infra fracta, corona prospicienti item foco atque volutis praedita, quarum sinistra periit (43) × 34 × 25. Pars media (29) × 28 × 19. Area titulo inscribendo destinata non excavata duobus sulcis marginata. Litt. rusticae minus accurate insculptae 4,5 (v. 1), circ. 5/6 (v. 2), circ. 2/3 (v. 3–7). Versus primus in fronte coronae inscriptus atque eius litterae duobus lineolis incisis compositae. Punctum rotundum (v. 3). Rep. Segobrigae a. 1978 iuxta rivum q. d. Arroyo del Yuncar (inv. n. 62658; S-160). Servatur in M. S., ubi descripsit G. A. a. 1985 et W. K. im. phot. sumpsit; recognovit J. M. A. a. 2002, qui im. phot. quoque sumpsit.

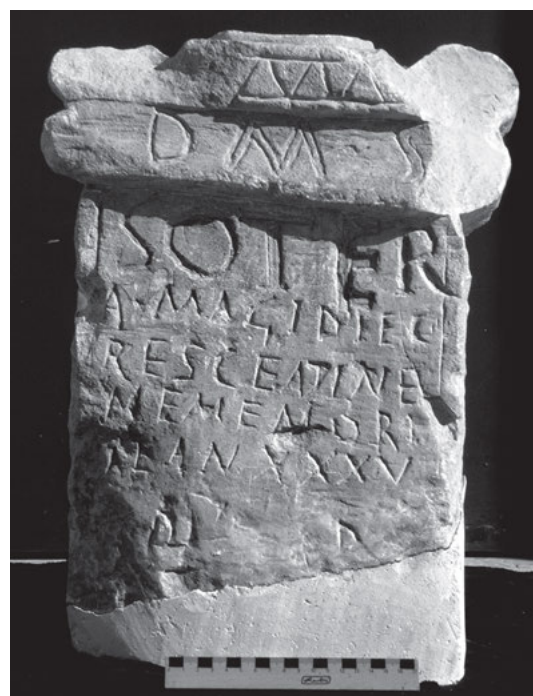

D(is) M(anibus) s(acrum)
 Soter-
 a ◦ Magidie (!) C-
 rescēntine (!)
 5 {me} memori-
 ae an(norum) XXXV
 d(ono) d(edit)

Im. phot. a J. M. A. sumpta.

ALMAGRO BASCH 1984, 272–273 n. 132 cum im. phot. (*HEp* 1, 1989, 327). – Cf. NAVARRO et AL. 2011, 175.

5–6 MEMEMORIIAE legitur.

3 *Masidie*, – 5–6 *me(ae) memoriae* ALMAGRO BASCH.

Cognomina Graeca *Soter/Sotera* (SOLIN 2003, 451–453) recurrunt frequenter in titulis Hispanicis (cf. ABASCAL 1994a, 515). De nomine gentili Magidiaie vide II²/14, 496. Nomen dedicantis ante nomina defunctae insolenter videtur.

Ex formulis et ex litterarum formis saec. II ex. vel III in. tri-
buendus videtur. J. M. A. – G. A.

13, 521 (= II 5876) tit. sepulcralis

Stela ex lapide calcario superne infraque item a sinistra fracta, seriebus arcuum exornata, in fronte pectine ferreo dolata et a tergo quoque levigata (43) × (33) × 31. Area titulo inscribendo destinata excavata cymatio inverso cincta. Litt. 4,5 (v. 1–2; v. 2 litt. I minuta 2), 5 (v. 3); v. 2 ex punctum triangulare sursum directum. Litt. postrema v. 1 in margine insculpta. Rep. Segobrigae circ. a. 1888 *en un campo detrás de las ruinas de la basílica visigoda y al occidente de ellas* RADA – FITA, i. e. in area coemeterii sub circo. Servatur in M. S., ubi descripsit G. A. a. 1985 et W. K. im. phot. sumpsit; recognovit J. M. A. a. 1993, iterum descripsit a. 2002.



[- - -] S]pendusâe
[- - -] Vic]torinus °
[- - -]usa

Im. phot. a J. M. A. sumpta.

RADA – FITA 1889, 127 inde HÜBNER II 5876 (VIVES, *ILER* 907; BLÁZQUEZ 1962, 70 cum im. phot. fig. 10); QUINTERO 1913/2007, 101 n. 4; RIVERO 1933, 15 n. 44; ALMAGRO BASCH 1984, 85–86 n. 16 cum im. phot.; ABASCAL 1992, 310–311 n. 1, 335 cum im. phot. (*HEp* 5, 1995, 336); id. 1995a, 225–228 cum im. phot. (*AE* 1994, 1058). – Cf. BLÁZQUEZ 1960/77, 428; EUND. 1975a, 138; EUND. 1983, 289; ALBERTOS 1983, 484; EAND. 1986, 270; MARCO 1987, 65; BLÁZQUEZ – GARCÍA-GELABERT 1988/91, 169.

De titulo sacro cogitaverunt RADA – FITA. Eam lectionem dubitavit ALBERTOS, quoad ABASCAL 1992, quem secuti sumus, titulum sepulcralem vindicavit.

1 *Pindusiae* RIVERO, *Pindusae* ALBERTOS, *Pendusae* MARCO; 1–3 *Pindusae Torinus v(otum) s(olvit) a(nimo) [(i)bens]* versibus non divisus RADA – FITA, quos secuti sunt HÜBNER, QUIN-

TERO, BLÁZQUEZ; [- - -] *Pendusae* [- - -] | [Vic?]torinus | [v(otum)] s(olvit) a(nimo) [(i)bens] ALMAGRO BASCH.

Nomen Graecum *Spendusa* (SOLIN 2003, 1357–1358) recurrit in tit. insequente; vide etiam *AE* 1994, 818 (Augusta Emerita).

De officina, ubi lapis insculptus est, vide ABASCAL 1992.

Ex genere et ex litterarum formis saec. II videtur.

J. M. A. – G. A.

13, 522 tit. sepulcralis

Puncta triangularia (v. 2–4). Servabatur saec. XVIII *Madrid* una cum tit. 13, 673. *Se (h)allara para salir de duda en poder del P(adr)e Espinosa R(ecto)r del Seminario de Nobles de esa Corte, a quien con m(a)s monedas se la imbiaron desde Saelizes* ANONYMUS. Latet aut peritit.



[- - -] <Mani> + [- - -]
[- - -] pi'o' ° Spe'n'
[du]sa ° mater
[mi]sera ° f(aciendum) c(uravit) ° <palma>

ANONYMUS, epistula saec. XVIII ad E. FLÓREZ, ms. R. A. H. sign. 9/7567/1/3 (ABASCAL – CEBRIÁN 2005, 79 e quibus *HEp* 15, 2006, 167).

1 + est hasta declivis litt. incertae.

De nomine Graeco *Spendusa* vide tit. antecedentem.

Ex formulis fortasse saec. II.

J. M. A. – G. A.

13, 523 tit. sepulcralis

Stela ex lapide calcario superne infraque item a dextra fracta, in fronte levigata et a tergo scabra (21) × (15) × 29. Litt. 5. Rep. Segobrigae a. 2006 in effossionibus coemeterii sub circo (*UE* 9368 n. 725, *punto* 348; inv. n. 143301; S-618). Servatur in M. S. inter reposita, ubi descripsit J. M. A. a. 2006 et im. phot. sumpsit a. 2007.

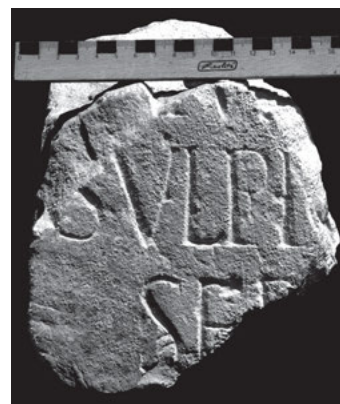

-----?
[- - -] M [- - -]
Sulpic [- - -]
SER [- - -]

Im. phot. a J. M. A. sumpta.

ABASCAL – ALFÖLDY – CEBRIÁN 2011a, 229–230 n. 239 cum im. phot. (*HEp* 20, 2011, 187).

1 ex ordinatione cave, ne videas [*D(is)*] *M(anibus)* [*s(acrum)*].

Ex litterarum formis saec. II videtur. J. M. A. – G. A.

13, 524 tit. sepulcralis

Stela ex lapide calcario superne olim rotundata nunc resecta, ex duobus fragmentis coniuncta, in fronte magna ex parte fissuris rimisque laesa et a tergo scabra (135) × 60 × 17. Litt. accurate insculptae 5 (v. 1; litt. T prior longa 5,5), 4 (v. 2–4; litt. T v. 2 longae 4,5); puncta triangularia deorsum directa. Rep. Segobrigae a. 1971 in effossionibus coemeterii Visigothici in usum posteriorem adhibita in sepulcro n. 204 (inv. n. 62643; S-256). Servatur in M. S. inter reposita, ubi descripsit G. A. a. 1985 et W. K. im. phot. sumpsit; recognovit J. M. A. a. 1998, qui im. phot. quoque sumpsit.



Tertiae ° *Primigenio*
Festae ° *Potito* ° *Aegle*
Annius ° *Fuscus* ° *Recti* ° *l(ibertus)* °
sibi et suis

Im. phot. ex schedis ALMAGRO BASCH.

ALMAGRO BASCH 1975a, 95–96. 125–126 tab. XXIX.1 et XXX cum im. phot.; ID. 1984, 167–168 n. 52 cum im. phot.; ABASCAL 1999b, 292 n. IV. 3 cum im. phot. (*AE* 1999, 943; *HEp* 9,

1999, 313). – Cf. VALLEJO 2005a, 145; NAVARRO et AL. 2011, 140 cum adn. 207.

4 *sit* [*tibi*] [*terra le*]vis ALMAGRO BASCH.

1–2 videntur nomina Annii Fusci servorum vel libertorum. Nomen Graecum *Aegle* (SOLIN 2003, 573) recurrit in titulo Edetano II²/14, 185 u.

Ex genere et ex litterarum formis saec. I ex. vel II in. videtur. J. M. A. – G. A.

13, 525 tit. sepulcralis

Parallelepipedum ex lapide calcario undique fractum, in fronte olim levigatum nunc magna ex parte laesum (27,5) × (24) × (15). Litt. circ. 5/6. Rep. a. 2000 in effossionibus exedrae aulae aetatis Flaviorum exstructae a foro ad occidentem versus sitae (*UE* 3149 n. 120; inv. n. 53652; S-297). Servatur in M. S. inter reposita, ubi descripsit J. M. A. a. 2001; recognovimus a. 2004.

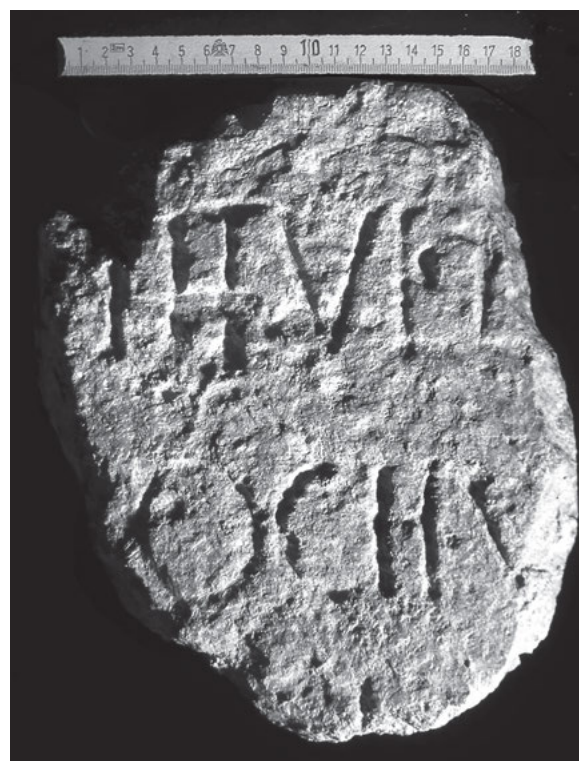

-----?
[- - -] *Titull*[- - -]
[- - -] *ochu*[s - - -]
[- - -]++ (vac.)
-----?

Im. phot. a J. M. A. sumpta.

ABASCAL – CEBRIÁN 2002a, 167–168 n. 36 cum im. phot. fig. 35 (*AE* 2002, 837; *HEp* 10, 2000, 248); ABASCAL – ALFÖLDY – CEBRIÁN 2011a, 176–177 n. 178 cum im. phot. (*HEp* 20, 2011, 350).

1–3 [- - -?] *S?* [*et* (*eio*) ° *L(uci)* | [*lib(erto)?* - - -?] | [- - -?] *oce v[iro? - - -?] | [- - -?] §I[- - -?]* ABASCAL – CEBRIÁN minus recte. – 2 supplendum est fortasse [*Anti*] *ochu*[s], [*Diad*] *ochu*[s], [*L*] *ochu*[s] vel similia. – 3 + prima est fortasse caput. litt. R; + posterior est pars hastae rectae.

Ex litterarum formis saec. II vel III in. G. A. – J. M. A.

13, 526 tit. sepulcralis

Parallelepipedum ex lapide calcario superne fractum in fronte levigatum (61) × (47) × (28). Litt. circ. 5,5/6. Rep. Segobrigae veri simillime saec. XIX ex. Servatur *Madrid* in M. A. N. (inv. n. 16604), ubi descripsit A. U. S. a. 1984 et ectypum sumpsit.

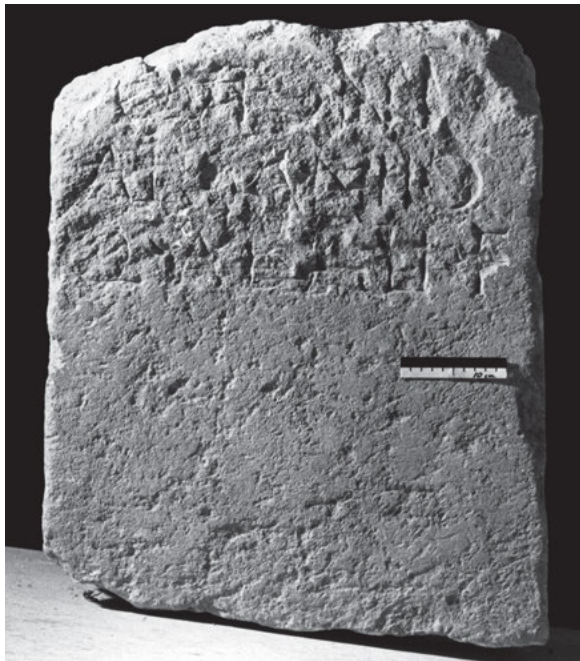

[T]outoni
Argantio-
q(um) Abali ° f(ilio)

Im. phot. a G. K. sumpta.

ALBERTOS 1975, 12 n. 43; SAGREDO – CRESPO 1978, n. 92; GONZÁLEZ RODRÍGUEZ 1986a, 123 n. 35; HERNÁNDEZ GUERRA 1994, 58–59 n. 42 (*HEp* 6, 1996, 578).

Nomen cognationis Celticae *Argantioq(um)* aliunde non novimus. Nomina defuncti et patris Celtica quoque sunt.

J. M. A. – G. A.

13, 527 tit. sepulcralis

Parallelepipedum ex lapide calcario undique fractum in fronte minus levigatum (49) × (29) × (34). Litt. profundae accurate insculptae circ. 5; punctum in unci formam redactum sinistrorsum directum v. 3. Ante v. 1 spatium altum circ. 13 non inscriptum extat. Rep. Segobrigae a. 2006 in effossionibus coemeterii sub circo. Servatur in *M. S.* inter reposita (*UE* 9368 n. 892 *punto* 491; inv. n. 143467; S-622), ubi descripsit J. M. A. a. 2007.

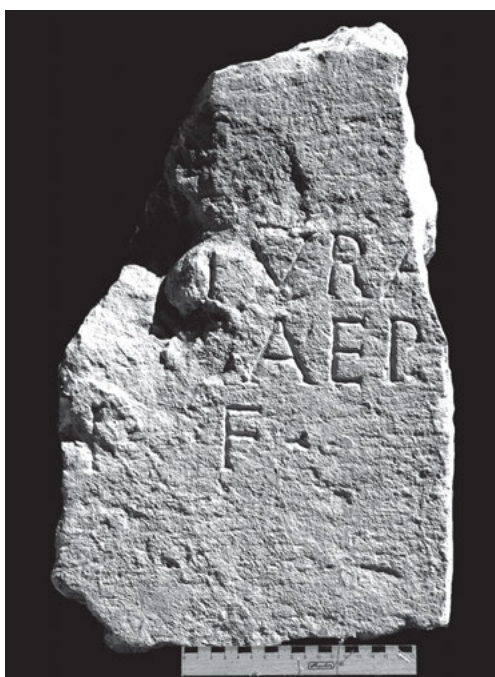

[- -] Tura[- -]
[- -] Caepi[onis?]
[- - ?] h(eredes) f(ecerunt) °

Im. phot. a J. M. A. sumpta.

ABASCAL – ALFÖLDY – CEBRIÁN 2011a, 230–231 n. 240 cum im. phot. (*HEp* 20, 2011, 188).

Cognomina Latina vel Celtica duo sola nota sunt, qui cum litt. v. 1 congruunt, i. e. *Tura[nus/-a]* aut *[Sa]tura*. Ex eo, quod nomina *Turanus/Turranus* recurrunt in titulis Segobrigensibus 13, 432 et 13, 831, supplendum potius *Tura[- - -]* quam *[- - - Sa]tura*. De nomine *Turanus* vide ad n. 13, 432. *Caepio* est cognomen Latinum (KAJANTO 1965, 42; vide *AE* 1982, 456).

Ex litterarum formis saec. I.

J. M. A. – G. A.

13, 528 tit. sepulcralis

Stela ex lapide calcario superne rotundata in fronte olim expolita et a tergo levigata 84 × 32/39 × 21. Pars inferior rudis ad stelam in solum inserendam alta 19. Litt. 4 (v. 1–4), 3 (v. 5). Litt. v. 1–2 rubricatae (vestigia coloris adhuc apparent) inter lineas ad delineandum ductas, ceterae minus accurate insculptae; puncta rotunda (v. 1–2) et triangularia deorsum directa (v. 4–5). Rep. Segobrigae d. 25 m. Aug. a. 2009 in effossionibus coemeterii sub circo in usum posteriorem adhibita in sepulcro n. 98 (*UE* 12170 n. 1; inv. n. 175435; S-726). Servatur in *M. S.* inter reposita, ubi descripsit J. M. A. a. 2010. Im. phot. sumpsit R. C. a. 2010; recognovimus a. 2010.

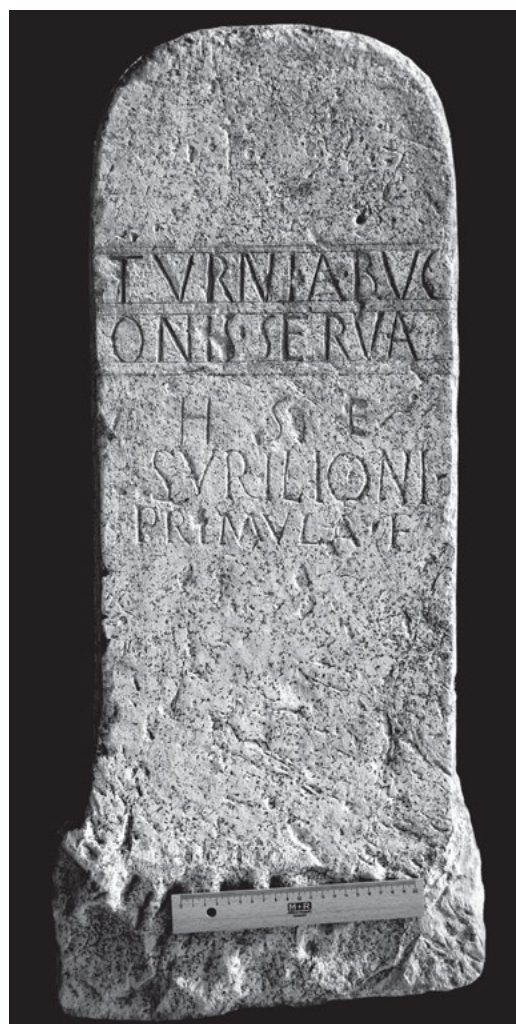

Turnia ° Buc-
onis (!) ° serva
h(ic) s(ita) e(st)
Surilioni (!) °
5 Primula ° f(ecit)

Im. phot. a R. C. sumpta.

ABASCAL ET AL. 2010, 75–76 n. 7 cum im. phot. (AE 2010, 741; HEP 19, 2010, 141); ABASCAL – ALFÖLDY – CEBRIÁN 2011a, 231–232 n. 241 cum im. phot.

1 *Suril(l)ioni(s)* ABASCAL ET AL. 2010.

Tituli duo in eadem stela extant, i. e. post obitum Turniae titulus sepulcralis Surilioni sculptus est.

Nomina defunctorum Celtica sunt. *Turnia* aliunde non novimus, sed cf. *Turnio*, *Turnus* (KAJANTO 1965, 179). Nomen *Surillio* praeter Segobrigam Cordubae (II²/7, 405 = II 5526) etiam in Gallia et in Dalmatia solum notum est, cf. ALFÖLDY 1969b, 303. Cognomen *Bucco* (KAJANTO 1965, 268) recurrit in titulis Hispanicis nonnullis (vide ALBERTOS 1966, 63 et ABASCAL 1994a, 305; adde CIL II²/7, 988 et AE 2003, 958). Cf. supra tit. 13, 436.

Ex genere et ex formula saec. I in. vel med. tribuendus videtur. J. M. A. – G. A.

13, 529 tit. sepulcralis

Stela ex lapide calcario subalbo acroteriis et tympano praedita infra fracta, in fronte olim levigata nunc fissuris rimisque laesa et a tergo minus levigata (70) × 61 × 37,5. Area titulo inscribendo destinata excavata levigata cymatio inverso cincta (22) × 42, supra quam spatium altum circ. 45 nec inscriptum nec exornatum extat. V. 1 sinistrorsum, 2 dextrorsum ordinati. Litt. 5 (v. 2 litt. L longa 7); v. 1 ex punctum triangulare deorsum directum. Rep. Segobrigae a. 2007 in effossionibus coemeterii sub circo, ubi lapis in usum posteriorem muro circensi immissus est (UE 9517 n. 2 *punto* 114; inv. n. 147595; S-665). Servatur in M. S. inter reposita, ubi descripsit J. M. A. a. 2007. Idem iterum descripsit a. 2010.



Urbana ◦
Melman-
[di f(ilia) *Ajugu-*
[- - - - -]
- - - - -?

Im. phot. a J. M. A. sumpta.

ABASCAL – ALFÖLDY – CEBRIÁN 2011a, 232–233 n. 242 cum im. phot. (HEP 20, 2011, 189).

2 in. extat pars dextra litt. M; cave, ne videas caput litt. A; 2 ex. post litt. N nulla litt. sculpta est. – 3 ex. supersunt capita litt. VV ab utroque latere litt. G.

Ex ordinatione supplendum fortasse potius *Urbana* | *Melman*[di f. *Ajugu*[- - - uxor] quam *Urbana* | *Melman*[dici *Ajugu*[siti lib(erti) ser(va) | - - - - -]] (cf. huius Corporis vol. III 1865, V 1319, VI 20649, cet.). Nomen mariti *Augurinus*, *Augustinus*, *Augustanus*, cet. fuisse potest.

De nominibus Celticis *Melmanus*, *Melmandus*, *Melmandicus* cf. ea, quae amplius disseruerunt ALBERTOS 1966, 155; EAD. 1979, 144; F. BELTRÁN – DE HOZ – UNTERMANN 1996, 149; ABASCAL – ALFÖLDY – CEBRIÁN 2011a, 232–233.

Ex genere et ex litterarum formis saec. I videtur.

J. M. A. – G. A.

13, 530 tit. sepulcralis

Stela ex lapide calcario superne rotundata infra item a dextra et a tergo fracta, in fronte et in facie angusta sinistra minus levigata (25) × (16) × (37). Litt. circ. 6. Rep. Segobrigae a. 2006 in effossionibus coemeterii sub circo (UE 9368 n. 727 *punto* 348; inv. n. 143300; S-617). Servatur in M. S. inter reposita, ubi descripsit J. M. A. a. 2006 et iterum descripsit a. 2011.



Va[leri- - -?]
- - - - -

Im. phot. a J. M. A. sumpta.

ABASCAL – ALFÖLDY – CEBRIÁN 2011a, 238 n. 247 cum im. phot. (HEP 20, 2011, 193)

Ex genere monumenti saec. I videtur. J. M. A. – G. A.

13, 531 (= II 5887 a) tit. sepulcralis

Stela ex lapide calcario superne infraque item a dextra et a tergo fracta, a sinistra magna ex parte laesa, in fronte olim levigata (25) × (27,5) × (14). Area titulo inscribendo destinata excavata cymatio inverso cincta; litt. circ. 5,5. Rep. Segobrigae ante a. 1888, cum viderunt RADA – FITA *en el suelo de la cabeza del ábside*, i. e. aedificio aetatis Visigothicae extra urbem sito q. d. *basílica visigoda*. Primum *Uclés* (CU) deinde *Madrid* in M. A. N. translata est (inv. n. 16573). Iussu ALMAGRO BASCH a. 1972 in M. S. pervenit, ubi servatur inter reposita. Ibidem descripsit et im. phot. sumpsit G. A. a. 1985; recognovit J. M. A. a. 2011.



-----?
 Va[leri--]
 Tert[---]

Im. phot. a J. M. A. sumpta.

RADA – FITA 1889, 149 n. 3 (HÜBNER II 5887 a); QUINTERO 1913/2007, 102–103 n. 8; RIVERO 1933, 68 n. 248.2; ALMAGRO BASCH 1984, 244 n. 108 cum im. phot.

1 ex. superest pes hastae acclivis litt. A; V+ RADA – FITA, quos secutus est HÜBNER, VI QUINTERO et RIVERO. – 2 ex. pes litt. T videtur; TERI AUCTORES omnes praeter ALMAGRO BASCH.

Ex genere et ex litterarum formis saec. II videtur.

J. M. A. – G. A.

13, 532 (= II 3145) tit. sepulcralis

Stela superne resecta (?) flore vel rosa exornata. Area titulo inscribendo destinata excavata cymatio vel fascia cincta. V. 1 litt. L longa. Rep. Segobrigae d. 9 m. Nov. a. 1789 in effossionibus a FERNÁNDEZ et A. TAVIRA institutis in aedificio aetatis Visigothicae extra urbem sito loco q. d. *basílica visigoda*. Latet aut periit.

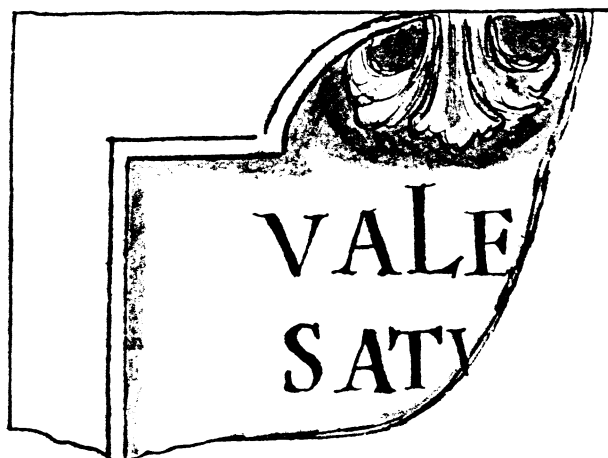

Vale[ri--]
 Satu[r--]

Im. a FERNÁNDEZ del. ex ms. R. A. H. sign. 9/5597/1.

FERNÁNDEZ 1789/90 ms. R. A. H. sign. 11/8109/4k f. 15r; ID. 1790 ms. R. A. H. sign. 9/7953/1(35) n. 8 cum im. del. (DE

SANTIAGO PALOMARES, ms. R. A. H. sign. 9/5939/16 f. 100 n. 8; ABASCAL – GIMENO 2000, 118 n. 155); ID. 1790 ms. R. A. H. sign. 9/5597/1 f. 153 cum im. del.; CORNIDE 1799 tab. 7 n. 38 cum im. del.; ex ANTIQUIORIBUS pendent HÜBNER II 3145 et ALMAGRO BASCH 1984, 234–235 n. 100.

1 Supplendum fortasse Vale[rio ---] | Satu[rmino ---] |

Titulus ex monumenti genere saec. I posteriori vel II tri-
 buendus videtur. J. M. A. – G. A.

13, 533 tit. sepulcralis

Stela (?) ex lapide calcario undique fracta in fronte levigata (17) × (28) × (22). Litt. minus accurate insculptae 4,5. Puncta triangularia obliqua (v. 2, v. 3 in.) vel sursum directa (v. 3 cetera). Rep. Segobrigae a. 2007 in effossionibus coemeterii sub circo (UE 9710 n. 1; inv. n. 160793; S-673). Servatur in M. S. inter reposita, ubi descripsit J. M. A. a. 2007.



 [Val]eriae [-5?]
 'filia' e' ° et sib[i]
 ° s(it) ° t(ibi) ° t(erra) ° l(evis)

Im. phot. a J. M. A. sumpta.

ABASCAL – ALFÖLDY – CEBRIÁN 2011a, 233 n. 243 cum im. phot. (HEp 20, 2011, 190).

2 EILIAI pro filiae legitur.

1 supersunt vestigia pedum litt. ERIAE. – 2 ex. extat caput litt. B.

Titulus a patre vel matre Valeriae dedicatus est.

Ex formulis et ex litterarum formis saec. I posteriori vide-
 tur. J. M. A. – G. A.

13, 534 tit. sepulcralis

Stela ex lapide calcario superne rotundata pulvinis acroteriiisque praedita in fronte item ab utroque latere accurate levigata et a tergo minus levigata 238 × 73/67 × 34/32, supra in parte media rosa diam. circ. 20 et ab utroque latere faciebus Medusae exornata. Infra extat area excavata 57 × 28 tribus seriebus arcuum composita. Pars inferior rudis ad stelam in solum inserendam alta 65. Area titulo inscribendo destinata excavata levigata cymatio inverso cincta 97 × 51, sub v. postremo spatium altum 43 non inscriptum extat. Litt. satis accurate insculptae 8 (v. 1 litt. L longa 10,5), 6,5 (v. 2 litt. T longa 7,5), 6 (v. 3), 5,5 (v. 4), 6 (v. 5 litt. L longa 7), 5,5 (v. 6 litt. T longa 7,5); puncta triangularia deorsum directa. Rep. Segobrigae d. 16 m. Iul. a. 2007 in effossionibus coemeterii sub circo (UE 9590, n. 1, punto 52, tuma 59; inv. n. 153446; S-647). Servatur in M. S. inter reposita, ubi descripsit J. M. A. a. 2007.



Fig. a

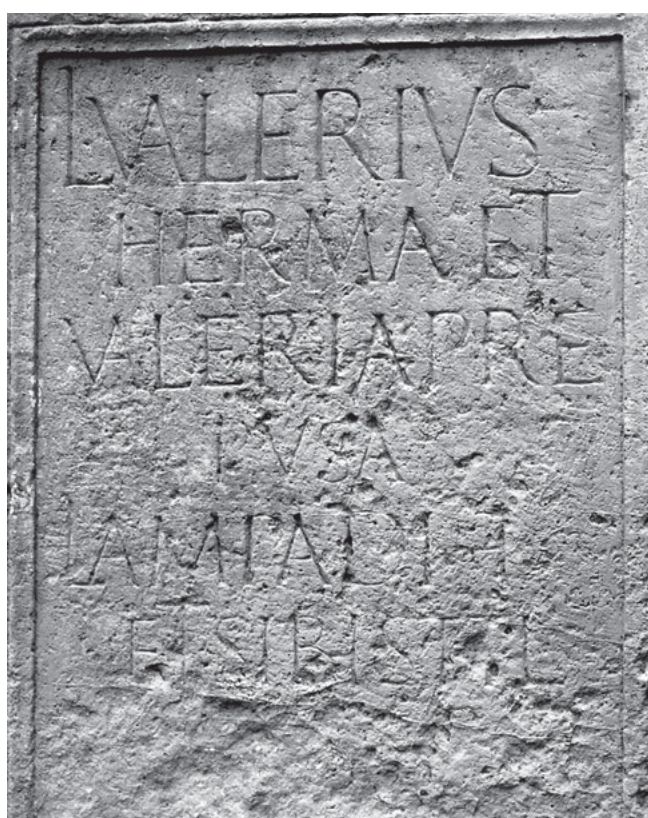

Fig. b

*L(ucius) V̄alerius
Herma et
V̄aleria Pre-
pusa
5 Lampadi ° f(iliae)
et ° sibi ° s(it) ° t(ibi) ° t(erra) l(evis)*

Fig. α–β: Im. phot. a J. M. A. sumptae.

ABASCAL – ALFOLDY – CEBRIÁN 2011a, 233–235 n. 244 cum im. phot. (*AE* 2011, 580; *HEp* 20, 2011, 191). – Cf. NOGUERA 2012, n. 133 cum im. phot.

5 Litt. F inversa ad genus femininum indicandum.

De nominibus Graecis *Herma* (i. e. Hermas, vide SOLIN 2003, 364) et *Prepusa* vel *Praepusa* (ibid. 979) in titulis Hispanicis vide ABASCAL 1994a, 384 et 465. Pater et mater Valeri cuiusdam liberti veri simillime fuerunt. Nomen Graecum filiae, i. e. *Lampas* (SOLIN 2003, 1240), in Hispania non novimus.

De officina, ubi lapis sculptus est, vide ABASCAL 1992; de ornamentis similibus vide tit. 13, 457.

Ex genere, ex formulis item ex litterarum formis saec. I ex. vel II in. videtur. J. M. A. – G. A.

13, 535 (= II 3144) tit. sepulcralis

Parallelepipedum ex lapide calcario undique fractum in fronte magna ex parte laesum (36,5) × (30). Litt. rubricatae (vestigia coloris adhuc apparent) accurate insculptae 7 (v. 1), 6,5 (v. 2), circ. 6 (v. 3); punctum triangulare sursum directum (v. 1). Rep. Segobrigae ante a. 1789, quo vidit J. A. FERNÁNDEZ *en la misma casa [de D(on) Sebastian M(a)r(tine)z Falero]* FERNÁNDEZ. Extat ibid. parieti domus *c/ Las Peñas* n. 15 (olim 17) in altitudine circ. 3 m insertum, ubi descripsimus a. 2004 et im. phot. sumpsimus.



*G(aius) ° Valer[ius]
Hilar[i f(ilius)? - - -]
[N]igrin[u]s*

Im. phot. a J. M. IZQUIERDO sumpta et ab ALMAGRO BASCH publici iuris facta.

FERNÁNDEZ 1789 ms. *R. A. H.* sign. 11/8109/4g; id. 1789/90 ms. *R. A. H.* sign. 11/8109/4k f. 46 cum im. del.; id. 1790 ms. *R. A. H.* sign. 9/7953/1(38) n. 5 cum im. del. (DE SANTIAGO PALOMARES, ms. *R. A. H.* sign. 9/5939/16 f. 95 n. 5; MASDEU 1783/1805, XVII 402 n. 6; ABASCAL – GIMENO 2000, 118 n. 156); id. 1790 ms. *R. A. H.* sign. 9/5597/1 f. 152 cum im. del.; CAPISTRANO, ms. 1792 f. 90r n. 16 et ed. 1792, 114 n. 16; ex ANTIQUIORIBUS, HÜBNER II 3144 cf. p. 944); ALMAGRO BASCH 1984, 232–233 n. 99 cum im. phot.

1 VAL FERNÁNDEZ; VALE HÜBNER. – 2 HILA FERNÁNDEZ. – 3 [N]igrin[o] ALMAGRO BASCH, [N]igrini HÜBNER minus recte nam post litt. N caput hastae declivis litt. V extat.

Ex litterarum formis saec. I ex. vel II in. videtur.

J. M. A. – G. A.

13, 536 tit. sepulcralis

Parallelepipedum ex lapide calcario ab utroque latere laesum imprimis a sinistra ex parte, in fronte levigatum, alveolis rimisque nonnullis inter litteras, 56 × (89) × 33. In faciebus sursum infraque versis item a dextra anathyrosis in formam parallelogrammi redacta paululum excavata. Sub v. postremo spatium altum circ. 11,5 non inscriptum extat. Area titulo inscribendo destinata excavata cymatio recto cincta in formam tabulae ansatae redacta 30 × 52; supersunt vestigia incisa ansae dextrae 12 × 25. V. 1–2 sinistrorsum, v. 3 in medio ordinati. Litt. 4,5 (v. 2 litt. T longa 5,5); puncta rotunda. Rep. Segobrigae d. 3 m. Iul. a. 2008 in effossionibus coemeterii sub circo (UE 9893 n. 1, *punto* 83; *tumba* 97; inv. n. 167566; S-714). Servatur in M. S. inter reposita, ubi descripsit J. M. A. a. 2008.



Fig. α



Fig. β

◁Manius▷ ◦Valerius ◦L(uci) ◦⟨f(ilius)⟩
 Špantamicus
 h(ic) ◦s(itus) ◦e(st)

Fig. α–β: Im. phot. a J. M. A. sumptae.

ABASCAL – ALFÖLDY – CEBRIÁN 2009, 279–282 cum im. phot. (AE 2009, 625; HEP 18, 2009, 131); ABASCAL – ALFÖLDY – CEBRIÁN 2011a, 236–237 n. 246 cum im. phot. – Cf. ABASCAL et al. 2009, 48–49 cum im. phot.; RUIZ DE ARBULO – CEBRIÁN – HORTELANO 2009, 95 cum im. phot.

1 M^r. Valerius l(ibertus) | Špantamicus ABASCAL – ALFÖLDY – CEBRIÁN 2009 ex II²/7, 11 [= II 3352] praenomine patroni omissio. In titulo VALERIVS ◦L ◦clare legitur. Omissio litt. F pro f(ilius) recurrit in titulis sepulcralibus militum, imprimis eis

Carnunto repertis (cf. huius Corporis vol. III 4473, 4484, 11210, 11213, cet.). – 2 ex. litt. V cornu sinistro prolongato.

De cognomine *Spantamicus* vide amplius 13, 329 et imprimis ABASCAL – ALFÖLDY – CEBRIÁN 2011a. [Proc?]ulus *Spantamicus*, qui *forum sternundum d(e) s(ua) p(ecunia) c(uravit)* cum M^r. Valerio Spantamico haud dubie parentela coniunctus est.

Titulus ex genere formulae saec. I parti priori tribuendus videtur.

J. M. A. – G. A.

13, 537 (= EE VIII 438 n. 188) tit. sepulcralis

Parallelepipedum ex lapide calcario superne infraque item a dextra fractum in fronte minus levigatum (33) × (35) × 16. Litt. rusticae minus accurate insculptae circ. 6,5/7,5. Rep. Segobrigae a. 1892 in effossionibus a R. GARCÍA SORIA institutis sumptu R. H. THOMSON fautoris. Servatur in M. S., ubi descripsit G. A. a. 1985 et W. K. im. phot. sumpsit. Recognovit J. M. A. a. 2002.

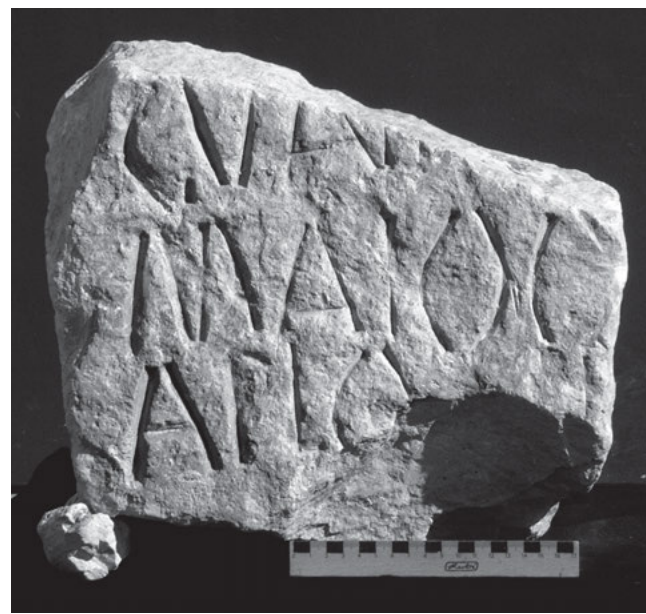

-----?
 G(ai-) Var[- - -]
 maio Q[- - -]
 Aplo[.]++[- - -]
 -----?

Im. phot. a J. M. A. sumpta.

FITA 1892d, 141–142 ex im. a QUINTERO del. in epistula a R. GARCÍA SORIA missa (HÜBNER, EE VIII 438 n. 188 ex ectyπο a FITA misso); QUINTERO 1913/2007, 106 n. 21 cum im. del; ALMAGRO BASCH 1984, 252–253 n. 115 cum im. phot.

3 ex. duo capita hastarum rectarum clare leguntur.

1–3 C ◦ VA[- - -] MAIO ◦ Q[- - -] | A ◦ PL ◦ M ◦ LI[- - -] FITA, qui supplevit C(aio) Val[er]io Sa[ma]io, q(ui) v(icit) a(mnis) pl(us) m(inus) LI[III] versibus non divisus sine idonea causa; quem magna ex parte secutus est QUINTERO, qui v. 2 ex. QV[- - -] restituit. Correxerit HÜBNER ex ectyπο, C VA+[- - -] MAIO+[- - -] | APIA[.]III[- - -], qui supplevit exempli causa: C(aio) Val[er]io Am[ma]io C[ass]ia Apia vel Apta vel... pia [f]il[io] fecit versibus non divisus. Postea ALMAGRO BASCH C ◦ VAL | MAIO ◦ C | APIO in titulo legit.

V. 1–2 supplenda videntur nomina gentilia *Varbius*, *Varius*, *Varilius*, cet. quoque cognomina Celtica *Maius* (cf. ALBERTOS 1965, 111; EAND., 37; ABASCAL 1994a, 50. 410) vel *Samaius* (ALBERTOS 1966, 197; vide II 3679). Sub Aplo[.]++ cogitari potest de *Aplonius/-a*, *Aplondus/-a*, cet.

Saec. I–II.

G. A. – J. M. A.

13, 538 tit. sepulcralis

Parallelepipedum ex lapide calcario subalbo superne infraque item a dextra et a sinistra ex parte et a tergo fractum, in fronte levigatum pectine ferreo vel caelo dolatum (31,5) × (30) × (30). Litt. profunde insculptae 5 (v. 1–2), 4,5 (v. 3–4) 4 (v. 5). Rep. Segobrigae a. 2006 in effossionibus coemeterii sub circo (UE 9368 n. 333, *punto* 235; inv. n. 142912; S-616). Servatur in M. S. inter reposita, ubi descripsit J. M. A. a. 2006 una cum R. C.



 us [- -]
 us [- -]
 Veg[etus? Stat?]-
 uti [filius] [fieri iu]-
 s ssit (vac.)

Im. phot. a R. C. sumpta.

ABASCAL – ALFÖLDY – CEBRIÁN 2011a, 238–239 n. 248 cum im. phot. (HEp 20, 2011, 194).

4 in. litt. V cornu sinistro prolongato.

1–2 nomina duorum virorum nominativo casu perierunt. Verba *fieri iussit* Segobrigae redeunt tantum in hoc titulo.

Ex litterarum formis saec. II videtur. G. A. – J. M. A.

13, 539 tit. sepulcralis

Parallelepipedum ex lapide calcario pallido undique excepto a dextra fractum, in fronte levigatum (34) × (17) × (23). Litt. 4,5 (v. 1), 4 (v. 2), 3,5 (v. 3); v. 3 punctum triangulare sursum directum. Rep. Segobrigae a. 1999 in effossionibus aulae aetatis Flaviorum a foro ad occidentem versus sitae (UE 3000 n. 94; inv. n. 36271; S-340). Servatur in M. S. inter reposita, ubi descripsit J. M. A. a. 2001 et iterum a. 2002, cum im. phot. sumpsit; recognovimus a. 2004.

[- -] Veion(i) (?)
 [- -]++++
 [hic] sit(us) ° e(st)

Im. phot. a J. M. A. sumpta.

ABASCAL – CEBRIÁN 2002a, 175–176 n. 56 cum im. phot. fig. 55 (AE 2002, 843; HEp 10, 2000, 268); ABASCAL – ALFÖLDY – CEBRIÁN 2011a, 177–178 n. 179 cum im. phot. (HEp 20, 2011, 351).



1–3 litt. E duabus hastis rectis indicata. – 2 ++++ sunt hastae rectae.

Nomen Veionis aliunde non novimus sed cf. *Vejata* (ALBERTOS 1966, 245), *Veibalus* (ALBERTOS 1965, 133) aut *Veivo* et *Veieas* inter nomina Celtica (LÓRINCZ 2002, 151).

Ex litterarum formis saec. II videtur. G. A. – J. M. A.

13, 540 tit. sepulcralis

Parallelepipedum ex lapide calcario subalbo ex duobus fragmentis coniunctum, undique fractum in fronte levigatum (46) × (49) × (28,5). Litt. 8 (v. 1) 5,5 (v. 2) 5 (v. 3–5; v. 5 litt. T longa 6). Rep. Segobrigae a. 2006 in effossionibus coemeterii sub circo (UE 9368 n. 306 *punto* 89 et UE 9368 n. 304 *punto* 226; inv. n. 142885 et 142883; S-615). Servatur in M. S. inter reposita, ubi descripsit et im. phot. sumpsit J. M. A. a. 2006.

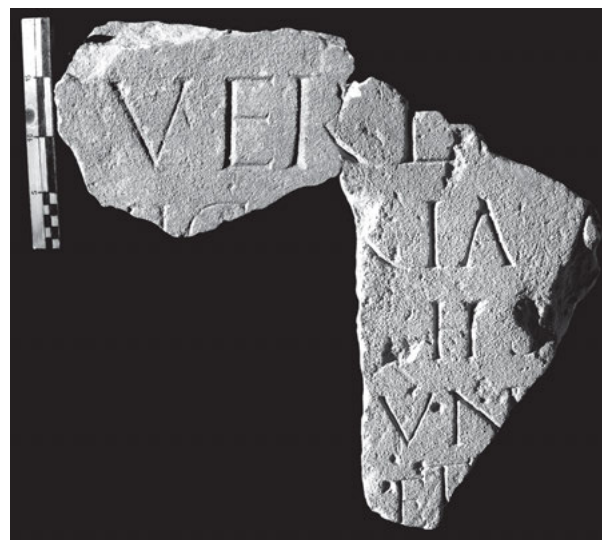

Verec[unda]
 v̄iç[a]ria +[- -]
 [- -] b(ic) s(ita) [e(st)]
 [Verec]uñd[us - -]
 s [pater?] et [-5/6-]
 [mater? - -]

Im. phot. a R. C. sumpta.

ABASCAL – ALFÓLDY – CEBRIÁN 2011a, 239 n. 249 cum im. phot. (*HEp* 20, 2011, 195).

2 + est pars sinistra litt. C, G, O vel Q.

Sine dubio Verecunda officium privatum exercebat. De officio vide REDUZZI 1990.

Ex formula et ex litterarum formis saec. I posterioris videtur. G. A. – J. M. A.

13, 541 tit. sepulcralis

Stela ex lapide calcario undique excepta facie sinistra fracta, in fronte levigata (46) × (51) × (25). Area titulo inscribendo destinata excavata expolita cymatio inverso cincta. Litt. 4 (v. 2) 3,5 (v. 3). Rep. Segobrigae a. 2006 in effossionibus coemeterii sub circo (*UE* 9368 n. 726, *punto* 368; inv. n. 143302; S-613). Servatur in *M. S.* inter reposita, ubi descripsit J. M. A. a. 2006 et im. phot. sumpsit a. 2007.



Fo[- -]
Ver[ecund- -]
h(ic) [s(it)- - -]

Im. phot. a J. M. A. sumpta.

ABASCAL – ALFÓLDY – CEBRIÁN 2011a, 207–208 n. 217 cum im. phot. (*HEp* 20, 2011, 168).

Nomen defuncti Fo[rtunatus] | Ver[ecundi f(ilius)] sed etiam Ver[ecund-] dedicans vel defunctus fuisse potest.

Ex tituli ordine et ex litterarum formis saec. I ex.

G. A. – J. M. A.

13, 542 (= II 6338 gg) tit. sepulcralis

Stela ex lapide calcario superne infraque resecta, in parte antica superiore rosis circulisque et sub eos serie arcuum exornata, in fronte olim levigata nunc fissuris rimisque laesa (85) × 67 × 16. Area titulo inscribendo destinata excavata cymatio inverso cincta 51 × 46,5. Litt. rusticae neglegenter insculptae circ. 4,5/5. Puncta desunt. Rep. Segobrigae a. 1891 in effossionibus a R. GARCÍA SORIA institutis *al Oriente del famoso cerro en un campo ó heredad que hondamente excavó, hace tres meses, D. Román García* FITA, i. e. sine dubio prope theatrum. Deinde translata *Madrid* in *M. A. N.* (inv. n. 16607) et ex iussu ALMAGRO BASCH a. 1972 denuo in Segobrigam pervenit. Servatur in *M. S.* inter reposita, ubi descripsit et ectypum sumpsit

G. A. a. 1985, cum W. K. im. phot. sumpsit. Recognovit J. M. A. a. 1991.

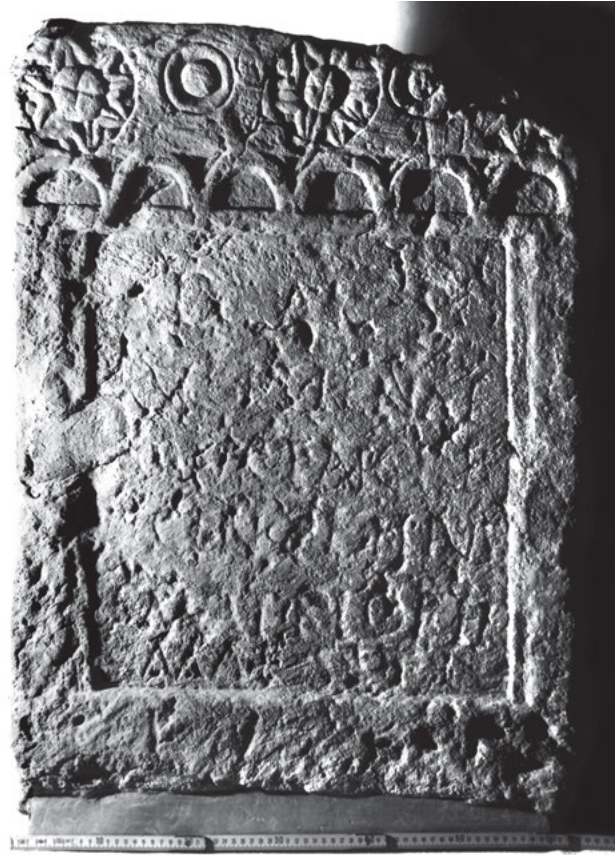

D(is) M(anibus) s(acrum)
Vettienae
Anctae Cres-
cens filius
5 matri opti-
mae s(it) t(ibi) t(erra) l(evis)

Im. phot. a W. K. sumpta.

FITA 1891b, 523 n. 3 (HÜBNER II 6338 gg [“una cum n. 6338 cc” errore inde VIVES, *ILER* 4039] ex ectypo a FITA misso); QUINTERO 1913/2007, 103–104 n. 14 et tab. del.; RIVERO 1933, 69 n. 249; ALMAGRO BASCH 1984, 245–246 n. 109 cum im. phot.; ABASCAL 1992, 317–318 n. 7.

4 litt. S prior inversa insculpta. – 4 et 6 litt. L cum hasta declivi.

3–4 *Anctae Picentinius* QUINTERO, *Anctae Picentivius* RIVERO, *Auctae Picentinius* FITA et HÜBNER, *Auctae Crescentinius* ALMAGRO BASCH et ABASCAL.

Vettienii (SOLIN – SALOMIES 1994, 206) in Hispania hoc titulo solo laudantur.

Ex formulis et ex litterarum formis saec. II ex. vel II in.

G. A. – J. M. A.

13, 543 tit. sepulcralis

Ara sepulcralis ex lapide calcario infra fracta tympano acroteriis exornata, corona in fronte et in faciebus angustis prospicienti, ex duobus fragmentis coniuncta, undique levigata (46) × 42 × (28,5). Pars media (18) × 38. Area titulo inscribendo destinata excavata 10 × (25). Litt. 3 (v. 1), 2 (v. 2), 2,5 (v. 3). Puncta desunt. Rep. Segobrigae a. 2006 in effossionibus coemeterii sub circo (*UE* 9368 n. 516 et 923, *puntos* 319 et 352; inv. n. 143092/143498; S-674). Servatur in *M. S.* inter reposita, ubi descripsit J. M. A. a. 2007.



D(is) M(anibus) [s(acrum)]
Vi[- - -]
LIA[- - -]

Im. phot. a J. M. A. sumpta.
 ABASCAL – ALFÖLDY – CEBRIÁN 2011a, 240–241 n. 252 cum im. phot. (HEp 20, 2011, 198).

2–3 latent nomina defuncti. Cf. e. g. cognomen Latinum *Vitalianus* (KAJANTO 1965, 274).

Ex genere et ex formula saec. II ex. vel III in.

J. M. A. – G. A.

13, 544 tit. sepulcralis

Stela ex lapide calcario superne rotundata et infra fracta (43,5) × 55 × 15, rosa diam. 21 ab utroque latere palmis exornata, sub quibus duae series arcuum diam. 10,5. Versus sinistros ordinati spatii inter se variatis. Litterae sub arcibus minus accuratae 4,5 (v. 1); v. 1 punctum in formam virgulae redactum. Rep. Segobrigae a. 2006 in effossionibus coemeterii sub circo una cum titulo 13,437 in usum posteriorem adhibita in sepulcro n. 5 (UE 9444 n. 12, punto 516; inv. n. 146961; S-534). Servatur in M. S. inter reposita, ubi descripsit J. M. A. a. 2006; contulimus a. 2010.



Fig. α



Fig. β

Victori ° an(norum)
XVI (vac.) + Ussaius

Fig. α: im. phot. a J. M. A. sumpta.

Fig. β: im. phot. a J. M. A. machina computatoria usu composita.

ABASCAL – ALFÖLDY – CEBRIÁN 2011a, 240 n. 251 cum im. phot. (HEp 20, 2011, 197).

2 + est caput litt. C, G vel S.

Nomen Celticum *Ussaius* aliunde non novimus sed cf. *Usaia, Cusaia*, cet. Vide *Ussaeus* (SOLIN – SALOMIES 1994, 196).

De officina ubi lapis insculptus est, vide ABASCAL 1992.

Ex genere et ex ornamentis saec. I ex. vel II in. videtur.

J. M. A. – G. A.

13, 545 (= II 3152) tit. sepulcralis

Duo frg. inter se non composita lapidis. Puncta triangularia diverse directa. Fortasse erat stela superne rotundata. Frg. sinistrum *a* in lucem prodit d. 14 m. Ian. a. 1795 copiosae pluviae gratia in aedificio aetatis Visigothicae extra urbem sito, loco q. d. *basílica visigoda*, ad alterum usum positum, incorporado a un cimientto sepulcral al mediodía del cimiterio próximo a la cerca, i á la de poniente CAPISTRANO 1795. Frg. dextrum *b* servabatur a. 1789 in oppido *Saelices (CU) en la misma casa*, i. e. domi *S. Martínez Falero* FERNÁNDEZ. Fragmenta latent aut perierunt.

VIDEI
 L, CAECIL
 H S
 AN VI

Fig. α

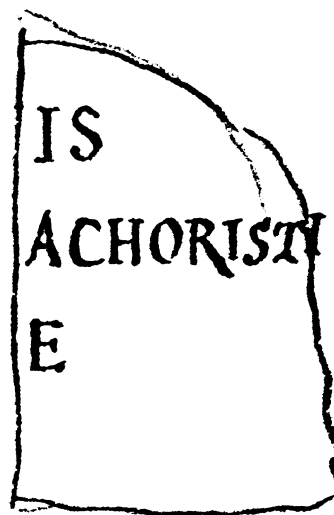

Fig. β

Videlis
L(uci) o Caecil[i] Achoristi
f(ilia) h(ic) o s(ita) e(st)
an(norum) VI[- - -?]
 -----?

Fig. a: Im. frg. a a CAPISTRANO 1795 publici iuris facta.

Fig. b: Im. frg. b a FERNÁNDEZ del. ex ms. R. A. H. sign. 11/8109/4k.

Frg. a: CAPISTRANO 1795, 23–24. Frg. b: FERNÁNDEZ 1789/90 ms. R. A. H. sign. 11/8109/4k f. 47; ID. 1790 ms. R. A. H. sign. 9/7953/1(38) n. 7 cum im. del. (DE SANTIAGO PALOMARES, ms. R. A. H. sign. et 9/5939/16 f. 95 n. 7; ABASCAL – GIMENO 2000, 118 n. 156); ID. 1790 ms. R. A. H. sign. n. 9/5597/1 f. 152 cum im. del.; CAPISTRANO, ms. 1792 f. 88v n. 14 et ed. 1792, 113 n. 14 (MASDEU 1783/1805, XVII 401 n. 4; XIX 530 n. 1996); ex ANTIQUIORIBUS HÜBNER II 3152. Fragmenta duo coniuncta edidit tantum CAPISTRANO 1802, 128 (ab eo et ex PRIORIBUS, ALMAGRO BASCH 1984, 237–238 n. 103 cum im. del.).

3 Litt. F inversa ad genus femininum indicandum.

Videlis traditur, fortasse recte, nam CAPISTRANO vir linguae Latinae peritissimus rebus epigraphicis fidedignus fuit. Nomen *Videlis* aliunde non novimus, sed cf. *Delis* (SOLIN 2003, 307); de nomine Graeco Achoristi cf. ibid. 1364.

Tit. ex formula saec. I fortasse tribuendus est.

J. M. A. – G. A.

13, 546 (= EE VIII 439 n. 189) tit. sepulcralis

Lapis infra resectus vel fractus (30) × (38) × ? erat. Rep. ante a. 1892 loco q. d. *Castillejo* intra fines oppidi *Saelices (CU)* a Segobriga circ. km 3 ad orientem versus, frontispicio aedificii insertus FITA. Descripsimus ut potuimus ex testimonio a FITA edito et a HÜBNER accepto. Latet aut periiit.

Traditur:	Fuit fere:
<i>Virbiae</i>	<i>Virbiae</i>
<i>vi +I+</i>	<i>IIA</i>
<i>M[.]N[-3?]-SE</i>	<i>M[.]N[-2?]-SE</i>
<i>[-2?]-]RO[-3?]-</i>	<i>[so]ro[ri] Eu-</i>
<i>tychius</i>	<i>tychius</i>
5 <i>[- - -]ES[- - -]</i>	<i>[- - -]ES[- - -]</i>
-----	-----

FITA 1892d, 145 ex ectypo a R. GARCÍA SORIA accepto versibus non divisus (HÜBNER, EE VIII 439 n. 189, qui ectypum non vidit). – Cf. VALLEJO 2005a, 451; NAVARRO et AL. 2011, 142.

Lectio FITA: *Virbiae M[u]n[nae] Se[mp]ro[nius] Tychius [her]jes [ex testamento f(aciendum) c(uravit)]*. 1–2 *Vir[r]ia M[- - -]n[- - -]* nomen defunctae fuisse, putaverunt VALLEJO 2005a, 451 et NAVARRO 2011, 142, i. e. *Virriae* pro *Virbiae*, sed FITA ex ectypo *Virbiae* tradit.

Nomen *Virbiae* (SOLIN – SALOMIES 1994, 210) Segobrigae tantum laudatum, recurrit in titulo 13, 217.

Tit. ex usu dativi non est anterior saec. I ex.

J. M. A. – G. A.

13, 547 tit. sepulcralis

Tabula ex lapide calcario subalbo superne infraque item a dextra et a tergo fracta, in fronte olim levigata nunc magna ex parte laesa (22) × (13) × 6. Litt. 4 (v. 1), 3,5 (v. 2–3), 4 (v. 4). Rep. 1999 in effossionibus cryptoporticus exedrae septentrionalis fori prope locum q. d. *Termas del teatro (Estancia 9, UE 2000 n. 113a; cata 1; inv. n. 38703; S-*

339). Servatur in M. S. inter reposita, ubi descripsit J. M. A. a. 2001; recognovimus a. 2004.



-----?

Ti(beri-) [- - -]

LI (vac.) [- - -]

h(ic) [s(it-) e(st) ?]

Ze[- - -]

-----?

Im. phot. a J. M. A. sumpta.

ABASCAL – CEBRIÁN 2002a, 169–170 n. 41 cum im. phot. fig. 40 (AE 2002, 841; HEP 10, 2000, 253); ABASCAL – ALFÖLDY – CEBRIÁN 2011a, 99–100 n. 85 cum im. phot.

2 ex. *[lib(ertus/-a)? - - -?]* ABASCAL – CEBRIÁN 2002a. – 3 in. vacat ABASCAL – ALFÖLDY – CEBRIÁN. – 4 *Zen[o? - - -?]* ABASCAL – CEBRIÁN 2002a; latet nomen dedicantis. Ex ordinatione lectionem *Ti(berio) [Cla(udio) Vita][li an(norum) - - -] | h(ic) [s(itus) e(st)] | Ze[nonilla]* proposuerunt ABASCAL – ALFÖLDY – CEBRIÁN.

Ex formulis saec. I med. vel ex.

J. M. A. – G. A.

13, 548 tit. sepulcralis

Stela ex lapide calcario superne rotundata olim acroteriis nunc deperditis praedita, infra fracta, rosa circulo cincta in area excavata exornata, in fronte caeli vel pectinis ferrei dolata, atque ab aqua aut fortasse a pluvia magna ex parte erasa (99) × 63 × 30. Area titulo inscribendo destinata excavata cymatio inverso cincta nunc fissuris nonnullis laesa 58 × 43. V. 5 in medio ordinatus. Litt. 5 (v. 1), 4 (v. 3), 6 (v. 4), 4 (v. 5), 5,5 (v. 6), 5 (v. 7). V. 7 litt. T in margine dextra insculpta. Puncta hodie deformia olim fortasse rotunda. Rep. Segobrigae a. 2007 in effossionibus coemeterii sub circo (UE 9518 n. 3, punto 112; inv. n. 147600; S-688), ubi lapis in usum posteriorem muro circensi immissus est. Servatur in M. S. inter reposita, ubi descripsit J. M. A. a. 2007, qui im. phot. sumpsit a. 2008.



M[- - -]
 [- - - - -]
 ++E++L+++
 s(it) t(ibi) t(erra) l(evis)
 5 pat[r]i °
 Mad(- - -) et ° Da-
 [-2/3?]-o fecerunt

Im. phot. a J. M. A. sumpta.
 ABASCAL – ALFÖLDY – CEBRIÁN 2011a, 218–219 n. 225 cum im. phot. (*HEp* 20, 2011, 174).

1 in. videtur litt. M fortasse ad praenomen pertinens. – 3 ex ectypo supersunt vestigia litt. E et L; ++ primae sunt litt. incertae, ++ in parte media sunt litterae hastis rectis praeditae, +++ postremae sunt litt. incertae. – 5 in parte media extant litt. PAT quasi erasae. – 7 ante litt. F clare legitur litt. O. Versibus 6–7 nomina dedicantium continentur.

Titulus ex genere atque formulis item litterarum formis saec. I ex. vel II anteriori tribuendus videtur.

J. M. A. – G. A.

13, 549 tit. sepulcralis (?)

Parallelepipedum ex lapide calcario subalbo a sinistra item a tergo fractum, in fronte levigatum et a dextra paululum laesum 34,5 × (20) × (29). V. 2 brevior sinistrorsum vel concinne in medio ordinatus. Litt. 6 (v. 1 et 3), 6,5 (v. 4). Puncta triangularia sursum directa. Rep. Segobrigae a. 2002 in effossionibus fori prope cryptoporticum septentrionalem (UE 5914 n. 1; inv. n. 85714; S-380). Servatur in M. S. inter reposita, ubi descripsimus a. 2002.



[- - - -io ⊂Mani⊃] f(ilio) °
 [- - - - -]
 [- - - -ius] ⊂Mani⊃ ° f(ilius) °
 [- - -]atri
 - - - - - ?

Im. phot. a J. M. A. sumpta.

ALFÖLDY – ABASCAL – CEBRIÁN 2003b, 226–227 n. 19 cum im. phot. (*AE* 2003, 995; *HEp* 10, 2000, 310); ABASCAL – ALFÖLDY – CEBRIÁN 2011a, 88–89 n. 69 cum im. phot.

2 ex. vacat ALFÖLDY – ABASCAL – CEBRIÁN 2003b.

Ex litterarum punctorumque formis veri simillime aetati Augusti vel saec. I in. tribuendus videtur. G. A. – J. M. A.

Fragmenta minora
 (13, 550–687)

13, 550 tit. sepulcralis

Stela ex lapide calcario subalbo undique fracta (17,5) × (15) × (7). Area titulo inscribendo destinata excavata levigata item cymatio duplo cincta. Litt. 6. Rep. Segobrigae a. 1998 in effossionibus domus privatae prope thermas aetatis Flaviorum sitae, i. e. loco q. d. “domus Silvani” (UE 1714 n. 1; inv. n. 40195; S-230), inter septentrionem et occidentem versus a thermis aetatis Flaviorum. Servatur in M. S. inter reposita, ubi J. M. A. descripsit a. 1999.

A[- - -]

- - - - -

Im. phot. a J. M. A. sumpta.

ABASCAL – CEBRIÁN 2000, 212–213 n. 32 cum im. phot. fig. 29 (*HEp* 10, 2000, 208); ABASCAL – ALFÖLDY – CEBRIÁN 2011a, 339–340 n. 413 cum im. phot.

Superest initium praenominis aut nominis gentilis.



Ex genere monumenti inter saec. I ex. et III.

J. M. A. – G. A.

13, 551 tit. sepulcralis

Stela (?) ex lapide calcario subalbo superne item infra et a dextra fracta in fronte minus levigata (26) × (10) × (21). Litt. 5,5 (v. 1), 3,4 (v. 2). Ante v. 1 spatium altum circ. 14 non inscriptum extat. Rep. Segobrigae a. 1981 inter quisquilias superpositas aedificio aetatis Visigothicae extra urbem sito, i. e. loco q. d. *basílica visigoda* (inv. n. 93256; *Basílica-21*, S-389). Servatur in *M. S.* inter reposita, ubi descripserunt G. A. a. 1985 et J. M. A. a. 2004. Contulimus a. 2004.



A+[- -]

R[- -]

Im. phot. a J. M. A. sumpta.

ALMAGRO BASCH 1984, 377 n. 251 cum im. phot.

1 + est hasta recta litt. incertae minore modulo.

Saec. I-II videtur.

J. M. A. – G. A.

13, 552 tit. sepulcralis

Tabula ex lapide calcario cauae *Buixcarró* (V) sitae superne item infra et ab utroque latere fracta, in fronte expolita et a tergo levigata, sulco cincta (16) × (13) × 2,2. Litt. satis

accurate inter lineas ad delineandum ductas insculptae 4,5. Rep. Segobrigae a. 2007 in effossionibus coemeterii sub circo (*UE* 9656 n. 534, *punto* 111; inv. n. 155924; S-575). Servatur in *M. S.* inter reposita, ubi descripsit J. M. A. a. 2007.

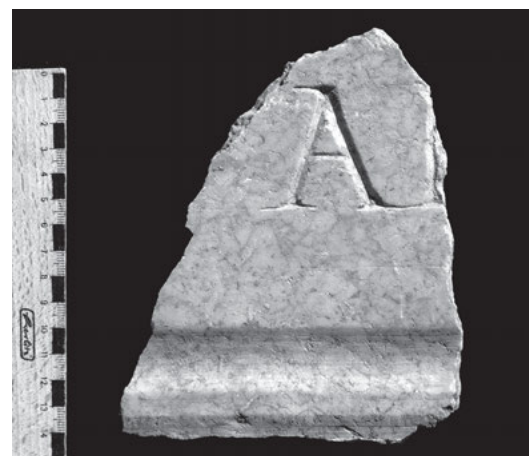

[- -?] A+[- -]

Im. phot. a J. M. A. sumpta.

ABASCAL – ALFÖLDY – CEBRIÁN 2011a, 244 n. 258 cum im. phot. (*HEp* 20, 2011, 203).

1 + est hasta recta litt. E, F, N vel sim.

Ex litterae forma saec. I posterioris vel II anterioris videtur.

J. M. A. – G. A.

13, 553 tit. sepulcralis

Stela ex lapide calcario pallido superne probabiliter olim rotundata undique fracta in fronte levigata (10) × (8) × (9). Rep. Segobrigae a. 2000 in effossionibus aulae aetatis Flaviorum a foro ad occidentem versus sitae (*UE* 3000 n. 2420; inv. n. 49417; S-299). Servatur in *M. S.* inter reposita, ubi descripsit J. M. A. a. 2000.



[- -]+A+[- -]

Im. phot. a J. M. A. sumpta.

ABASCAL – CEBRIÁN 2002a, 161 n. 22 cum im. phot. fig. 21 (*HEp* 10, 2000, 234); ABASCAL – ALFÖLDY – CEBRIÁN 2011a, 178 n. 180 cum im. phot. (*HEp* 20, 2011, 352).

1 + prior est hasta declivis ad litt. A vel M pertinens, + altera est hasta recta.

1 [Ae]mi[li-], ABASCAL – CEBRIÁN 2002a.

Fortasse saec. I. J. M. A. – G. A.

13, 554 tit. sepulcralis

Fragmentum parallelepipedum vel stelae ex lapide calcario subalbo in fronte levigatum caelo dolatum (15) × (11) × (13,5). Litt. accurate inter lineas ad delineandum ductas insculptae 6. Rep. Segobrigae a. 2006 eodem loco, ubi titulus praecedens invenitur (UE 9368 n. 503, punto 326; inv. n. 143079; S-593). Servatur in M. S. inter reposita, ubi descripsit J. M. A. a. 2007.



-----?
[---]A+[---]
-----?

Im. phot. a J. M. A. sumpta.

ABASCAL – ALFÖLDY – CEBRIÁN 2011a, 258–259 n. 290 cum im. phot. (HEp 20, 2011, 234).

1 + est pars sinistra litt. C, G vel Q. J. M. A. – G. A.

13, 555 tit. sepulcralis

Fragmentum parallelepipedum vel stelae ex lapide calcario undique fractum in fronte levigatum (15) × (11) × (14). Litt. rubricatae (vestigia coloris adhuc apparent) 4,5. Rep. a. 1981 inter quisquilias superpositas aedificio aetatis Visigothicae extra urbem sito, i. e. loco q. d. *basilica visigoda* (sign. BV n. 177, *Basílica* 22; inv. n. 93257; S-495). Servatur in M. S. inter reposita, ubi descripsit et im. phot. sumpsit G. A. a. 1985; contulit J. M. A. a. 2004.



-----?
[---]AD[---]
[---]ann(orum)---?XII+[---]
-----?

Im. phot. a J. M. A. sumpta.

ABASCAL – ALFÖLDY – CEBRIÁN 2011a, 313 n. 369 cum im. phot. (HEp 20, 2011, 293).

2 + sunt vestigia litterae incertae.

Titulus ex litterarum formis saec. II tribuendus videtur.

J. M. A. – G. A.

13, 556 tit. sepulcralis

Parallelepipedum ex lapide calcario undique fractum in fronte levigatum (20) × (13) × (18). Litt. 4/5. Hedera v. 1 ex. Rep. Segobrigae circ. a. 1972/73 in effossionibus portae orientalis amphitheatri. Servatur in M. S. inter reposita (inv. n. 195054; S-799), ubi descripsit G. A. a. 1985 et W. K. im. phot. sumpsit.



-----?
[---]ae°[---]
[---]SER[---]
-----?

Im. phot. a W. K. sumpta.

ABASCAL – ALFÖLDY – CEBRIÁN 2011a, 342–343 n. 419 cum im. phot. (HEp 20, 2011, 320).

1 in. superest hasta declivis litt. A. – Post v. 2 vestigia litt. desunt.

Titulus ex litterarum formis saec. I ex. vel II in. tribuendus videtur.

G. A. – J. M. A.

13, 557 tit. sepulcralis

Stela ex lapide calcario albo undique fracta (6,6) × (7,2) × (11). Area titulo inscribendo destinata excavata cymatio inverso cincta. Rep. Segobrigae d. 7 m. Aug. a. 2006 in effossionibus partis externae aedificii aetatis Visigothicae extra urbem siti, i. e. loco q. d. *basilica visigoda* (UE 11003 n. 105, punto 145; inv. n. 138055; S-540). Servatur in M. S. inter reposita, ubi descripsit J. M. A. a. 2006.



[- -]AE[- -]

Im. phot. a J. M. A. sumpta.

ABASCAL – ALFÖLDY – CEBRIÁN 2011a, 313 n. 370 cum im. phot. (*HEp* 20, 2011, 294).

Ex monumenti genere saec. I posteriori vel II anteriori tribuendus videtur. J. M. A. – G. A.

13, 558 tit. sepulchralis

Stela ex lapide calcario albo ex duobus fragmentis coniuncta superne item a sinistra infraque et a tergo fracta (33) × (12) × (9). Litt. 4 (v. 2–3); punctum triangulare deorsum directum v. 3. Rep. Segobrigae a. 2006 in effossionibus coemeterii sub circo (*UE* 9361 n. 516 et 517, *puntos* 240 et 242; inv. n. 142347 et 142348; S-607). Frg. servantur in *M. S.* inter reposita, ubi descripsit et im. phot. sumpsit J. M. A. a. 2006.



[- -] Aem?]ilius
[- -] uxo-
[ri? - -] t(itulum) m(emoriae) ◦
-----?

Im. phot. a R. C. sumpta.

ABASCAL – ALFÖLDY – CEBRIÁN 2011a, 194–195 n. 201 cum im. phot. (*AE* 2011, 571; *HEp* 20, 2011, 154).

Ex litterarum formis saec. I tribuendus videtur.

J. M. A. – G. A.

13, 559 tit. sepulchralis ?

Parallelepipedum ex lapide calcario ab utroque latere item infra fractum, in fronte levigatum et in facie sursum versa caelo dolatum (26,5) × (30) × (6). Litt. 7 (v. 1), 5,5/6 (v. 2). Punctum triangulare deorsum directum. Ante v. 1 spatium altum circ. 7 non inscriptum extat. Rep. Segobrigae a. 1982 in effossionibus viae urbanae inter locum q. d. *Termas del teatro* et forum sitae, i. e. viae tectae sub porticu septentrionali fori (inv. n. 162263; S-279). Servatur in *M. S.* inter reposita, ubi descriperunt G. A. a. 1985 et J. M. A. a. 2004.



[- -]alo ◦ M[- -]
[- -]++ Çae[cili- -]

Im. phot. a J. M. A. sumpta.

ALMAGRO BASCH 1984, 325–326 n. 191 cum im. phot.

2 ++ sunt capita hastarum rectorum; supplendum fortasse NI.

1 fortasse extant nomina defuncti.

Ex litterarum formis, saec. I ex. vel II. J. M. A. – G. A.

13, 560 tit. sepulchralis

Stela ex lapide calcario subalbo supra item infra dextraque fracta (33) × (35) × (14). Area titulo inscribendo destinata excavata superne rotundata et cymatio inverso cincta. Litt. 6,5 (v. 1), 6 (v. 2). Puncta desunt. Rep. Segobrigae a. 2007 in effossionibus coemeterii sub circo (*UE* 9656 n. 544, *punto* 118; inv. n. 155934; S-680). Servatur in *M. S.* inter reposita, ubi descripsit J. M. A. a. 2007.



Am[- -]
D+[- -]
++[- -]
-----?

Im. phot. a J. M. A. sumpta.

ABASCAL – ALFÖLDY – CEBRIÁN 2011a, 195 n. 202 cum im. phot. (*HEp* 20, 2011, 155).

2 + est hasta recta ad partem sinistram litterae incertae pertinens. – 3 ++ sunt capita hastarum rectorum.

1 satis probabiliter cognomen Latinum vel nomen indigenum defuncti continet, i. e. *Am[atus]*, *Am[batus]*, *Am[oenus]*, cet.

Ex genere et ex litterarum formis saec. I posterioris vel II anterioris videtur. J. M. A. – G. A.

13, 561 tit. sepulcralis

Fragmentum parallelepipedum vel stelae ex lapide calcario pallido undique fractae in fronte laesae (9) × (14,5) × (17,5). Litt. 3,5. Rep. d. 26 m. Iul. a. 2006 in effossionibus loci q. d. *basílica visigoda* (UE 11001 n. 14, punto 36; inv. n. 137808; S-561). Servatur in M. S. inter reposita, ubi descripsit J. M. A. a. 2006.



[- -] + AR [- -]

Im. phot. a J. M. A. sumpta.

ABASCAL – ALFÖLDY – CEBRIÁN 2011a, 314 n. 372 cum im. phot. (*HEp* 20, 2011, 296).

1 + est cornu litt. I vel N. J. M. A. – G. A.

13, 562 tit. sepulcralis

Fragmentum parallelepipedum vel stelae ex lapide calcario pallido undique fractum in fronte pectine ferreo dolatum (18) × (27) × (18). Litt. circ. 6 (v. 1); puncta desunt. Rep. Segobrigae a. 2000 inter lapides cumulas prope locum q. d. *basílica visigoda* in effossionibus circ. a. 1980 institutis (sign. *PBAVIS* n. 2; inv. n. 62616; S-312), ubi lapis in usum posteriorem muro alicui recentioris aevi immissus est. Servatur in M. S. inter reposita, ubi descripsit J. M. A. a. 2001.

-----?
[- - ?] A[r]g[an]t[us] - - ?
[- - ?] h[ic] s[it-]] e[st]
-----?

Im. phot. a J. M. A. sumpta.

ABASCAL – CEBRIÁN 2002a, 166 n. 33 cum im. phot. fig. 32 (*AE* 2002, 834; *HEp* 10, 2000, 245); ABASCAL – ALFÖLDY – CEBRIÁN 2011a, 308 n. 359 cum im. phot.

1 supplendum fortasse nomen Celtibericum *Argantol Arganta* (cf. *AE* 1987, 642 et vide tit. 13, 331) aut *Argaelus/a* (vide amplius sub tit. 13, 280).



Titulus ex litterarum formis saec. I tribuendus videtur. J. M. A. – G. A.

13, 563 tit. sepulcralis

Stela ex lapide calcario undique fracta in fronte levigata (22,5) × (14) × (10), superne flore vel rosa exornata, cuius circulus superest. Area titulo inscribendo destinata excavata cymatio inverso cincta. Litt. circ. 5. Rep. Segobrigae a. 1981 inter quisquilias superpositas aedificio aetatis Visigothicae extra urbem sito, i. e. loco q. d. *basílica visigoda* (inv. n. 93429; *BV* n. 251, S-505), ubi lapis in usum posteriorem muro alicui recentioris aevi immissus est. Servatur in M. S. inter reposita, ubi descripsimus a. 2004.



[- -] AST [- -]

Im. phot. a J. M. A. sumpta.

ABASCAL – ALFÖLDY – CEBRIÁN 2011a, 314 n. 373 cum im. phot. (*HEp* 20, 2011, 297).

Ex monumenti genere inter saec. I med. et saec. II in. J. M. A. – G. A.

13, 564 tit. sepulcralis

Fragmentum parallelepipedum vel stelae ex lapide calcario subalbo undique fractum, in fronte minus levigatum (12,5) × (11) × (12). Litt. inter lineas ad delineandum ductas insculptae 3,5 (v. 2 litt. T longa 3,8). Puncta triangularia deorsum directa. Rep. Segobrigae d. 27 m. Iul. a. 2006 eodem loco, ubi titulus praecedens invenitur (UE 11005 n. 22, *punto* 41; inv. n. 138214; S-541), in usum posteriorem muro alicui recentioris aevi immissum. Servatur in M. S. inter reposita, ubi descripsit J. M. A. a. 2006.



 [---]+[---]
 [---] ° At[---]
 [---]us ° +[---]

Im. phot. a J. M. A. sumpta.

ABASCAL – ALFÖLDY – CEBRIÁN 2011a, 308–309 n. 360 cum im. phot. (HEp 20, 2011, 285).

1 + est pars inferior litt. C, G, O vel Q. – 2 initium nominis defuncti vel dedicanti continet. – 3 + est hasta recta ad litt. I vel L pernitens, 3 in. supplendum fortasse nomen gentile cum exitu [---i]us.

Ex litterarum formis saec. II tribuendus videtur.

J. M. A. – G. A.

13, 565 tit. sepulcralis

Fragmentum parallelepipedum vel stelae ex lapide calcario subalbo undique fractum (11) × (11) × (10). Litt. 4 (v. 1). Rep. Segobrigae a. 2007 in effossionibus coemeterii sub circo (UE 9656 n. 318; inv. n. 155708; S-675). Servatur in M. S. inter reposita, ubi descripsit J. M. A. a. 2007.

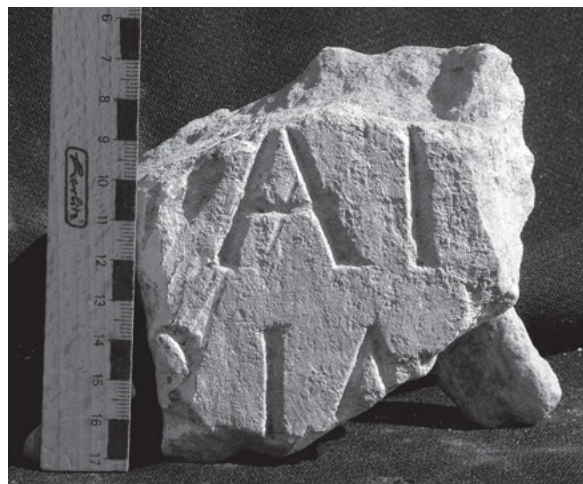

 [---]AT[---]
 [---]ri+[---]

Im. phot. a J. M. A. sumpta.

ABASCAL – ALFÖLDY – CEBRIÁN 2011a, 244 n. 259 cum im. phot. (HEp 20, 2011, 204).

2 + ex. caput litt. A vel pars sinistra litt. M, [---P?]rim[---] ABASCAL – ALFÖLDY – CEBRIÁN.

Ex litterarum formis et ex loco, ubi fragmentum in lucem venit, saec. I posterioris videtur. J. M. A. – G. A.

13, 566 tit. sepulcralis

Tabula ex lapide marmoreo cineraceo (*pavonazetto* R. C. per colloquium) superne et ab utroque latere fracta, in fronte expolita et a tergo levigata ad basi statuae vel monumento inserendam (10,5) × (8) × 2,5. Litt. accurate insculptae 1,8. Hedera v. 2. Post v. 2 spatium altum circ. 3 non inscriptum extat. Rep. Segobrigae a. 2007 in effossionibus coemeterii sub circo (UE 9654 n. 215, *punto* 74; inv. n. 155290; S-661). Servatur in M. S. inter reposita, ubi descripsit J. M. A. a. 2007.

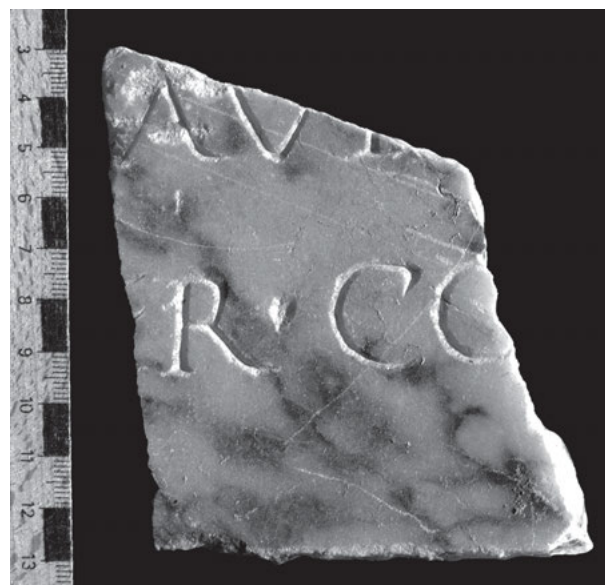

 [---]AV+[---]
 [---]er ° co[---]

Im. phot. a J. M. A. sumpta.

ABASCAL – ALFÖLDY – CEBRIÁN 2011a, 197–198 n. 205 cum im. phot. HEp 20, 2011, 158).

1 + est pars exigua pedis hastae rectae.

1 si nomen continet, fuisse potest *Aur[elius]* sive *[Fl]avi[us]*, cet. – 2 supplendum [---]er *co[niugi]* vel *[mat]er co[---]*, *[frat]er co[---]*, cet.

Ex litterarum formis saec. II tribuendus videtur.

J. M. A. – G. A.

13, 567 tit. sepulcralis

Stela ex lapide calcario superne item infra dextraque et a tergo fracta (25) × (30) × (10). Area titulo inscribendo destinata excavata levigata cymatio inverso cincta. Litt. 7,5. Rep. Segobrigae a. 2006 in effossionibus coemeterii sub circo (UE 9368 n. 519, *punto* 245; inv. n. 143095; S-632). Servatur in M. S. inter reposita, ubi descripsit J. M. A. a. 2007.



Ba[- -]

Im. phot. a J. M. A. sumpta.
 ABASCAL – ALFÖLDY – CEBRIÁN 2011a, 198 n. 206 cum im. phot.
 (HEp 20, 2011, 159).

1 ex. superest caput litt. A. Supplendum Ba[ebi-], Ba[ss-]
 vel similia.

Titulus ex genere et litterarum formis saec. I posteriori vel
 II anteriori tribuendus videtur. J. M. A. – G. A.

13, 568 tit. sepulcralis

Fragmentum parallelepipedum vel stelae ex lapide calcario
 undique fractum (19,5) × (14) × (17). Litt. circ. 7. Post v. 1
 spatium altum circ. 13,5 non inscriptum extat. Rep. Segobri-
 gae a. 2007 in effossionibus coemeterii sub circo (UE
 9656 n. 536, punto 66; inv. n. 155926; S-685). Servatur in
 M. S. inter reposita, ubi descripsit J. M. A. a. 2007.



[- -]BA[- -]

Im. phot. a J. M. A. sumpta.
 ABASCAL – ALFÖLDY – CEBRIÁN 2011a, 259–260 n. 292 cum im.
 phot. (HEp 20, 2011, 236).

J. M. A. – G. A.

13, 569 tit. sepulcralis

Stela ex lapide calcario undique excepto latere sinistro
 fracta (12) × (19) × (17). Area titulo inscribendo destinata
 excavata cymatio inverso cincta (10) × (10,5). Litt. 3,5/4.
 Ubi et cum fragmentum in lucem pervenit, nescimus sed
 fortasse post a. 1985. Servatur in M. S. inter reposita, ubi
 descripsit J. M. A. a. 1999 et iterum a. 2004.



Cela[us? - - ?]
 Beni[gni? f(i)lius] - - - ?]

Im. phot. a J. M. A. sumpta.
 ABASCAL 1999b, 294 n. IV.8 cum im. phot. fig. 10 (AE 1999,
 948; HEp 9, 1999, 309); ABASCAL – ALFÖLDY – CEBRIÁN 2011a,
 351 n. 432 cum im. phot.

1 ex. superest hasta acclivis ad litt. A pertinens, Cela[dus]
 ABASCAL 1999. – 2 ex. extat caput hastae rectae, bene[merenti?]
 AE 1999.

Nomen defuncti fuisse potest Celadus vel Celatus, qui redit
 frequenter in provinciis Celticis (cf. LÓRINCZ 1999, 47).

Ex monumenti forma inter saec. I med. et II ex. videtur.

J. M. A. – G. A.

13, 570 tit. sepulcralis

Fragmentum parallelepipedum vel stelae ex lapide calcario
 subalbo undique fractum in fronte levigatum (20) ×
 (12) × (12). Litt. 5,7 (litt. I posterior minuta 2,3). Ante v. 1
 spatium altum circ. 4 non inscriptum extat. Rep. Segobri-
 gae a. 2007 in effossionibus coemeterii sub circo (UE 9656
 n. 19, punto 66; inv. n. 155409; S-654). Servatur in M. S.
 inter reposita, ubi descripsit J. M. A. d. 21 m. Aug. a. 2007.



[- -]bilis [- -]
 [- -]+[- -]

Im. phot. a J. M. A. sumpta.
 ABASCAL – ALFÖLDY – CEBRIÁN 2011a, 244–245 n. 260 cum im.
 phot. (HEp 20, 2011, 205).

2 + est hasta recta litt. incertae.

1 supplendum cognomina [Ama]bilis, [No]bilis, [Sta]bilis
 vel similia. Cave, ne videas nomen municipii Augustae Bilbilis
 casu nominativo laudatum (cf. tit. 13, 317).

Ex litterarum formis saec. II vel III. J. M. A. – G. A.

13, 571 (= II 3153 a) tit. sepulcralis

Rep. Segobrigae a. 1789 in effossionibus a FERNÁNDEZ et A. TAVIRA institutis in aedificio aetatis Visigothicae extra urbem sito, i. e. loco q. d. *basílica visigoda*, ubi lapis in usum posteriorem muro alicui recentioris aevi immissus est. Latet aut periit.



-----?
 [- -]bius
 [- -]mi f(i)lius
 [h(ic) s(itus) e(st)] s(it) t(ibi) t(erra) [l(evis)]

Im. a FERNÁNDEZ del. ex ms. R. A. H. sign. 9/5597/1. FERNÁNDEZ 1789/90 ms. R. A. H. sign. 11/8109/4k f. 21v cum im. del.; ID. 1790 ms. R. A. H. sign. 9/5597/1 f. 151 cum im. del.; ab eo pendent HÜBNER II 3153 a et ALMAGRO BASCH 1984, 284–285 n. 144 cum im. del.

Ex formulis satis probabiliter saec. I. tribuendus videtur.
 J. M. A. – G. A.

13, 572 tit. sepulcralis

Stela ex lapide calcario subalbo a dextra infraque fracta, acroterio sinistro inornato, in fronte levigata caelo dolata (31) × (20) × 10. Litt. 5,5. Rep. a. 1999 in effossionibus cryptoporticus exedrae septentrionalis fori prope locum q. d. *Termas del teatro* (UE 2514 n. 1; inv. n. 22449; S-276). Servatur in M. S. inter reposita, ubi descripsit J. M. A. a. 2001; recognovimus a. 2004.

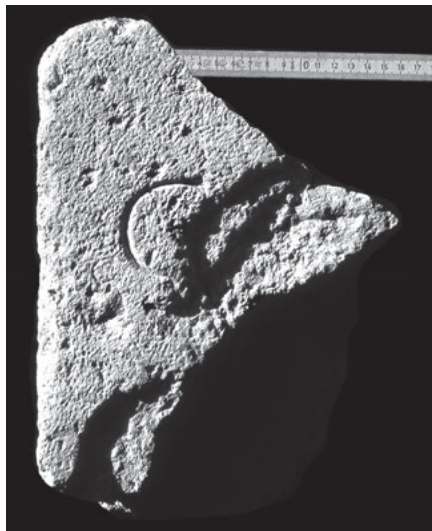

C[- -]

Im. phot. a J. M. A. sumpta. ABASCAL – CEBRIÁN 2002a, 177 n. 60 cum im. phot. fig. 59 (HEp 10, 2000, 272); ABASCAL – ALFÖLDY – CEBRIÁN 2011a, 94 n. 78 cum im. phot.

Ex genere et ex litterarum formis saec. I. tribuendus videtur.
 J. M. A. – G. A.

13, 573 tit. sepulcralis

Stela ex lapide calcario superne item infra dextraque et a tergo fracta, in fronte olim levigata nunc magna ex parte laesa (18) × (14,5) × (11). Area titulo inscribendo destinata excavata cymatio recto lato 5 cincta (10,5) × (8). Litt. circ. 6 (v. 1), 4 (v. 2). Ubi reperta sit, nescitur. Servatur ab a. 1973 in M. S. inter reposita, ubi descripsit G. A. a. 1985 et W. K. im. phot. sumpsit. Recognovit J. M. A. a. 2004, contulimus eodem a.



 C[- -]
 E+[- -]

Im. phot. a J. M. A. sumpta.

ALMAGRO BASCH 1984, 317–318 n. 182 cum im. phot.
 2 + est hasta recta.

Ex genere et ex litterarum formis saec. II.

J. M. A. – G. A.

13, 574 tit. sepulcralis

Stela ex lapide calcario a dextra item superne infraque et a tergo fracta, in fronte olim levigata caelo dolata magna ex parte laesa (13,5) × (19) × (13). Area titulo inscribendo destinata excavata cymatio cincta. Litt. circ. 4. Rep. a. 1999 in effossionibus domus privatae prope thermas aetatis Flaviorum sitae, i. e. loco q. d. “domus Silvani” (UE 1000 n. 344; inv. n. 38673; S-336). Servatur in M. S. inter reposita, ubi descripsit J. M. A. a. 2001. Recognovimus a. 2004.



-----?
 C[- -]
 V+[- -]
 -----?

Im. phot. a J. M. A. sumpta.

ABASCAL – CEBRIÁN 2002a, 172–173 n. 48 cum im. phot. fig. 47 (*HEp* 10, 2000, 260); ABASCAL – ALFÖLDY – CEBRIÁN 2011a, 341 n. 416 cum im. phot.

2 + sunt vestigia litt. incertae, *us* [- -] legerunt ABASCAL – CEBRIÁN 2002a.

Eundem lapidem ac titulum n. 13, 575 (= II 3162) putavit esse *HEp*, minus recte, nam tit. 13, 575 in effossionibus loco q. d. *basílica visigoda* in lucem pervenit.

Ex monumenti forma saec. I posteriori vel II anteriori.

J. M. A. – G. A.

13, 575 (= II 3162) tit. sepulcralis

Fragmentum parallelepipedum aut stelae ex lapide calcario superne item infra dextraque et a tergo fracta. Rep. Segobrigae a. 1789 in effossionibus a FERNÁNDEZ et A. TAVIRA institutis in aedificio aetatis Visigothicae extra urbem sito, i. e. loco q. d. *basílica visigoda*. Latet aut perit.

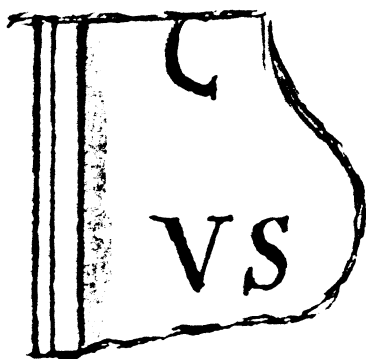

-----?
C[- -]
VS[- -]
-----?

Im. a FERNÁNDEZ del. ex ms. R. A. H. sign. 9/5597/1.

FERNÁNDEZ 1789/90 ms. R. A. H. sign. 11/8109/4k f. 14v; ID. 1790 ms. R. A. H. sign. 9/7953/1/35 n. 7 cum im. del. et (ab ABASCAL – GIMENO 2000, 118 n. 155 editam; a FERNÁNDEZ pendent DE SANTIAGO PALOMARES, ms. R. A. H. sign. 9/5939/16 f. 100 n. 7; CORNIDE 1799, tab. 7 n. 40 cum im. del.); ID. 1790 ms. R. A. H. sign. 9/5597/1 f. 149 cum im. del.; ex ANTIQVORIBUS sumpserunt HÜBNER II 3162 et ALMAGRO BASCH 1984, 292–293 n. 153 cum im. del.

Tit. ex monumenti forma saec. I posteriori vel II anteriori tribuendus videtur.

J. M. A. – G. A.

13, 576 tit. sepulcralis

Fragmentum parallelepipedum vel stelae ex lapide calcario subalbo undique fractum (31) × (27,5) × (35). Litt. 4; punctum rotundum. Ante v. 1 spatium altum circ. 19 non inscriptum extat. Rep. Segobrigae a. 2006 in effossionibus coemeterii sub circo (*UE* 9368 n. 899, *punto* 447; inv. n. 143474; S-577). Servatur in M. S. inter reposita, ubi descripsit J. M. A. a. 2007.

[- -]cco ◦ M[- -]

Im. phot. a J. M. A. sumpta.

ABASCAL – ALFÖLDY – CEBRIÁN 2011a, 245 n. 261 cum im. phot. (*HEp* 20, 2011, 206).

Supplendum fortasse [- -]Fla]cco (dat.) vel [- -]Bu]cco (nom.). Cognomen *Bucco* redit in tit. 13, 436 et 13, 528.



Ex monumenti forma saec. I videtur. J. M. A. – G. A.

13, 577 tit. sepulcralis

Fragmentum parallelepipedum vel stelae ex lapide calcario undique fractum (6,5) × (18) × (12,5). Litt. circ. 3 (v. 2 litt. Y longa circ. 4). Rep. Segobrigae d. 28 m. Sept. a. 2007 in effossionibus coemeterii sub circo (*UE* 9742 n. 137, *punto* 130; inv. n. 162298; S-682). Servatur in M. S. inter reposita, ubi descripsit J. M. A. a. 2007 et a. 2008.

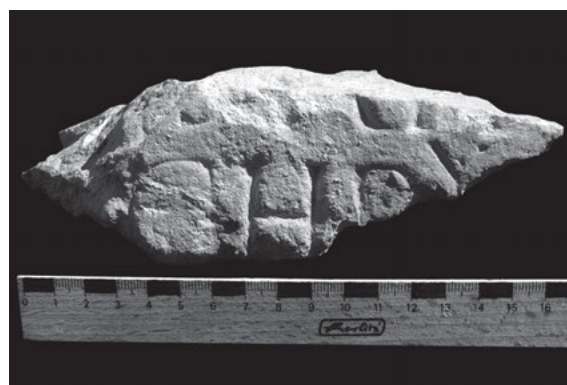

-----?
[- -]SR++[- -]?
[- -]? Chry[s - -]?

Im. phot. a J. M. A. sumpta.

ABASCAL – ALFÖLDY – CEBRIÁN 2011a, 202 n. 211 cum im. phot. (*HEp* 20, 2011, 163).

1 ++ sunt pedes litt. incertarum.

2 supplenda sunt nomina *Chrysis* (SOLIN 2003, 1226), *Chryseros* (SOLIN 2003, 176), cet., aut partem nominis *Polychrysus* vel similia (cf. SOLIN 2003, 926).

J. M. A. – G. A.

13, 578 tit. sepulcralis

Stela ex lapide calcario subalbo superne item infra et a dextra fracta, in fronte levigata caelo dolata et a tergo minus accurate levigata (43) × (21) × 27. Area titulo inscribendo destinata excavata cymatio inverso cincta (18) × (12). Litt. 5. Rep. a. 2006 eodem loco ubi titulus praecedens (*UE* 11003 n. 241, *punto* 552; inv. n. 138191; S-576). Servatur in M. S. inter reposita, ubi descripsit J. M. A. a. 2007.



-----?
+[- - -]
Cle[- - -]

Im. phot. a J. M. A. sumpta.

ABASCAL – ALFÖLDY – CEBRIÁN 2011a, 315–316 n. 375 cum im. phot. (*HEp* 20, 2011, 299).

1 + est pars exigua pedis hastae rectae. – 2 supplendum *Cle[men- - -]* vel *Cle[o- - -]* ABASCAL – ALFÖLDY – CEBRIÁN.

Ex genere et ex litterarum formis inter saec. I ex. et II med. videtur. J. M. A. – G. A.

13, 579 (= II 3153 b) tit. sepulcralis

Fragmentum parallelepipedum vel arae ex lapide calcario superne item infra dextraque et a tergo fractum, crepidine a sinistra paululum prominenti (18,5) × (29) × (36). Litt. 6/6,5 (v. 2; litt. T longa). Rep. Segobrigae a. 1789 in effossionibus a FERNÁNDEZ et A. TAVIRA institutis in aedificio aetatis Visigothicae extra urbem sito, i. e. loco q. d. *basílica visigoda*, ubi lapis in usum posteriorem muro alicui recentioris aevi immissus est. Deine translata *Madrid* in M. A. N. (inv. n. 16685); a. 1974 ex iussu M. ALMAGRO BASCH in M. S. pervenit. Ibidem servatur, ubi descripsit G. A. a. 1985 et W. K. im. phot. sumpsit. Recognovit J. M. A. a. 2004.



-----?
[- - -]++[- - -]
clus et [- - -]
T[- - -]
-----?

Im. phot. a J. M. A. sumpta.

FERNÁNDEZ 1789/90 ms. R. A. H. sign. 11/8109/4k f. 20v cum im. del.; ID. 1790 ms. R. A. H. sign. 9/5597/1 f. 148 cum im. del. (HÜBNER II 3153 b); RIVERO 1933, 68 n. 247; ALMAGRO BASCH 1984, 285–286 n. 145 cum im. phot.

1 ++ sunt pedes duo litt. L vel E et hasta verticalis litt. incertae, – 2 CLVST FERNÁNDEZ; CLVS F ALMAGRO BASCH. 1–2 fuisse videtur [*avun*]clus(!).

Ex litterarum formis saec. II videtur. J. M. A. – G. A.

13, 580 tit. sepulcralis

Stela ex lapide calcario subalbo undique excepto latere sinistro fracta in fronte levigata (16) × (20) × 24. Area titulo inscribendo destinata excavata cymatio inverso cincta. Litt. 6. Punctum triangulare v. 2. Rep. a. 2001 in effossionibus fori (*UE* 5000 n. 1613; inv. n. 42607; S-316). Servatur in M. S. inter reposita, ubi descripsit J. M. A. a. 2001; recognovimus a. 2004.



-----?
CO[- - -]
s(it) o t(ibi) [t(erra) l(evis)]

Im. phot. a J. M. A. sumpta.

ABASCAL – CEBRIÁN 2002a, 170 n. 42 cum im. phot. fig. 41 (*AE* 2002, 842; *HEp* 10, 2000, 254); ABASCAL – ALFÖLDY – CEBRIÁN 2011a, 104 n. 94 cum im. phot.

1 *co[ntub(ernali)]* ABASCAL – CEBRIÁN 2002a. Latet nomen dedicantis aut formula sepulcralis; de usu formulae *sodales contulerunt* vide tit. 13, 303.

Ex monumenti genere et ex litterarum formis saec. II prioris videtur. J. M. A. – G. A.

13, 581 tit. sepulcralis ?

Fragmentum parallelepipedum ex lapide calcario pallido undique fractum in fronte levigatum (10,2) × (10,5) × (8,5). Litt. circ. 4/5. Rep. a. 2005 in effossionibus coemeterii sub circo (*UE* 9099 n. 1, *punto* 2; inv. n. 129816; S-520). Servatur in M. S. inter reposita, ubi descripsimus a. 2005.



-----?
 [---]CO[---]
 [-----]
 -----?

Im. phot. a G. A. sumpta.
 ABASCAL – ALFÖLDY – CEBRIÁN 2011a, 260 n. 293 cum im. phot.
 (HEp 20, 2011, 237).

2 in. extat sulcus ad litt. non pertinens.
 Saec. I-II videtur. J. M. A. – G. A.

13, 582 tit. sepulcralis ?

Fragmentum parallelepipedum vel stelae ex lapide calcario pallido superne infraque item a dextra et a tergo fractum in fronte olim levigatum (36) × (28) × (11). Post v. 1 spatium altum circ. 30 erasum extat. Litt. 6. Rep. ante a. 1985 in effossionibus viae q. d. *Calle de las termas superiores* ALMAGRO BASCH, i. e. viae inter forum et *Termas del teatro* sitae (inv. n. 162288; S-499). Servatur in M. S. inter reposita, ubi descripsit G. A. a. 1985; recognovit J. M. A. a. 2004.

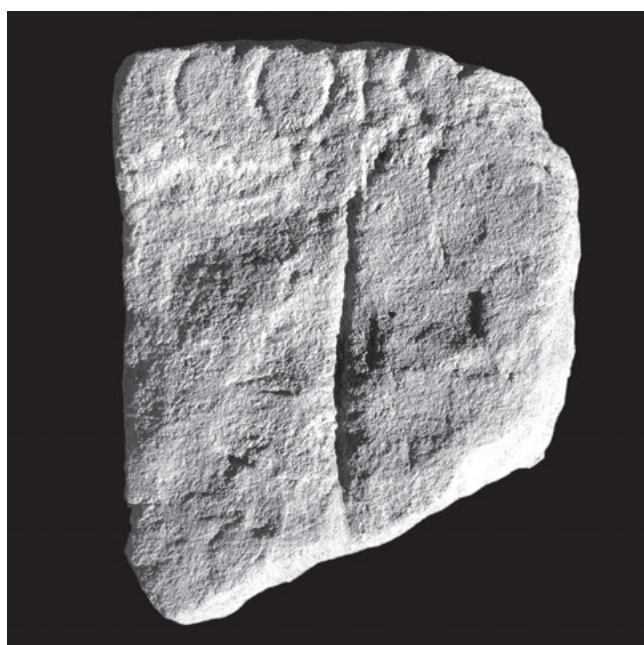

-----?
 Cor[neli-? - - -]
 -----?
 Im. phot. a J. M. A. sumpta.
 ABASCAL – ALFÖLDY – CEBRIÁN 2011a, 337 n. 409 cum im. phot.
 (HEp 20, 2011, 318).
 1 ex. cave, ne videas punctum. J. M. A. – G. A.

13, 583 tit. sepulcralis

Parallelepipedum ex lapide calcario subalbo corona prospicienti in fronte praeditum, ab utroque latere item infra et a tergo fractum (21) × (22) × (14). Area titulo inscribendo destinata excavata cymatio triplici cincta ex quo superest pars superior. V. 1 in corona insculptus litt. 4,5. Ubi et cum fragmentum in lucem pervenit, nescimus sed fortasse rep. Segobrigae post a. 1985. Servatur in M. S. inter reposita, ubi descripsit J. M. A. a. 2004.

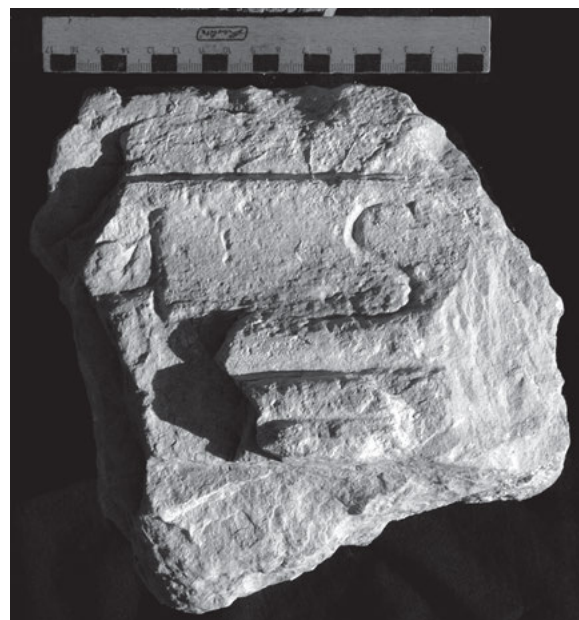

[D(is)] M(anibus) s(acrum)

Im. phot. a J. M. A. sumpta.
 ABASCAL – ALFÖLDY – CEBRIÁN 2011a, 352 n. 434 cum im. phot.
 (HEp 20, 2011, 330).
 Ex formula et ex litterarum formis saec. II. J. M. A. – G. A.

13, 584 (= II 3146) tit. sepulcralis

Ara ex lapide calcario superne fracta crepidine prospicienti praedita (19) × 21 × 10. Pars media (8) × 18 × 9. Litt. circ. 5; puncta triangularia deorsum directa. Rep. Segobrigae a. 1789 in effossionibus a FERNÁNDEZ et A. TAVIRA institutis in aedificio aetatis Visigothicae extra urbem sito, i. e. loco q. d. *basilica visigoda*. Servatur in M. S. inter reposita, ubi descripsit G. A. a. 1985 et W. K. im. phot. sumpsit. Recognovit J. M. A. a. 2011.

 D(is) ◦ M(anibus) ◦ s(acrum)

Im. phot. a W. K. sumpta.
 FERNÁNDEZ 1790 ms. R. A. H. sign. 9/5597/1 f. 150 cum im. del. (HÜBNER II 3146; ALMAGRO BASCH 1984, 279 n. 137).
 Exempla Hispanica nonnulla invocationum dis Manibus in fine tituli novimus. Vide II 2801 (Cluniae), II²/5, 303 (Cisimbri), AE 1984, 544 (Ríos, OR), AE 1990, 498 (Batalha, LER), cet.



Ex formula saec. II.

J. M. A. – G. A.

13, 585 tit. sepulcralis

Stela ex lapide calcario superne rotundata undique fracta in fronte olim levigata nunc magna ex parte laesa (22) × (22) × (36). Litt. 4,5. Rep. Segobrigae a. 1998 iuxta rivum q. d. *Arroyo del Yuncar* (inv. n. 62609; S-287). Servatur in *M. S.* inter reposita, ubi descripsimus a. 2004 et R. C. im. phot. sumpsit.

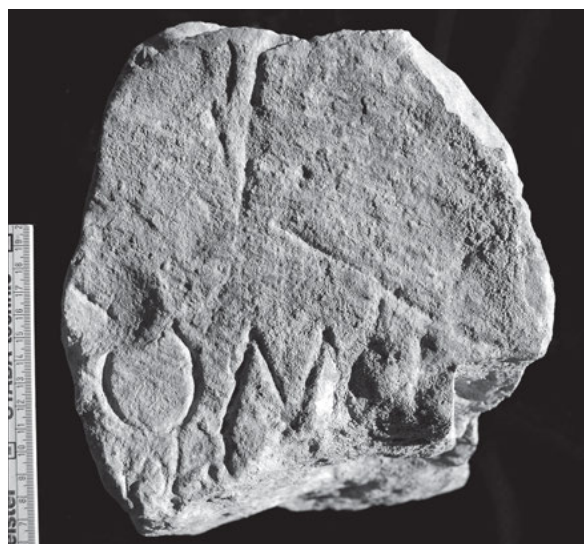

[D]omi[ti- -?]

[- -]+[- -]

Im. phot. a R. C. sumpta.

ABASCAL – ALFÖLDY – CEBRIÁN 2011a, 343 n. 420 cum im. phot. (*HEp* 20, 2011, 321).

2 + est vestigium litterae incertae.

Ex monumenti genere saec. I videtur. J. M. A. – G. A.

13, 586 tit. sepulcralis

Parallelepipedum (stela?) ex lapide calcario undique fractum in fronte levigatum caelo dolatum (30) × (24) × (20). Area titulo inscribendo destinata excavata cymatio inverso cincta (12) × (8); pars cymatii extat a dextra. Litt. 5,5 (v. 1), 4,8 (v. 2). Punctum rotundum. Rep. Segobrigae a. 1998 inter quisquilias iuxta thermas aetatis Flaviorum in colle cumulas (*UE* 1000 n. 173; inv. n. 40197; S-227). Servatur in *M. S.* inter reposita, ubi descripsit J. M. A. a. 1998.

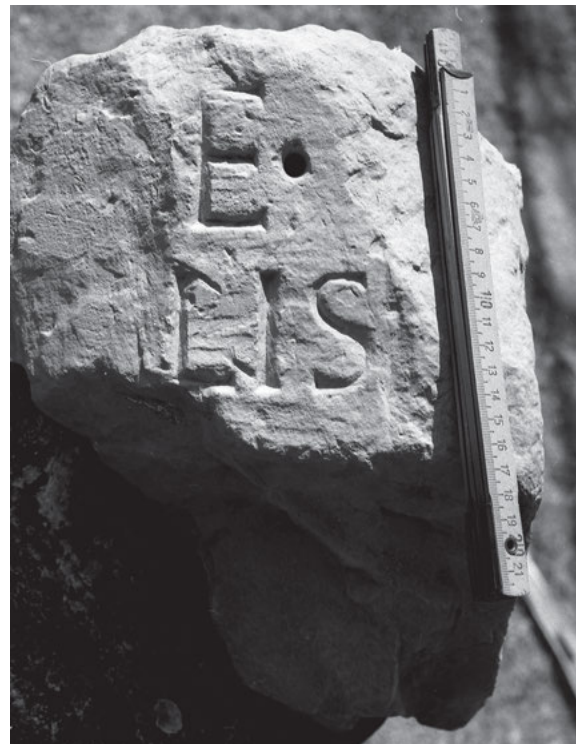

-----?

[- -]E °

[- -]lis

Im. phot. a J. M. A. sumpta.

ABASCAL – CEBRIÁN 2000, 212 n. 31 cum im. phot. fig. 28 (*HEp* 10, 2000, 207); ABASCAL – ALFÖLDY – CEBRIÁN 2011a, 178–179 n. 181 cum im. phot.

2 supplendum fortasse cognomen cuiusdam viri.

Ex monumenti genere inter saec. I ex. et II med.

J. M. A. – G. A.

13, 587 tit. sepulcralis

Stela ex lapide calcario pallido undique excepto latere sinistro fracta (20,5) × (24) × (26,5). Litt. 5. Sub v. spatium altum circ. 13 non inscriptum extat. Rep. Segobrigae a. 2006 in effossionibus coemeterii sub circo (*UE* 9368 n. 1, *punto* 71; inv. n. 142580; S-556). Servatur in *M. S.* inter reposita, ubi descripsit J. M. A. a. 2006.



[- -?]EG[- -]

(vac.)

-----?

Im. phot. a J. M. A. sumpta.
 ABASCAL – ALFÖLDY – CEBRIÁN 2011a, 260 n. 294 cum im. phot.
 (HEp 20, 2011, 238).

Ex litterarum formis saec. I tribuendus videtur.
 J. M. A. – G. A.

13, 588 tit. sepulcralis

Fragmentum parallelepipedum vel stelae ex lapide calcario undique fractum et in fronte levigatum (8) × (14,5) × (9). Litt. circ. 4,5. Rep. Segobrigae a. 2007 in effossionibus coemeterii sub circo (UE 9656 n. 817, punto 124; inv. n. 156208; S-779). Servatur in M. S. inter reposita, ubi descripsit J. M. A. a. 2011.



-----?
 [- - -] (vac.) Eli[- - -] ?
 -----?

Im. phot. a J. M. A. sumpta.
 ABASCAL – ALFÖLDY – CEBRIÁN 2011a, 206 n. 215 cum im. phot.
 (HEp 20, 2011, 166).

1 etiam fuisse potest *Fli*[- - -]. Supplendum fortasse nomen defuncti vel dedicantis, cf. *Eligius* (II 866), *Elicon* (HEp 5, 1995, 623), cet. et LŐRINCZ 1999, 115.

Ex litterarum formis saec. I ex. vel II. J. M. A. – G. A.

13, 589 tit. sepulcralis

Stela ex lapide calcario pallido undique fracta (10,5) × (5) × (5). Litt. circ. 2/2,5 (v. 1), 2 (v. 2) vestigiis coloris rubri. Rep. Segobrigae a. 2006 in effossionibus coemeterii sub circo (UE 9368 n. 498, punto 401; inv. n. 143074; S-586). Servatur in M. S. inter reposita, ubi descripsit J. M. A. a. 2007.



 [- - -]EN[- - -]
 [- - -]IO [- - -]
 (vac.)
 [- - -]+[- - -]
 -----?

Im. phot. a J. M. A. sumpta.
 ABASCAL – ALFÖLDY – CEBRIÁN 2011a, 261 n. 295 cum im. phot.
 (HEp 20, 2011, 239).

1 ex. cave, ne videas M pro N. – 3 + est caput hastae rectae, satis probabiliter ad formulam sepulcralem pertinentis.

Ex litterarum formis fortasse saec. I. J. M. A. – G. A.

13, 590 tit. sepulcralis

Stela ex lapide calcario pallido superne infraque a sinistra item a tergo fracta (10) × (15,6) × (8), marginibus cum floribus exornatis (vide ad. tit. 13, 650). Area titulo inscribendo destinata excavata cymatio inverso cincta. Litt. 3. Rep. a. 1990 in effossionibus cryptoporticus septentrionalis fori (*Cuadrícula* B4, US 20; inv. n. 42603; S-282). Servatur in M. S. inter reposita, ubi descripsit J. M. A. a. 2002.



-----?
 [- - -]er
 -----?

Im. phot. a J. M. A. sumpta.
 ABASCAL – CEBRIÁN 2002a, 175 n. 54 cum im. phot. fig. 53
 (HEp 10, 2000, 266); ABASCAL – ALFÖLDY – CEBRIÁN 2011a,
 100–101 n. 86 cum im. phot.

1 supplendum [*frat*]er, [*pat*]er, cet. vel nomen.

Ex monumenti genere et ex litterarum formis saec. II videtur.
 J. M. A. – G. A.

13, 591 (= II 3153 d) tit. sepulcralis

Stela ex lapide calcario undique fracta superne rosa circulo immissa exornata. *Hallada en el sitio de la escabacion* FERNÁNDEZ, i. e. rep. Segobrigae a. 1789 in effossionibus a FERNÁNDEZ et A. TAVIRA institutis in aedificio aetatis Visigothicae extra urbem sito, i. e. loco q. d. *basilica visigoda*, ubi lapis in usum posteriorem muro alicui recentioris aevi immisus est. Latet aut periit.

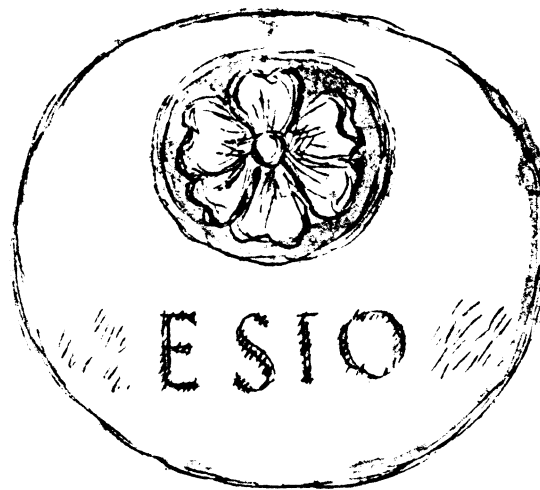

[- - -]esio [- - -]

Im. a FERNÁNDEZ del. ex ms. R. A. H. sign. 9/5597/1.
FERNÁNDEZ 1789/90 ms. R. A. H. sign. 11/8109/4k f. 20v cum
im. del.; ID. 1790 ms. R. A. H. sign. 9/5597/1 f. 153 cum im.
del.; ab eo pendent HÜBNER II 3153 *d* et ALMAGRO BASCH 1984,
286 n. 146 cum im. del.

1 supplendum nomen defuncti dativo laudato.

Ex ornamenta et ex usu dativi saec. II–III videtur.

J. M. A. – G. A.

13, 592 (= II 3153 *c*) tit. sepulcralis

Stela ex lapide calcario subalbo superne a sinistra infraque
et a tergo fracta (35) × (24) × (18). Area titulo inscribendo
destinata excavata cymatio inverso lato 8 cincta. Litt. pro-
funde insculptae 5,5. V. 2 ex. in margine inscriptus. Rep.
Segobrigae a. 1789 in effossionibus a FERNÁNDEZ et A.
TAVIRA institutis in aedificio aetatis Visigothicae extra
urbem sito, i. e. loco q. d. *basilica visigoda*. Servatur in
M. S. inter reposita, ubi descripsit G. A. a. 1985 et W. K.
im. phot. sumpsit. Recognovit J. M. A. a. 1999 et a. 2004.



[- -] F(- -)
[- -]er
[- -]ali
-----?

Im. phot. a J. M. A. sumpta.

FERNÁNDEZ 1789/90 ms. R. A. H. sign. 11/8109/4k f. 20v cum
im. del.; ID. 1790 ms. R. A. H. sign. 9/5597/1 f. 149 (HÜBNER II
3153 *c*; ALMAGRO BASCH 1984, 278–279 n. 136); ABASCAL
1999b, 295 n. IV.10 cum im. phot. fig. 12 (*AE* 1999, 950; *HEp*
9, 1999, 316).

1 om. FERNÁNDEZ. – 2 [Ce?]ler ABASCAL. – 3 supplendum
fortasse [contubern]ali.

Ex monumenti genere et ex litterarum formis saec. II tri-
buendus videtur. J. M. A. – G. A.

13, 593 tit. sepulcralis

Stela ex lapide calcario pallido undique excepto latere sini-
stro fracta in fronte magna ex parte laesa (20) ×
(23) × (13,5). Litt. circ. 3,5/4. Rep. d. 28 m. Iul. a. 2003 in
effossionibus porticus meridionalis fori prope tabernam 1
(*UE* 7023 n. 11; *punto* 78; inv. n. 97039; S-465). Servatur
in M. S. inter reposita, ubi descripsit J. M. A. a. 2003.
Recognovimus a. 2004.



-----?
[- -]FE[- -]
[- -] lib(ert-) [- -]
-----?

Im. phot. a J. M. A. sumpta.

ABASCAL – ALFÖLDY – CEBRIÁN 2011a, 101 n. 88 cum im. phot.
(*HEp* 20, 2011, 130).

Ex litterarum formis est saec. II–III. G. A. – J. M. A.

13, 594 tit. sepulcralis

Stela ex lapide calcario subalbo undique excepto latere sini-
stro fracta in fronte magna ex parte laesa (12) × (24) × (9).
Area titulo inscribendo destinata excavata cymatio inverso
cincta (12) × (15,5). Litt. circ. 5; punctum rotundum. Rep.
a. 1985 inter quisquiliis cumulas supra aedificium aetatis
Visigothicae extra urbem situm, i. e. loco q. d. *basilica visi-
goda* (inv. n. 162204; S-130). Servatur in M. S. inter re-
posita, ubi descripsit G. A. a. 1985 et W. K. im. phot.
sumpsit. Denuo descripsit J. M. A. a. 2004.



FE[- -]
S[- -]
-----?

Im. phot. a J. M. A. sumpta.

ABASCAL – ALFÖLDY – CEBRIÁN 2011a, 316–317 n. 377 cum im.
phot. (*HEp* 20, 2011, 300).

Ex monumenti genere inter saec. I ex. et II med. tribuendus
est. G. A. – J. M. A.

13, 595 tit. sepulcralis

Fragmentum stelae ex lapide calcario undique fractae (15) × (9) × (7). Litt. inter lineas ad delineandum ductas accurate insculptae 5. Rep. a. 1997 in effossionibus prope thermas aetatis Flaviorum (inv. n. 40190; S-324). Servatur in M. S. inter reposita, ubi descripsit J. M. A. a. 1998.



-----?
 [---] ° f(ili-) [---]
 [---]B+[---]
 -----?

Im. phot. a J. M. A. sumpta.

ABASCAL – CEBRIÁN 2000, 211 n. 28 cum im. phot. fig. 26 (*HEp* 10, 2000, 204); ABASCAL – ALFÖLDY – CEBRIÁN 2011a, 179–180 n. 183 cum im. phot.

2 + est hasta recta ad litt. I vel L pertinens.

Ex litterarum formis saec. I ex. vel II in. tribuendus videtur.

G. A. – J. M. A.

13, 596 tit. sepulcralis

Fragmentum parallelepipedum vel stelae ex lapide calcario pallido in fronte levigatum minime laesum (13) × (15) × (10). Litt. circ. 4,6/4,8 (v. 2 litt. T longa 5); v. 2 ex punctum triangulare deorsum directum. Rep. a. 2000 in effossionibus aulae aetatis Flaviorum a foro ad occidentem versus sitae (*UE* 3000 n. 1350; inv. n. 48452; S-291). Servatur in M. S. inter reposita, ubi descripsit J. M. A. a. 2001; recognovimus a. 2004.



[--- Fl?]accō
 [--- L?]atini °
 [---]++[---]

Im. phot. a J. M. A. sumpta.

ABASCAL – CEBRIÁN 2002a, 167 n. 35 cum im. phot. fig. 34 (*AE* 2002, 836; *HEp* 10, 2000, 247); ABASCAL – ALFÖLDY – CEBRIÁN 2011a, 172–173 n. 171 cum im. phot.

3 + anterior est hasta acclivis ad litt. V aut X pertinens, + posterior est caput litt. C vel G.

1 fuisse potest [Fl]accō vel [I]accō vel [C]accō, cet. – 2 splendūm [L]atini vel [Opt]atini vel [C]atini, cet.

Ex litterarum formis saec. II videtur. G. A. – J. M. A.

13, 597 tit. sepulcralis

Parallelepipedum ex lapide calcario superne fractum in fronte et in marginibus magna ex parte laesum (51) × 41 × 25. Litt. rusticae minus accurate insculptae 7 (v. 2), 6,5 (v. 3), 5 (v. 4). Rep. Segobrigae circ. a. 1892 in effossionibus a R. GARCÍA SORIA institutis satis probabiliter prope theatrum. Deinde translatum est *Madrid* in M. A. N. (inv. n. 16610); a. 1973 ex iussu M. ALMAGRO BASCH in M. S. pervenit. Ibidem servatur inter reposita, ubi descripsit G. A. a. 1985 et W. K. im. phot. sumpsit.



 [F]o[rtun?]-
 ati f(ili-) a-
 n(norum) XX h(ic) s(it)-
 s(it) t(ibi) t(erra) l(evis)

Im. phot. a W. K. sumpta.

RIVERO 1933, 69 n. 248; ALMAGRO BASCH 1984, 256 n. 118 cum im. phot.

1 omiserunt AUCTORES omnes. – 2 NTMII RIVERO. – 3 XX H S RIVERO.

Ex genere et ex litterarum formis saec. II vel. III.

J. M. A. – G. A.

13, 598 tit. sepulcralis

Fragmentum ex lapide calcareo (stela?) undique fractum, in fronte levigatum et a tergo minus accurate levigatum (34) × (15,5) × 16. Litt. 4,5 (v. 2–3), 4 (v. 3–4; v. 4 litt. T longa 4,5). Puncta triangularia diverse directa. Rep. d. 4 m. Iun. a. 2016 loco q. d. *Corral de la Virgen*, prope M. S. Servatur ibidem inter reposita, ubi descripsit R. C., quae mihi comunicavit.



-----?
 [---]++[---]
 [---]RTI[---]
 [--- Fo?]rtun[at---]
 [---]i ° et ° M[---]
 s [--- s(it)] v(obis) ° t(erra) ° [(l)vis]
 -----?

Im. phot. a R. C. sumpta.

CEBRIÁN – HORTELANO 2016a, 237 cum im. phot. fig. 313.

1 + prior est pes litt. incertae, + altera est pes litt. B, D E vel L. – 2 Legitur fortasse [Ma]rti[alis], [T]ert[ius]-a etc.

Latent nomina defunctorum et parentum.

Ex litterarum formis saec. I ex. vel II in. tribuendus videtur.

J. M. A.

13, 599 tit. sepulcralis

Stela ex lapide calcario pallido undique excepto latere sinistro fracta in fronte levigata (17) × (34,5) × (29). Litt. circ. 6. Ante v. 1 spatium altum circ. 9 non inscriptum extat. Rep. Segobrigae a. 2004 in effossionibus coemeterii saec. IV–V a *Centro de Interpretación* ad meridiem versus (UE 6000 n. 808; inv. n. 116480; S-507). Servatur in M. S. inter reposita, ubi descripsit J. M. A. a. 2005; recognovimus a. 2005.

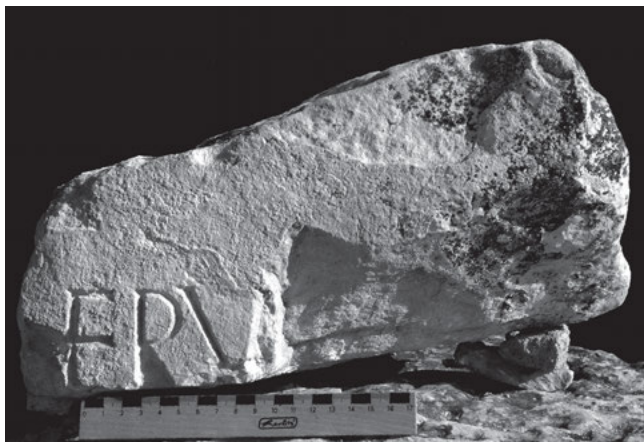

Fru[---]

Im. phot. a J. M. A. sumpta.

ABASCAL – ALFÖLDY – CEBRIÁN 2011a, 295 n. 338 cum im. phot. (HEp 20, 2011, 275).

Supplendum fortasse nomen defuncti vel defunctae, e. g. Fru[tuos-].

Ex monumenti genere et ex litt. V forma saec. I anterioris videtur. G. A. – J. M. A.

13, 600 tit. sepulcralis

Stela ex lapide calcario pallido superne item a dextra infraque et a tergo fracta in fronte et in facie angusta sinistra levigata (30) × (14,5) × (28). Ante v. 1 spatium altum circ. 10,5 non inscriptum extat. Litt. 6,5 (v. 1), 6 (v. 2); v. 2 punctum triangulare deorsum directum. Rep. a. 2004 in effossionibus basilicae urbanae iuxta forum ad orientem versus sitae inter quisquilias aetatis Romanae serae (UE 7711 n. 1, punto 90; inv. n. 119017; S-506). Servatur in M. S. inter reposita, ubi descripsit J. M. A. a. 2004, iterum a. 2005; recognovimus a. 2005.



Gq[---]

C(aius) ° Q[ctavius? ---]

Im. phot. a G. A. sumpta.

ABASCAL – ALFÖLDY – CEBRIÁN 2011a, 98–99 n. 83 cum im. phot. (AE 2011, 562; HEp 20, 2011, 127).

Ex litterarum formis saec. I.

G. A. – J. M. A.

13, 601 tit. sepulcralis ?

Parallelepipedum ex lapide calcario ex tribus fragmentis coniunctum undique excepto latere sinistro fractum, in fronte levigatum (22) × (12) × (8). Litt. inter lineas ad delineandum ductas insculptae 4,5 (v. 2–3). Puncta triangulata sursum directa. Rep. Segobrigae d. 22 m. Oct. a. 2002 in effossionibus porticus meridionalis fori (UE 5904 n. 1; inv. n. 85440; S-379). Servatur in M. S. inter reposita, ubi descripsimus a. 2002.

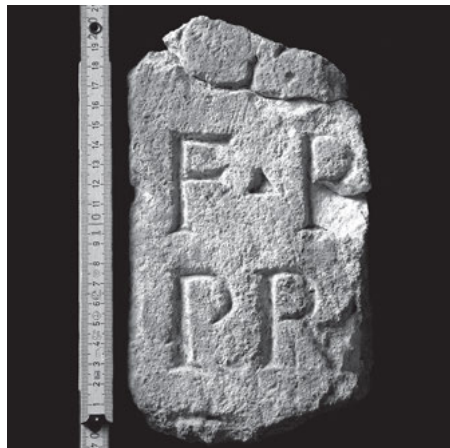

-----?
 G(ai-) ° [- - -]
 f(ili-) ° R[- - -]
 PR[- - -]
 D[- - -]
 -----?

Im. phot. a J. M. A. sumpta.
 ALFÖLDY – ABASCAL – CEBRIÁN 2003a, 270–271 n. 9 cum im. phot. (AE 2003, 985; HEP 10, 2000, 300); ABASCAL – ALFÖLDY – CEBRIÁN 2011a, 85 n. 63 cum im. phot. – Cf. ABASCAL – CEBRIÁN – TRUNK 2004, 240 n. 61.
 Si titulus sepulcralis G(aio) [- - -] | f(ilio) R[- - -], cet., si sacer exempli gratia ----- | G(aius) [- - -] | f(ilius) R[- - -] | pr[ae]f(ectus) (?) - - - | d[ono dedit] (?) supplere potest.
 Ex litterarum punctorumque formis, imprimis litt. P et R, veri simillime aetati Augusti vel saec. I in. tribuendus videtur.
 G. A. – J. M. A.

13, 602 tit. sepulcralis ?
 Lapis undique fractus. Puncta triangularia sursum directa.
 Rep. Segobrigae d. 12 m. Dec. a. 1789 FERNÁNDEZ, in effossionibus ab eodem et A. TAVIRA institutis in aedificio aetatis Visigothicae extra urbem sito, i. e. loco q. d. *basílica visigoda*. Latet aut periit.

HOENVVS
 TER

-----?
 [- - -]hoenus ° [- - -?]
 [- - -]ter ° [- - -]
 -----?

Im. a FERNÁNDEZ del. ex ms. R. A. H. sign. 11/8109/4k.
 FERNÁNDEZ 1789 ms. R. A. H. sign. 11/8109/4g, pliego 2; ID. 1789/90 ms. R. A. H. sign. 11/8109/4k f. 3r et 26v (ABASCAL – CEBRIÁN 2005, 204, 296, 207 [HEP 15, 2006, 168]).
 1 Fortasse vestigia cognominis Graeci.
 Cognomina Graeca ad defunctum vel dedicantem pertinentia, cum quibus litt. v. 1 congruunt, *Phoenus*, *Callirhoenus*, cet. sunt.
 Ex punctis sursum directis saec. I med. vel in. tribuendus videtur.
 J. M. A. – G. A.

13, 603 tit. sepulcralis ?
 Fragmentum parallelepipedo ex lapide calcario superne item a dextra infraque et a tergo fractum in fronte leviga-

tum caelo dolatum (51) × (21,5) × 42. Litt. 6,5 (v. 1), 5 (v. 2). Rep. Segobrigae a. 2006 in effossionibus coemeterii sub circo (inv. n. 195056; S-802). Servatur in M. S. inter reposita, ubi descripsit J. M. A. a. 2011 et R. C. im. phot. sumpsit.

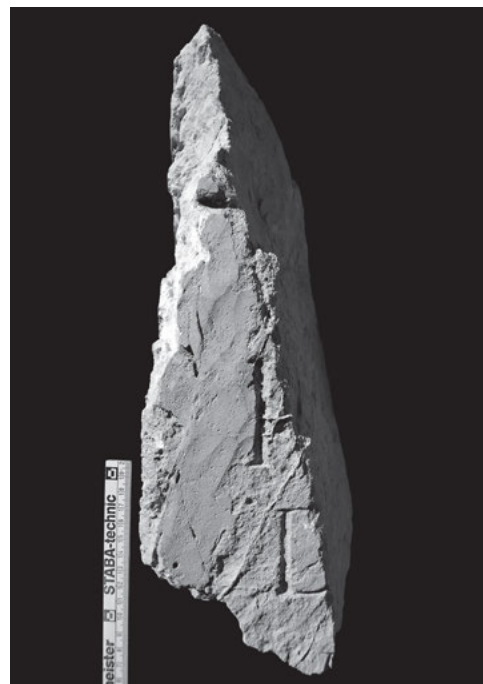

 I[- - -]
 D[- - -]
 +[- - -]
 -----?

Im. phot. a R. C. sumpta.
 ABASCAL – ALFÖLDY – CEBRIÁN 2011a, 262 n. 297 cum im. phot. (HEP 20, 2011, 241).
 3 + est litt. incerta.
 Ex litterarum formis saec. I tribuendus videtur.
 J. M. A. – G. A.

13, 604 tit. sepulcralis
 Stela ex lapide calcario subalbo olim superne rotundata in fronte minus levigata (38) × (39) × (23,5). Litt. circ. 6/6,5. Punctum triangulare sursum directum. Rep. Segobrigae a. 2006 in effossionibus coemeterii sub circo (UE 9368 n. 303, punto 235; inv. n. 142882; S-603). Servatur in M. S. inter reposita, ubi descripsit J. M. A. a. 2007.

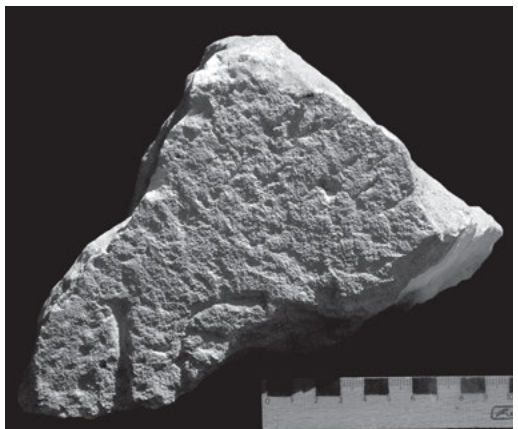

-----?
 [- - -] ° I+[- - -]

Im. phot. a J. M. A. sumpta.

ABASCAL – ALFÖLDY – CEBRIÁN 2011a, 262 n. 298 cum im. phot. (*HEp* 20, 2011, 242).

1 + est pars superior litt. C vel G. J. M. A. – G. A.

13, 605 tit. sepulcralis ?

Fragmentum parallelepipedum vel stelae ex lapide calcario subalbo undique fractum in fronte accurate levigatum vel expolitum (13) × (14) × (9). Litt. 4,5 (v. 1 litt. I longa 5); punctum triangulare v. 2. Rep. Segobrigae a. 2006 in effossionibus coemeterii sub circo (*UE* 9368 n. 369, *punto* 338; inv. n. 142948; S-589). Servatur in *M. S.* inter reposita, ubi descripsit J. M. A. a. 2007.



-----?
[- -]+i+++
[- -]V° [- -]
-----?

Im. phot. a J. M. A. sumpta.

ABASCAL – ALFÖLDY – CEBRIÁN 2011a, 262–263 n. 299 cum im. phot. (*HEp* 20, 2011, 243).

1 + prima est hasta recta, ++ mediae sunt pedes hastarum rectorum; + postrema satis probabiliter hasta acclivis litt. A, M vel X. – 2 in. superest pars dextra litt. V.

Ex litterarum formis saec. II videtur. J. M. A. – G. A.

13, 606 tit. sepulcralis ?

Fragmentum parallelepipedum vel stelae ex lapide calcario subalbo undique fractum (15,5) × (10,5) × (10). Litt. 5,5 (v. 1); puncta triangularia sursum directa. Rep. Segobrigae a. 2007 in effossionibus coemeterii sub circo (*UE* 9656 n. 519, *punto* 102; inv. n. 155909; S-684). Servatur in *M. S.* inter reposita, ubi descripsit J. M. A. a. 2007.

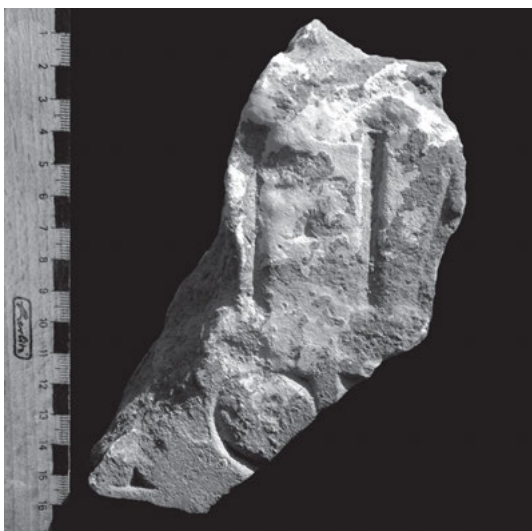

-----?
[- -]I° Im[- -]
[- -]° S+
-----?

Im. phot. a J. M. A. sumpta.

ABASCAL – ALFÖLDY – CEBRIÁN 2011a, 246–247 n. 264 cum im. phot. (*HEp* 20, 2011, 208).

2 + est caput litterae incertae.

Ex litterarum formis saec. I tribuendus videtur.

J. M. A. – G. A.

13, 607 tit. sepulcralis

Fragmentum parallelepipedum vel stelae ex lapide calcario subalbo undique excepta facie dextra fractum in fronte olim levigatum nunc magna ex parte laesum (26,5) × (28) × (8). Litt. 5,5/6. Puncta triangularia diverse directa. Ante v. 1 spatium altum circ. 12 non inscriptum extat. Ubi et cum fragmentum in lucem pervenerit, nescimus sed fortasse post a. 1985. Servatur in *M. S.* inter reposita, ubi descripsit J. M. A. a. 2004, iterum a. 2011.



[- -]ilus° Ti-
[- -] filius° h(ic)° s(itus)° e(st)
-----?

Im. phot. a J. M. A. sumpta.

ABASCAL – ALFÖLDY – CEBRIÁN 2011a, 351–352 n. 433 cum im. phot. (*HEp* 20, 2011, 329).

Ex litterarum formis et ex formulis saec. I posterioris videtur. J. M. A. – G. A.

13, 608 tit. sepulcralis

Parallelepipedum ex lapide calcario ad quiddam monumentum ex variis partibus compositum pertinens undique excepta facie angusta dextra fractum in fronte levigatum et a tergo scabrum (40) × (25) × 31. Litt. 5. Rep. Segobrigae a. 2006 in effossionibus coemeterii sub circo (*UE* 9368 n. 527, *punto* 321; inv. n. 143103; S-614). Servatur in *M. S.* inter reposita, ubi descripsit et im. phot. sumpsit J. M. A. a. 2006.



 [- -]iq(um) [- -]

Im. phot. a R. C. sumpta.
 ABASCAL – ALFÖLDY – CEBRIÁN 2011a, 243 n. 256 cum im. phot.
 (HEp 20, 2011, 201).
 Litt. Q cauda longa praedita.
 1 supplendum fortasse nomen cognationis Celtibericae.
 Ex litterarum formis saec. I prioris videtur.
 J. M. A. – G. A.

13, 609 tit. sepulcralis
 Fragmentum ex lapide calcario subalbo undique fractum
 (10,5) × (13,5) × (7). Litt. 5,5. Post v. 1 spatium altum circ.
 3 non inscriptum extat. Rep. Segobrigae a. 2007 in effos-
 sionibus coemeterii sub circo (UE 9656 n. 187; inv. n.
 155577; S-679). Servatur in M. S. inter reposita, ubi
 descripsit J. M. A. a. 2007.

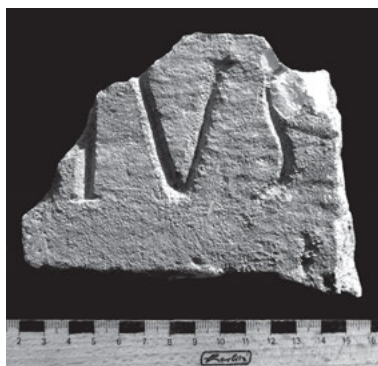

-----?
 [- -]ius [- - ?]
 [- -]++ [- -]
 -----?

Im. phot. a J. M. A. sumpta.
 ABASCAL – ALFÖLDY – CEBRIÁN 2011a, 247 n. 265 cum im. phot.
 (HEp 20, 2011, 209).
 2 ++ sunt capita litterarum C, G, O vel Q.
 Ex litterarum formis et loco inventionis ante saec. II ex.
 videtur.
 J. M. A. – G. A.

13, 610 tit. sepulcralis
 Fragmentum parallelepipedum ex lapide calcario undique
 fractum in fronte levigatum quasi exolitum (27) ×
 (17) × (16). Litt. 6 (v. 1), 5 (v. 2). Rep. a. 1998 inter quis-

quilias cumulatas sub parte orientali collis *Cabeza de Griego* (sign. CIG-2; inv. n. 40188; S-226). Servatur in M. S. inter reposita, ubi descripsit et im. phot. sumpsit J. M. A. a. 1999; recognovimus a. 2004.



[- -]ius
 [- -]mu[s]

Im. phot. a J. M. A. sumpta.
 ABASCAL – CEBRIÁN 2000, 212 n. 30 (HEp 10, 2000, 206);
 ABASCAL – ALFÖLDY – CEBRIÁN 2011a, 333–334 n. 401 cum im.
 phot.

Ex litterarum formis saec. I ex. vel II in. J. M. A. – G. A.

13, 611 (= II 3156) tit. sepulcralis ?
 V. 3 litt. T longa. Puncta triangularia diverse directa. Rep.
 Segobrigae a. 1789 in effossionibus a FERNÁNDEZ et A.
 TAVIRA institutis in aedificio aetatis Visigothicae extra
 urbem sito (S-138), i. e. loco q. d. *basílica visigoda*. Latet
 aut periit.

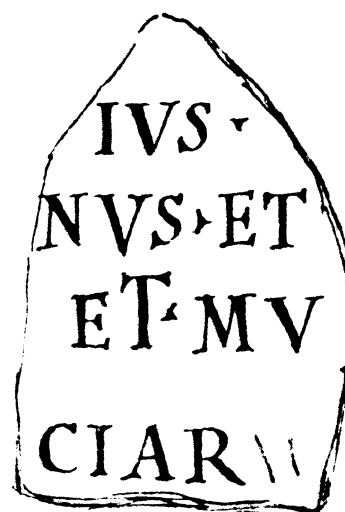

 [- -]ius ° [- -]
 [- -]nus ° et [- -]
 [- -] et ° Mu [- -]
 [- -]ciar [- -]

Im. a FERNÁNDEZ del.

FERNÁNDEZ 1790 ms. R. A. H. sign. 9/5597/1 f. 150 cum im. del. (HÜBNER II 3156; ALMAGRO BASCH 1984, 289 n. 149).

Latent nomina et cognomina defunctorum vel dedicantium.

J. M. A. – G. A.

13, 612 tit. sepulcralis ?

Fragmentum parallelepipedum vel epistylum ex lapide calcario subalbo (7) × (17) × (16) corona prospicienti alta 3,5 in parte antica praeditum. Rep. a. 2006 in effossionibus aedificii aetatis Visigothicae extra urbem siti, i. e. loco q. d. *basílica visigoda* (UE 11073 n. 49, *punto* 266; inv. n. 138681; S-624). Servatur in M. S. inter reposita, ubi descripsit J. M. A. a. 2006 et a. 2007.



[- - - Li?] çini+? [- - -]

Im. phot. a J. M. A. sumpta.

ABASCAL – ALFÖLDY – CEBRIÁN 2011a, 310 n. 363 cum im. phot. (HEp 20, 2011, 287).

1 + est pars exigua litt. incertae.

Ex litterarum formis saec. II vel III videtur.

J. M. A. – G. A.

13, 613 (= II 3157 cf. p. 944) tit. sepulcralis

Fragmentum tabulae vel stelae ex lapide calcario. Area titulo inscribendo destinata probabiliter excavata et cymatio fortasse inverso cincta. Puncta triangularia deorsum directa. Rep. Segobrigae ante d. 13 m. Nov. a. 1789, relictum in aliqua domo in oppido *Saelices* (CU) sita FERNÁNDEZ. Deinde latebat. Denuo comparuit a. 1888 parieti immissum domo viduae *de Francisco Herrero, calle de la Carretera RADA – FITA*. Latet aut perit.



[- - -] lico

[- - -] i s ° f (ilio) °

Im. a FERNÁNDEZ del. ex ms. R. A. H. sign. 9/5597/1.

FERNÁNDEZ 1789 ms. R. A. H. sign. 11/8109/4g cum im. del.; ID. 1789/90 ms. R. A. H. sign. 11/8109/4k f. 46 cum im. del.; ID. 1790 ms. R. A. H. sign. 9/7953/1/38 n. 3 cum im. del. (DE SANTIAGO PALOMARES, ms. R. A. H. sign. 9/5939/16 f. 95 n. 3; ABASCAL – GIMENO 2000, 118 n. 156); ID. 1790 ms. R. A. H. sign. 9/5597/1 f. 152 cum im. del.; CAPISTRANO, ms. 1792 f. 90r n. 15 et ed. 1792, 113 n. 15 (MASDEU 1783/1805, XVII 402 n. 5 et XIX 506 n. 1958); ex ANTIQUIORIBUS HÜBNER II 3157. Lapis denuo comparuit a. 1888: RADA – FITA 1889, 150 n. 16 (HÜBNER II p. 944). Ex PRIORIBUS ALMAGRO BASCH 1984, 203–204 n. 76.

Ex genere et ex dativi usu saec. I posterioris vel II anterioris.

J. M. A. – G. A.

13, 614 tit. sepulcralis

Stela ex lapide calcario subalbo undique fracta in fronte ex parte laesa (18,5) × (17) × (32). Area titulo inscribendo destinata excavata cymatio inverso a sinistra servato cincta. Litt. 4 (v. 2). Rep. Segobrigae a. 2008 in effossionibus coemeterii sub circo (UE 9956 n. 1; inv. n. 169291; S-716). Servatur in M. S. inter reposita, ubi descripsit J. M. A. a. 2008.

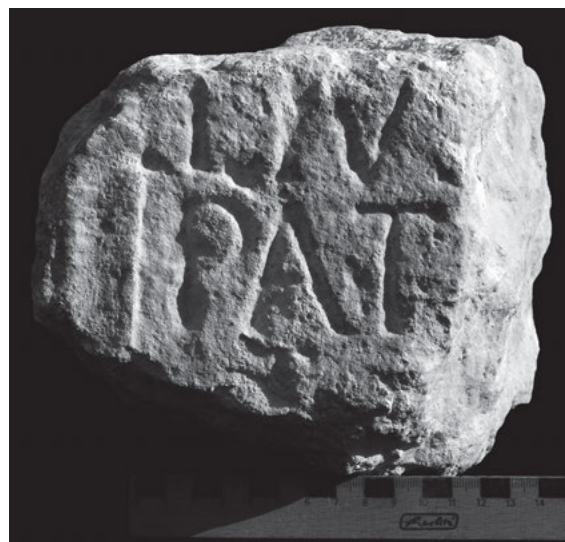

-----?

[- - - - -]

liu s [- - -]

PAT [- - -]

ş(it) t(ibi) [t(erra) l(evis)]

Im. phot. a J. M. A. sumpta.

ABASCAL – ALFÖLDY – CEBRIÁN 2011a, 247–248 n. 266 cum im. phot. (HEp 20, 2011, 210).

2 supplendum cognomen *Pat[ern-]* vel *pat[er]* vel *pat[ronus]*.

Ex monumenti genere saec. posterioris vel II anterioris.

J. M. A. – G. A.

13, 615 tit. sepulcralis

Fragmentum parallelepipedum vel stelae ex lapide calcario subalbo undique excepta facie angusta sinistra fractum in fronte expositum (11) × (5,5) × (5,5). Litt. 4,5. Rep. Segobrigae a. 2006 in effossionibus coemeterii sub circo (UE 9361 n. 174, *punto* 209; inv. n. 142007; S-559). Servatur in M. S. inter reposita, ubi descripsit J. M. A. a. 2006.



-----?
M[- - -]
R[- - -]
-----?

Im. phot. a J. M. A. sumpta.
ABASCAL – ALFÖLDY – CEBRIÁN 2011a, 264 n. 302 cum im. phot. (HEp 20, 2011, 246).
Ex litterarum formis saec. II videtur. J. M. A. – G. A.

13, 616 tit. sepulcralis

Fragmentum parallelepipedo vel stelae ex lapide calcario albo undique fractum in fronte magna ex parte laesum (19) × (22) × (10). Litt. inter lineas ad delineandum ductas insculptae 6 (v. 2). Rep. Segobrigae a. 2006 in effossionibus coemeterii sub circo (UE 9368 n. 590, punto 460; inv. n. 143166; S-570). Servatur in M. S. inter reposita, ubi descripsit J. M. A. a. 2007.

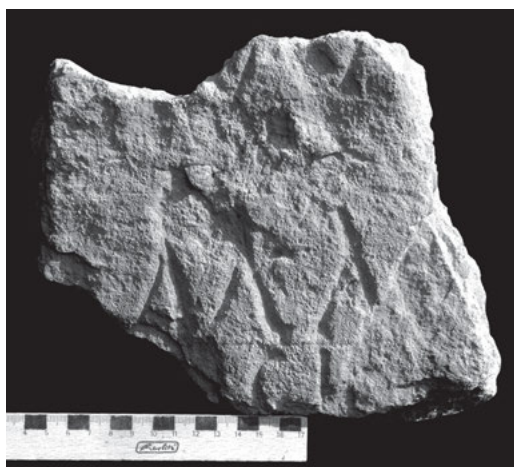

-----?
[- - - - -]
[- - -]M+[- - -]
[- - -]SI[- - -]
-----?

Im. phot. a J. M. A. sumpta.
ABASCAL – ALFÖLDY – CEBRIÁN 2011a, 265 n. 304 cum im. phot. (HEp 20, 2011, 248).
1 supersunt vestigia litterarum nunc deperditarum. – 2 + est pars sinistra litterae A vel M.
Ex litterarum formis saec. II med. vel ex. tribuendus videtur. J. M. A. – G. A.

13, 617 tit. sepulcralis

Stela ex lapide calcario superne item infra dextraque et a tergo fracta olim levigata (32) × (15) × 21. Area titulo inscribendo destinata excavata cymatio inverso cincta. Litt.

5. Rep. Segobrigae d. 20 m. Sept. a. 2005 in effossionibus coemeterii sub circo (UE 9256 n. 1, punto 46; inv. n. 137077; S-523). Servatur in M. S. inter reposita, ubi descripsimus a. 2005.



-----?
M+[- - -]
A+[- - -]
+[- - -]
-----?

Im. phot. a J. M. A. sumpta.
ABASCAL – ALFÖLDY – CEBRIÁN 2011a, 264–265 n. 303 cum im. phot. (HEp 20, 2011, 247).
3 + est pars litt. E vel F.
Ex monumenti genere saec. I posterioris vel II anterioris. J. M. A. – G. A.

13, 618 a–b tit. sepulcralis

Fragmenta duo inter se non coniuncta stelae ex lapide calcario subalbo undique excepta facie angusta dextra fracta. Frg. a (16) × (8) × (19), frg. b (17) × (9) × (12). Area titulo inscribendo excavata cymatio duplo lato 2 cincta. Litt. frg. b circ. 6/6,5. Rep. Segobrigae a. 2006 in effossionibus coemeterii sub circo (UE 9368 n. 507 et 508, punto 392; inv. n. 143083 et 143084; S-590). Servantur in M. S. inter reposita, ubi descripsit J. M. A. a. 2007.



Frg. <i>a</i>	Frg. <i>b</i>
-----	-----
[- - -] +	[- - -] +
[- - -] +	[- - -]M
-----	-----

Im. phot. frg. *a* (a sinistra) et *b* (a dextra) a J. M. A. sumpta.
ABASCAL – ALFÖLDY – CEBRIÁN 2011a, 263–264 n. 301 cum im.
phot. (*HEp* 20, 2011, 245).

Frg. *a*: 1 + est pes litt. E vel L. – 2 + est hasta acclivis ad litt.
V vel X pertinens.

Frg. *b*: 1 + est hasta declivis litt. incertae.

Ex monumenti genere et ex litterarum formis saec. II ante-
rioris (vide tit. 13, 696). J. M. A. – G. A.

13, 619 tit. sepulcralis ?

Parallelepipedum ex lapide calcario pallido a sinistra infra-
que item a tergo fractum undique levigatum (18) ×
(30) × (26). Litt. circ. 9/10; puncta triangularia deorsum
directa. Rep. Segobrigae a. incerto. Servatur *Madrid* in
M. A. N. (inv. n. 16572), ubi descripsit A. U. S. a. 1983 et
G. K. im. phot. sumpsit.



[- - -] <Mani> f(ili-)

Im. phot. a G. K. sumpta.

Titulus ex litterarum formis saec. I in. vel med. tribuendus
videtur. J. M. A. – G. A.

13, 620 tit. sepulcralis ?

Fragmentum stelae sive basis ex tribus partibus compositae
undique excepta facie angusta sinistra fractum in fronte
item ea facie angusta levigatum (26) × (16) × (17). Litt.
accurate insculptae 6,5. Punctum deforme. Rep. Segobrigae
a. 1982 in effossionibus aedificii aetatis Visigothicae extra
urbem siti, i. e. loco q. d. *basílica visigoda*, ubi lapis in
usum posteriorem muro alicui recentioris aevi immissus est
(inv. n. 86113; S-386). Servatur in *M. S.*, ubi descripsit
G. A. a. 1985 et W. K. im. phot. sumpsit. Recognovimus
a. 2004.



+[- - -]
M(- - -) ° D[- - -]
+[- - -]

Im. phot. a W. K. sumpta.

ALMAGRO BASCH 1984, 380 n. 255 cum im. phot.

1 + est pes litt. B sive D. – 3 + est caput hastae rectae.

Ex eo, quod lapis in effossionibus basilicae Visigothicae in
lucem prodiit, fortasse tit. sepulcralis fuit.

Ex litterarum formis saec. I tribuendus videtur.

G. A. – J. M. A.

13, 621 tit. sepulcralis

Stela ex lapide calcario subalbo undique fracta (12) ×
(8) × (6). Area titulo inscribendo destinata excavata levi-
gata cymatio inverso a sinistra infraque servato cincta. Litt.
4,5. Rep. a. 2000 in effossionibus partis urbanae municipii
(*UE* 3104 n. 57; inv. n. 51908; S-296). Servatur in *M. S.*
inter reposita, ubi descripsit J. M. A. a. 2001; recognovi-
mus a. 2004.



M[- - -]
R[- - -]

Im. phot. a J. M. A. sumpta.

ABASCAL – CEBRIÁN 2002a, 173 n. 50 cum im. phot. fig. 49
(*HEp* 10, 2000, 262); ABASCAL – ALFÖLDY – CEBRIÁN 2011a,
180 n. 185 cum im. phot.

1 in. superest hasta sinistra litt. M.

Ex litterarum formis saec. II videtur. J. M. A. – G. A.

13, 622 tit. sepulcralis

Stela ex lapide calcario pallido undique excepta facie angu-
sta sinistra fracta in fronte olim levigata nunc magna ex
parte laesa (15) × (16) × (11,5). Area titulo inscribendo
destinata excavata cymatio inverso cincta, margine lato
7,5. Rep. a. 2004 in effossionibus basilicae urbanae iuxta
forum ad orientem versus sitae (*UE* 7779 n. 58, *punto* 514;
inv. n. 122174; S-522). Servatur in *M. S.* inter reposita, ubi
descripsimus a. 2005.



-----?
 MA[---]
 +[---]
 -----?

Im. phot. a J. M. A. sumpta.
 ABASCAL – ALFÖLDY – CEBRIÁN 2011a, 101 n. 87 cum im. phot.
 (HEp 20, 2011, 129).
 2 + est pars litt. C, G, O vel Q.
 Ex litterarum formis inter saec. I ex. et II med.
 J. M. A. – G. A.

13, 623 tit. sepulcralis
 Fragmentum parallelepipedum vel stelae ex lapide calcario subalbo undique fractum (16,5) × (14,5) × (28,5). Litt. 6 (v. 1), 7 (v. 2). Punctum triangulare deorsum directum. Rep. Segobrigae a. 2008 in effossionibus coemeterii sub circo (UE 9957 n. 2, punto 83; inv. n. 169303; S-718). Servatur in M. S. inter reposita, ubi descripsit J. M. A. a. 2008.



-----?
 [---]MA[---]
 [---]IA°+[---]
 -----?

Im. phot. a J. M. A. sumpta.
 ABASCAL – ALFÖLDY – CEBRIÁN 2011a, 265–266 n. 305 cum im. phot. (HEp 20, 2011, 249).
 1–2 litterae A sine hasta transversa. – 2 + est litt. incerta vel foramen.
 Ex litterarum formis saec. II tribuendus videtur.
 J. M. A. – G. A.

13, 624 tit. sepulcralis
 Stela ex lapide calcario superne rotundata ab utroque latere item infra fracta (35) × (40) × 39, in parte superiore rosa diam. 20 exornata. Area titulo inscribendo excavata cymatio inverso cincta floreque exornata, arcu diam. 26. Rep. Segobrigae a. 2006 in effossionibus coemeterii sub circo (UE 9368 n. 723, punto 394; inv. n. 143299; S-612). Servatur in M. S. inter reposita, ubi descripsit J. M. A. a. 2006 et a. 2007.



[---]MAN[---]

Im. phot. a J. M. A. sumpta.
 ABASCAL – ALFÖLDY – CEBRIÁN 2011a, 253 n. 278 cum im. phot. (HEp 20, 2011, 222).
 Vestigia litterarum ad nomen defuncti vel defuncta sive formulam [Dis] Man(ibus) pertinent.
 Ex monumenti genere et ex ornamentis inter saec. I ex. et II med.
 J. M. A. – G. A.

13, 625 tit. sepulcralis
 Fragmentum parallelepipedum vel stelae ex lapide calcario subalbo undique fractum (18) × (20) × (15). Litt. 5,5 (v. 1). Rep. Segobrigae a. 2006 in effossionibus coemeterii sub circo (UE 9368 n. 589, punto 448; inv. n. 143165; S-599). Servatur in M. S. inter reposita, ubi descripsit J. M. A. a. 2007.

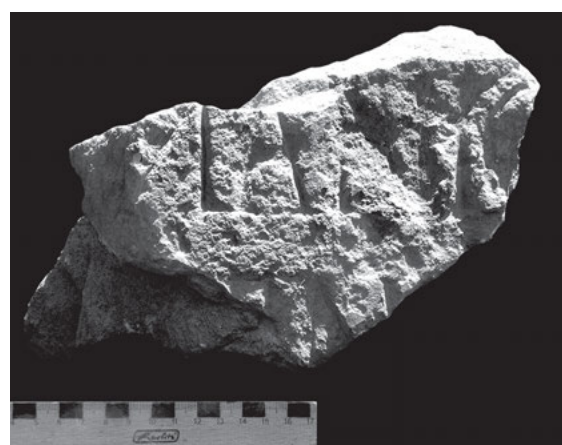

-----?
 [---]maniq(um)?
 [---]IN[---]
 -----?

Im. phot. a J. M. A. sumpta.

ABASCAL – ALFÖLDY – CEBRIÁN 2011a, 243 n. 257 cum im. phot. (*HEp* 20, 2011, 202).

1 potius [---]maniq(um) quam [---]maniq[um] esse potest. Supplendum fortasse nomen cognationis Celtibericae, e. g. [Mel]maniqum. J. M. A. – G. A.

13, 626 tit. sepulcralis

Parallelepipedum ex lapide calcario pallido superne infraque item a dextra fractum in fronte olim levigatum et a tergo scabrum (15) × (30) × 27,5. Litt. 5,5 (v. 2 litt. O minor 4,5); v. 2 punctum triangulare deorsum directum. Post v. 2 spatium altum circ. 5 non inscriptum extat. Rep. d. 11 m. Sept. a. 2003 in effossionibus porticus meridionalis fori, ubi lapis in usum posteriorem muro alicui recentioris aevi immissus est (*UE* 7015 n. 1, *punto* 228; inv. n. 96967; S-463). Servatur in *M. S.* inter reposita, ubi descripsit J. M. A. a. 2003; contulimus a. 2004.

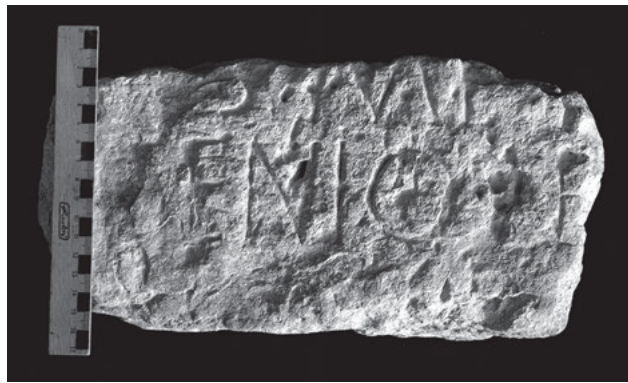

[.]s Me[---]
genio ° Le[---]

Im. phot. a J. M. A. sumpta.

ABASCAL – ALFÖLDY – CEBRIÁN 2011a, 97–98 n. 82 cum im. phot. (*AE* 2011, 561; *HEp* 20, 2011, 126).

1–2 supplendum [Eu]genio, [Primi]genio vel sim.

Ex litterarum formis saec. II videtur. J. M. A. – G. A.

13, 627 tit. sepulcralis ?

Parallelepipedum ex lapide calcario pallido undique fractum in fronte levigatum magna ex parte laesum (21) × (29) × (27). Litt. 5,5. Rep. Segobrigae a. 2005 in effossionibus aedificii aetatis Visigothicae extra urbem siti, i. e. loco q. d. *basílica visigoda*, ubi lapis in usum posteriorem muro alicui recentioris aevi immissus est (sign. BV n. 1; inv. n. 137648; S-529). Servatur in *M. S.* inter reposita, ubi descripsimus a. 2005.

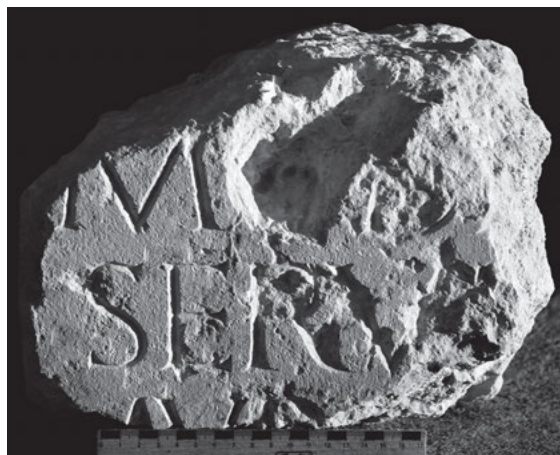

[---] Mōd[est---]
[---] Servq[---]
[---]aur[---]

Im. phot. a G. A. sumpta.

ABASCAL – ALFÖLDY – CEBRIÁN 2011a, 307–308 n. 358 cum im. phot. (*HEp* 20, 2011, 284).

Latent nomina defuncti et dedicantium. – 3 potius [L]aur[---] quam Aur[el---].

Ex litterarum formis saec. I tribuendus videtur.

J. M. A. – G. A.

13, 628 tit. sepulcralis

Fragmentum parallelepipedum vel stelae ex lapide calcario subalbo undique fractum (5,1) × (10) × (5,5). Litt. 3 (v. 2). Rep. d. 9 m. Aug. a. 2006 in effossionibus aedificii aetatis Visigothicae extra urbem siti, i. e. loco q. d. *basílica visigoda*. (*UE* 11042 n. 16, *punto* 154; inv. n. 138465; S-539). Servatur in *M. S.* inter reposita, ubi descripsit J. M. A. a. 2006.



[---] Mum[mi---]
[---]HAS[---]

Im. phot. a J. M. A. sumpta.

ABASCAL – ALFÖLDY – CEBRIÁN 2011a, 310–311 n. 364 cum im. phot. (*HEp* 20, 2011, 288).

2 supplendum fortasse nomen viri [Dorc]has, [P]has[is], [Tryp]has, cet.

Ex litterarum formis saec. I posterioris vel II anterioris.

J. M. A. – G. A.

13, 629 tit. sepulcralis

Fragmentum parallelepipedum vel stelae ex lapide calcario subalbo undique fractum (9,5) × (9) × (8,5). Litt. circ. 4. Rep. Segobrigae a. 2006 in effossionibus coemeterii sub circo (*UE* 9368 n. 577, *punto* 449; inv. n. 143153; S-591). Servatur in *M. S.* inter reposita, ubi descripsit J. M. A. a. 2007.



 [- -]N+[- -]
 [- -] (vac.)+[- -]
 -----?

Im. phot. a J. M. A. sumpta.
 ABASCAL – ALFÖLDY – CEBRIÁN 2011a, 266 n. 307 cum im. phot.
 (HEp 20, 2011, 251).
 1 + est pes hastae rectae. – 2 + est caput hastae rectae.
 J. M. A. – G. A.

13, 630 tit. sepulcralis
 Fragmentum parallelepipedum vel stelae ex lapide calcario pallido undique fractum (6,5) × (7,5) × (4). Litt. circ. 4. Rep. Segobrigae a. 2006 in effossionibus coemeterii sub circo (UE 9368 n. 500, punto 384; inv. n. 143076; S-587). Servatur in M. S. inter reposita, ubi descripsit J. M. A. a. 2007.



 [- -]NA[- -]

Im. phot. a J. M. A. sumpta.
 ABASCAL – ALFÖLDY – CEBRIÁN 2011a, 266–267 n. 308 cum im. phot. (HEp 20, 2011, 252).
 J. M. A. – G. A.

13, 631 (= II 5887 c) tit. sepulcralis
 Stela ex lapide calcario superne infraque item a sinistra et a tergo fracta in fronte olim levigata hodie magna ex parte laesa (39) × (37) × (24). Area titulo inscribendo destinata cymatio inverso cincta. Litt. 4,5. Rep. Segobrigae ante a. 1888. *Afuera o alrededor de la basílica* viderunt RADA – FITA, i. e. prope locum q. d. *basílica visigoda*. Deinde translata *Madrid* in M. A. N. (inv. n. 16593) et a. 1974 ex iussu M. ALMAGRO BASCH in M. S. pervenit. Servatur ibidem inter reposita, ubi descripsit G. A. a. 1985 et W. K. im. phot. sumpsit; recognovimus et im. phot. sumpsimus a. 2004.



 [- -]na
 [- -] s(it) t(ibi) t(erra) l(evis) °
 -----?

Im. phot. a W. K. sumpta.
 RADA – FITA 1889, 150 n. 9 (HÜBNER II 5887 c); RIVERO 1933, 68 n. 248/3; ALMAGRO BASCH 1984, 304 n. 167 cum im. phot.
 1 NV AUCTORES excepto RIVERO omnes; latet nomen dedicantis.
 J. M. A. – G. A.

13, 632 tit. sepulcralis ?
 Fragmentum ex lapide calcario undique fractum (10) × (8) × (6). Litt. 3,5. Rep. d. 28 m. Aug. a. 2006 in effossionibus aedifici q. d. *basílica visigoda* (UE 11095 n. 22, punto 184; inv. n. 138862; S-552). Servatur in M. S. inter reposita, ubi descripsit J. M. A. a. 2006.



 [- -]nd[- -]
 [- -]is[- -]

Im. phot. a J. M. A. sumpta.

ABASCAL – ALFÖLDY – CEBRIÁN 2011a, 317 n. 379 cum im. phot. (*HEp* 20, 2011, 302).

1 Litt. conexae ad nomen defuncti vel dedicantis fortasse pertinent. – 2 + est fortasse caput litt. B, P vel R. Nomina defunctorum vel dedicantium in dubio manent, cf. editionem primam, ubi amplius tractavimus.

Ex litterarum formis saec. I posterioris vel II anterioris.

J. M. A. – G. A.

13, 633 tit. sepulcralis

Fragmentum parallelepipedum vel stelae ex lapide calcario subalbo undique fractum (11,5) × (8,5) × (11,5). Litt. 4 (v. 2; litt. I longa circ. 4,4), 3,5 (v. 3); punctum triangulare. Rep. Segobrigae a. 2007 in effossionibus coemeterii sub circo (*UE* 9656 n. 515, *punto* 98; inv. n. 155905; S-584). Servatur in M. S. inter reposita, ubi descripsit J. M. A. a. 2007 et a. 2008.

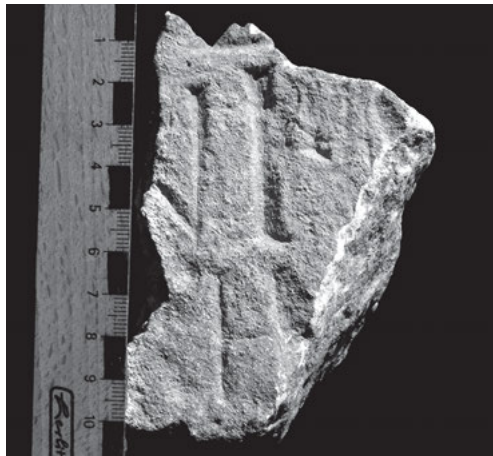

-----?
 [- -]+[- -]
 [- -]m̄ ° s[- -]
 (vac.) h(ic) [s(it-) e(st) ?]
 -----?

Im. phot. a J. M. A. sumpta.

ABASCAL – ALFÖLDY – CEBRIÁN 2011a, 267 n. 309 cum im. phot. (*HEp* 20, 2011, 253).

1 + est pes litt. E vel L. – 2 ex eo, quod superest vestigium litt. S post verbum casu probabiliter genitivo [- -]m̄, suppleendum fortasse *s(ervus/a)* vel *ser(vus/a)*.

Ex litterarum formis saec. I ex. videtur. J. M. A. – G. A.

13, 634 (= II 3164 d) tit. sepulcralis

Rep. Segobrigae ante d. 12 m. Dec. a. 1789, cum FERNÁNDEZ vidit *en casa del cura ó D(on) Vicente [Martínez Falero] ... ballada en el sitio de la escabacion*, i. e. in effossionibus aedificii aetatis Visigothicae extra urbem siti, loco q. d. *basílica visigoda* FERNÁNDEZ. Latet aut periit.

I IQ
 E
 MICI

[- -]niq(um) [- - ?]
 [b(ic) s(it-) ?] e(st) ? [- - ?]
 [a?]mici [- - ?]

Im. a FERNÁNDEZ del. ex ms. R. A. H. sign. 9/5597/1.

FERNÁNDEZ 1789/90 ms. R. A. H. sign. 11/8109/4k f. 3r. 23r cum im. del.; id. 1790 ms. R. A. H. sign. 9/5597/1 f. 151 cum im. del.; ab eo HÜBNER II 3164 d et ALMAGRO BASCH 1984, 296–297 n. 158 cum im. del.

Supplementa in dubio manent. – 1 ex eo, quod litt. I praecedit litt. Q, fortasse nomen cognationis Celtibericae.

J. M. A. – G. A.

13, 635 tit. sepulcralis

Fragmentum parallelepipedum vel stelae ex lapide calcario subalbo undique fractum (11) × (9) × (12). Litt. circ. 4,5. Rep. Segobrigae a. 2006 in effossionibus coemeterii sub circo (*UE* 9368 n. 587, *punto* 476; inv. n. 143163; S-601). Servatur in M. S. inter reposita, ubi descripsit J. M. A. a. 2007.

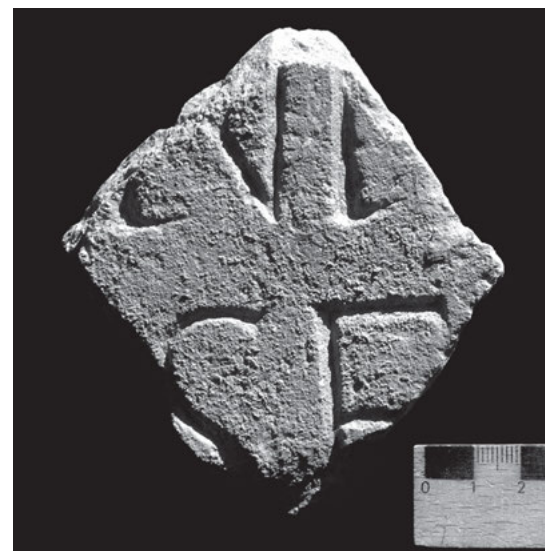

 [- -]NN[- -]
 [- -]SE[- -]
 -----?

Im. phot. a J. M. A. sumpta.

ABASCAL – ALFÖLDY – CEBRIÁN 2011a, 267–268 n. 310 cum im. phot. (*HEp* 20, 2011, 254).

1 fortasse [a]nn(orum) vel [A]nn(ius), cet.

Ex litterarum formis saec. I ex. vel II prioris videtur (vide ad tit. 13, 649). J. M. A. – G. A.

13, 636 tit. sepulcralis

Stela ex lapide calcario pallido superne item infra sinistraque fracta (35) × (16) × (35). Area titulo inscribendo destinata excavata cymatio nunc a dextra resecto cincta. Litt. 5 (v. 2), 4,5 (v. 3–4). Rep. Segobrigae saec. XIX ex., deinde translata *Madrid* in M. A. N. (inv. n. 16592), a. 1974 ex iussu M. ALMAGRO BASCH in M. S. pervenit. Ibidem servatur, ubi descripsit G. A. a. 1985 et W. K. im. phot. sumpsit; recognovit J. M. A. a. 2002, qui im. phot. quoque sumpsit.



 [- -]O
 [- -]I
 [- - an(norum) .?]XV
 [- -]ra
 5 [- -]C

Im. phot. a W. K. sumpta.
 ALMAGRO BASCH 1984, 312–313 n. 176 cum im. phot.
 4 latet nomen dedicantis.
 Ex litterarum formis saec. I ex. vel II in. videtur.
 J. M. A. – G. A.

13, 637 tit. sepulcralis
 Parallelepipedum ex lapide calcario infra sinistraque fractum in fronte levigatum et a tergo minus levigatum (28) × (22) × 13,5. Litt. accurate insculptae 8; puncta triangularia diverse directa. Rep. Segobrigae a. 1972 in effossionibus harenae amphitheatri (inv. n. 162137; S-405). Servatur in M. S. inter reposita, ubi descripsit G. A. a. 1985 et W. K. im. phot. sumpsit. Recognovit J. M. A. a. 2002.



[- -]o ° P(ubli) ° f(ilio)

Im. phot. a J. M. A. sumpta.
 ALMAGRO BASCH 1984, 349–350 n. 219.
 Titulus ex litterarum formis saec. I tribuendus videtur.
 G. A. – J. M. A.

13, 638 tit. sepulcralis ?
 Fragmentum parallelepipedum ex lapide calcario undique fractum (14) × (13) × (9,5). Litt. 4,5. Rep. Segobrigae a. 2008 in effossionibus coemeterii sub circo (UE 9956 n. 2; inv. n. 169292; S-713). Servatur in M. S. inter reposita, ubi descripsit J. M. A. a. 2008.



[- -]oni [- - ?]

Im. phot. a J. M. A. sumpta.
 ABASCAL – ALFOLDY – CEBRIÁN 2011a, 249 n. 269 cum im. phot. (HEp 20, 2011, 213).
 Ex litterarum formis saec. II med. videtur.
 J. M. A. – G. A.

13, 639 tit. sepulcralis
 Stela ex lapide calcario undique fracta in fronte levigata (16) × (16,5) × (8). Litt. accurate insculptae 3,8 (v. 1), 3,3 (v. 2–3); puncta triangularia deorsum directa (v. 3). Rep. Segobrigae a. 2007 in effossionibus coemeterii sub circo (UE 9656 n. 545, punto 121; inv. n. 155935; S-681). Servatur in M. S. inter reposita, ubi descripsit J. M. A. a. 2007 et a. 2008.



-----?
 [- -]oni+[- -]
 [- -]ordiqu[m - -]
 [- -]ori ° s(uae) ° [- -]
 -----?

Im. phot. a J. M. A. sumpta.

ABASCAL – ALFÖLDY – CEBRIÁN 2011a, 242 n. 255 cum im. phot. (*HEp* 20, 2011, 200).

1 + est pars sinistra litt. C, G, O vel Q. Perierunt nomen gentile sive cognomen defuncti. – 2 veri simillime cognatio Celtiberica. – 3 supplendum [*sorjori* vel *uxjori*].

Ex litterarum formis saec. I posterioris vel II anterioris videtur. G. A. – J. M. A.

13, 640 tit. sepulcralis ?

Parallelepipedum ex lapide calcario undique fractum in fronte levigatum (19) × (21) × (18). Area titulo inscribendo destinata excavata cymatio inverso lato 2,5 cincta, sub qua v. 2 inscriptus est. Litt. 5,5 (v. 1), circ. 7 (v. 2); punctum triangulare deorsum directum. Rep. a. 2002 in effossionibus porticus meridionalis fori (*referencia* 86100; S-373). Servatur in M. S. inter reposita, ubi descripsit J. M. A. a. 2002; recognovimus a. 2004.

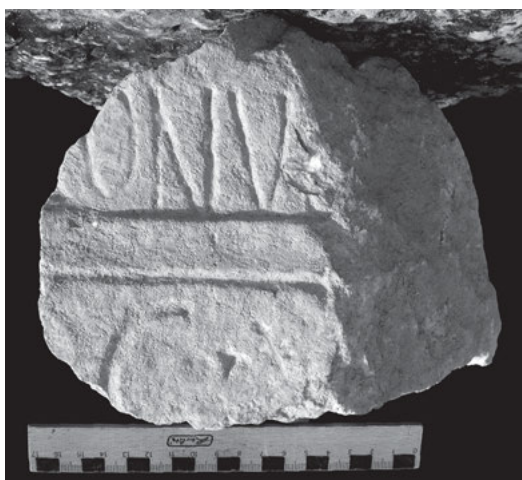

-----?
[- -]+onus [- -]
[f(aciendum)] c(uravit) (?) o [- -]
-----?

Im. phot. a J. M. A. sumpta.

ABASCAL – ALFÖLDY – CEBRIÁN 2011a, 102 n. 90 cum im. phot. (*HEp* 20, 2011, 132).

1 + est pes litterae, fortasse acclivis; supplendum e. g. [*patr*]onus.

Ex litterarum formis saec. II med. vel ex. J. M. A. – G. A.

13, 641 tit. sepulcralis ?

Fragmentum parallelepipedum vel stelae ex lapide calcario subalbo undique fractum (10) × (13,5) × (7,5). Litt. circ. 5,5. Rep. Segobrigae a. 2006 in effossionibus coemeterii sub circo (*UE* 9368 n. 492, *punto* 414; inv. n. 143068; S-597). Servatur in M. S. inter reposita, ubi descripsit J. M. A. a. 2007.

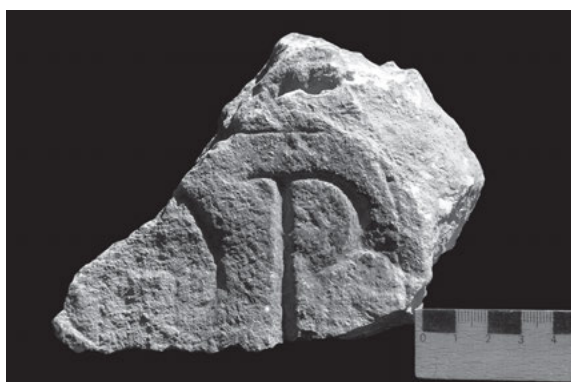

-----?
[- -]QP[- -]

Im. phot. a J. M. A. sumpta.

ABASCAL – ALFÖLDY – CEBRIÁN 2011a, 268 n. 311 cum im. phot. (*HEp* 20, 2011, 255).

Ex litterarum formis saec. I videtur. J. M. A. – G. A.

13, 642 (= II 6338 *kk*) tit. sepulcralis

Parallelepipedum ex lapide calcario aliis saxis olim coniunctum superne infraque fractum undique levigatum hodie magna ex parte rimis fissurisque laesum (47) × 40 × 32. Post v. 2 spatium altum circ. 27 non inscriptum extat. Litt. accurate insculptae 6 (v. 2); puncta rotunda vel deformia. Rep. Segobrigae a. 1891 in effossionibus a R. GARCÍA SORIA institutis *al Oriente del famoso cerro en un campo ó heredad* FITA, i. e. sine dubio prope theatrum. Servatur in M. S. inter reposita, ubi descripsit G. A. a. 1985 et W. K. im. phot. sumpsit; recognovit J. M. A. a. 2011, qui im. phot. quoque sumpsit.



[- -]VS+++[- -]
[- -]orioq(um) o b(ic) o s(it-) [e(st)?]

Im. phot. a W. K. sumpta.

FITA 1891b, 524 n. 7 (HÜBNER II 6338 *kk*, “una cum n. 6338 *cc*” errore); FITA 1892a, 112 ex epistula d. 16 m. Ian. a. 1892 a HÜBNER missa; QUINTERO 1913/2007 tab. post p. 100; RIVERO 1933, 68 n. 248.4; ALMAGRO BASCH 1984, 248–249 n. 112 cum im. phot. – Cf. TOVAR 1946/47, 31 n. 163; ALBERTOS 1975, 15 n. 126; GONZÁLEZ RODRÍGUEZ 1986a, 132 n. 162; EAND., 1986b, 74 n. 162.

Litt. Q cauda longa praedita.

1 VS IIOD FITA, VSIIOD sine supplementis HÜBNER, VSI.O QUINTERO, VSL RIVERO, [*Salljustio* ALMAGRO BASCH. – 2 RIO Q o F o FITA 1891b, [- -]rioq(um) HÜBNER, RIO O H QUINTERO, RIOQ RIVERO, [- -]rioq(um) b(ic) s(ito) ALMAGRO BASCH.

1 ++ prima et secunda sunt pedes hastarum rectorum, + tertia est pes litt. C, G vel O. Supplendum fortasse [- -]ustio [- -].

Nomen cognationis Celtibericae [- -]orioq(um) supplere non potuimus.

Ex litterarum formis saec. I med. vel ex. videtur.
J. M. A. – G. A.

13, 643 tit. sepulcralis

Fragmentum parallelepipedum vel stelae ex lapide calcario undique fractum in fronte levigatum (15) × (17) × (9). Litt. 6. Rep. a 1995 in effossionibus thermarum aetatis Flavio-
rum (*Sala* 3, C-156; inv. n. 40182; S-217). Servatur in *M. S.* inter reposita, ubi descripsit J. M. A. a. 1996; contulimus a. 2004.



[--- Pho]ebe? [---]

Im. phot. a J. M. A. sumpta.
ABASCAL – CEBRIÁN 2000, 210–211 n. 25 cum im. phot. fig. 24 (*HEp* 10, 2000, 201); ABASCAL – ALFÖLDY – CEBRIÁN 2011a, 174 n. 173 cum im. phot. (*HEp* 20, 2011, 347).
2 +BE, ABASCAL – CEBRIÁN.
Ex litterarum formis saec. I posterioris vel. II anterioris videtur.
J. M. A. – G. A.

13, 644 tit. sepulcralis

Parallelepipedum ex lapide calcario undique fractum in fronte olim accurate levigatum (27) × (24) × (17). Litt. 7,5 (v. 1), 7 (v. 2), circ. 6 (v. 3); punctum rotundum v. 1 in. Rep. d. 5 m. Sept. a. 2006 in effossionibus aedificii aetatis Visigothicae extra urbem siti, i. e. loco q. d. *basílica visigoda, en la zona central de la nave meridional* (*UE* 11098 n. 18, *punto* 195; inv. n. 138886; S-557). Servatur in *M. S.* inter reposita, ubi descripsit J. M. A. a. 2006.



[---?] (vac.) ° A+[---]
[---?] Pol+[---]
[---]+b[---]

Im. phot. a J. M. A. sumpta.
ABASCAL – ALFÖLDY – CEBRIÁN 2011a, 311 n. 365 cum im. phot. (*HEp* 20, 2011, 289).
1–3 +++ sunt hastae rectae.
1 latet nomen concinne ordinatum sive *an[n(orum) ---]*. –
2 supplendum *Poll[io-]*, *[A]poll[inar-]*, cet.
Ex litterarum formis saec. II anterioris videtur.
J. M. A. – G. A.

13, 645 tit. sepulcralis ?

Fragmentum parallelepipedum vel stelae ex lapide calcario pallido undique fractum (11) × (6) × (7). Rep. inter a. 1989 et 1992 in effossionibus prope forum (inv. n. 42612; S-284). Servatur in *M. S.* inter reposita, ubi descripsit J. M. A. a. 2001.



-----?
[--- P?]ri+[---]
-----?

Im. phot. a J. M. A. sumpta.
ABASCAL – CEBRIÁN 2002a, 181–182 n. 72 tab. 70 cum im. phot. (*HEp* 10, 2000, 284); ABASCAL – ALFÖLDY – CEBRIÁN 2011a, 102–103 n. 91 cum im. phot.
1 + est hasta acclivis ad litt. A vel M pertinens.
[--- P]rim[---] ABASCAL – ALFÖLDY – CEBRIÁN.
J. M. A. – G. A.

13, 646 tit. sepulcralis

Fragmenta tria inter se coniuncta parallelepipedum vel stelae ex lapide calcario subalbo undique fracta, in fronte levigata (13) × (22) × (11). Litt. 5,5 (litt. I longa 7,5). Ante v. 1 spatium altum circ. 7,5 non inscriptum extat. Rep. d. 11 m. Aug. a. 2006 eodem loco ubi titulus praecedens (*UE* 11061 n. 3, *punto* 158; inv. n. 138624; S-547). Servatur in *M. S.* inter reposita, ubi descripsit J. M. A. a. 2006.



[--- Primi?]geni [---]
[-----?]

Im. phot. a J. M. A. sumpta.

ABASCAL – ALFÖLDY – CEBRIÁN 2011a, 311–312 n. 366 cum im. phot. (*HEp* 20, 2011, 290).

1 ex. litt. longa casus genetivi videtur.

Ex litterarum formis saec. II. J. M. A. – G. A.

13, 647 tit. sepulcralis

Fragmentum parallelepipedum vel stelae ex lapide calcario subalbo undique excepta facie angusta sinistra fractum (19) × (9,5) × (20). Litt. 4,5. Rep. Segobrigae a. 2006 in effossionibus coemeterii sub circo (*UE* 9368 n. 592, *punto* 469; inv. n. 143168; S-581). Servatur in *M. S.* inter reposita, ubi descripsit J. M. A. a. 2007 et a. 2007.



-----?
+ [---]
Q[---]
-----?

Im. phot. a J. M. A. sumpta.

ABASCAL – ALFÖLDY – CEBRIÁN 2011a, 269 n. 314 cum im. phot. (*HEp* 20, 2011, 258).

1 + est pes hastae rectae.

Ex litterarum formis saec. I videtur. J. M. A. – G. A.

13, 648 tit. sepulcralis

Stela ex lapide calcario pallido undique excepta facie angusta sinistra fracta in fronte accurate levigata (20) × (27,5) × (19). Area titulo inscribendo destinata excavata fascia plana cincta. Litt. 4,5. Rep. a. 2000 inter saxa cumalata prope loco q. d. *basilica visigoda* post effossiones a. 1980–1981 institutas (sign. *PBAVIS* n. 1; inv. n. 62617; S-

311). Servatur in *M. S.* inter reposita, ubi descripsit J. M. A. a. 2000; recognovimus a. 2004.



-----?
(vac.)
R[---?]
(vac.)
-----?

Im. phot. a J. M. A. sumpta.

ABASCAL – CEBRIÁN 2002a, 173–174 n. 51 cum im. phot. fig. 50 (*HEp* 10, 2000, 263); ABASCAL – ALFÖLDY – CEBRIÁN 2011a, 318–319 n. 382 cum im. phot.

Ex monumenti genere saec. II videtur. J. M. A. – G. A.

13, 649 tit. sepulcralis ?

Fragmentum parallelepipedum vel stelae ex lapide calcario (10) × (6) × (12). Litt. circ. 5,5 (v. 1). Rep. Segobrigae a. 2007 in effossionibus coemeterii sub circo (*UE* 9656 n. 787; inv. n. 156177; S-775). Servatur in *M. S.* inter reposita, ubi descripsit J. M. A. a. 2011.



-----?
R[---]
+V[---]
-----?

Im. phot. a J. M. A. sumpta.

ABASCAL – ALFÖLDY – CEBRIÁN 2011a, 269–270 n. 315 cum im. phot. (*HEp* 20, 2011, 259).

2 + est hasta recta ad litt. I vel L pertinens.

Ex litterarum formis saec. I ex. vel II prioris videtur (vide ad tit. 13, 635). J. M. A. – G. A.

13, 650 tit. sepulcralis

Stela ex lapide calcario subalbo undique fracta (10,5) × (10) × (5) marginibus cum sertis vel floribus exornatis (vide ad. tit. 13, 590). Area titulo inscribendo destinata excavata cymatio inverso ex parte a dextra servato cincta. Litt. 3. Rep. d. 25 m. Iul. a. 2006 in effossionibus aedificii aetatis Visigothicae extra urbem siti, i. e. loco q. d. *basílica visigoda* (UE 11005 n. 34, *punto* 39; inv. n. 138226; S-543). Servatur in M. S. inter reposita, ubi descripsit J. M. A. a. 2006.



[- -]r
[- -]us

Im. phot. a J. M. A. sumpta.

ABASCAL – ALFÖLDY – CEBRIÁN 2011a, 319–320 n. 384 cum im. phot. (HEp 20, 2011, 306).

2 in. extat hasta acclivis dextra litt. V.

Ex litterarum formis saec. II videtur. J. M. A. – G. A.

13, 651 (= II 3164 c = II 5887 g) tit. sepulcralis

Parallelepipedum ex lapide calcario superne et a sinistra fractum (24) × (38) × 23. Area titulo inscribendo destinata excavata cymatio inverso infra et a dextra servato lato 2,5 cincta. Litt. 6,5. Rep. Segobrigae a. 1789 in effossionibus a FERNÁNDEZ et A. TAVIRA institutis in aedificio aetatis Visigothicae extra urbem sito, i. e. loco q. d. *basílica visigoda*. Deinde latebat. Denuo in lucem prodit a. 1980 in effossionibus a M. ALMAGRO BASCH institutis spatii orientalis theatri ad ornatus comparati q. d. “*parascaenium*” (inv. n. 45294; S-075). Servatur in M. S. inter reposita, ubi descripsit G. A. a. 1985 et W. K. im. phot. sumpsit. Reconovit J. M. A. a. 1989 et iterum a. 2002.



[- -]RNI

Im. phot. a J. M. A. sumpta.

FERNÁNDEZ 1789/90 ms. R. A. H. sign. 11/8109/4k f. 20r cum im. del.; ID. 1790 ms. R. A. H. sign. 9/5597/1 f. 151 (HÜBNER II 3164 c; ALMAGRO BASCH 1984, 296 n. 157); RADA – FITA 1889, 150 n. 13 cum im. del. (HÜBNER II 5887 g; ALMAGRO BASCH 1984, 308 n. 171); ALMAGRO BASCH 1984, 340 n. 208 cum im. phot.; ABASCAL 1990a, 273–274 n. 6 (AE 1990, 600; HEp 4, 1994, 370). – Cf. MAULEÓN 1983, 1584.

1 INV[- -] FERNÁNDEZ, RADA – FITA, ALMAGRO BASCH 1984, n. 171. 187, ABASCAL, qui de lectione inversa recte dubitat; IND[- -] ALMAGRO BASCH 1984, n. 208.

Ex monumenti genere et ex litterarum formis saec. II videtur. J. M. A. – G. A.

13, 652 tit. sepulcralis

Fragmentum parallelepipedum vel stelae ex lapide calcario pallido undique fractum (11) × (11) × (4). Litt. 4,5; punctum triangulare dextrorsum directum. Interstitium versus 1. Rep. Segobrigae a. 2006 in effossionibus coemeterii sub circo (UE 9368 n. 591, *punto* 461; inv. n. 143167; S-634). Servatur in M. S. inter reposita, ubi descripsit J. M. A. a. 2007.



-----?
[- -]RQ[- -]
[- -]+ ◦ Nu+[- -]
-----?

Im. phot. a J. M. A. sumpta.

ABASCAL – ALFÖLDY – CEBRIÁN 2011a, 248–249 n. 268 cum im. phot. (HEp 20, 2011, 212).

1 litt. Q cauda longa praedita. – 2 + est caput hastae rectae.

Ex litterarum formis saec. I posterioris vel II anterioris.

J. M. A. – G. A.

13, 653 tit. sepulcralis

Fragmentum parallelepipedum vel stelae ex lapide calcario subalbo (8) × (11,5) × (4). Litt. 4. Rep. Segobrigae a. 2006 in effossionibus coemeterii sub circo (UE 9361 n. 518, *punto* 237; inv. n. 142349; S-592). Servatur in M. S. inter reposita, ubi descripsit J. M. A. a. 2007.



 [- -]RR (vac.) +[- -]

Im. phot. a J. M. A. sumpta.

ABASCAL – ALFÖLDY – CEBRIÁN 2011a, 270–271 n. 317 cum im. phot. (*HEp* 20, 2011, 261).

1 + est caput hastae declivis.

Ex litterarum formis saec. I posterioris vel II anterioris.

J. M. A. – G. A.

13, 654 tit. sepulcralis

Stela ex lapide calcario pallido undique excepta facie angusta sinistra fracta in fronte olim levigata (14) × (21,5) × (13). Area titulo inscribendo destinata excavata cymatio cincta. Litt. 5,5 (v. 2); punctum triangulare (v. 1). Rep. a. 1999 inter quisquilias antiquas cumulas prope amphitheatrum (*UE* 602 n. 96; inv. n. 40166; S-272). Servatur in *M. S.* inter reposita, ubi descripsit J. M. A. a. 2001; recognovimus a. 2004.

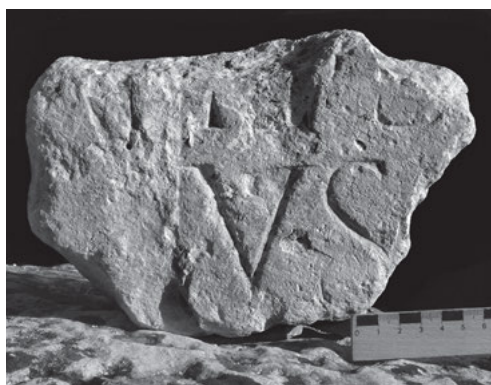

-----?
 ++ ° S[- -]-
 us [- -]

Im. phot. ab ALFÖLDY sumpta.

ABASCAL – CEBRIÁN 2002a, 171–172 n. 45 cum im. phot. fig. 44 (*HEp* 10, 2000, 257); ABASCAL – ALFÖLDY – CEBRIÁN 2011a, 342 n. 418 cum im. phot. (*HEp* 20, 2011, 362).

1 ++ sunt pedes litt. incertarum, R(- -) ° S[- -?] ABASCAL – CEBRIÁN, *M(arcus)* ° S[- -] ABASCAL – ALFÖLDY – CEBRIÁN.

Ex genere et ex litterarum formis saec. I posterioris vel II.

J. M. A. – G. A.

13, 655 tit. sepulcralis

Stela ex lapide calcario pallido infra sinistraque item a tergo fracta, facie angusta levigata et in fronte caelo dolata (22) × (22) × (12). Litt. 4,5. Punctum triangulare deorsum directum. Rep. Segobrigae a. 2001 in effossionibus coemeterii saec. IV–V a *Centro de Interpretación* ad meridiem versus siti (*UE* 6000 n. 797; inv. n. 63183; S-350). Servatur in *M. S.* inter reposita, ubi descripsit J. M. A. a. 2002.



[- -?] + s °
 -----?

Im. phot. a J. M. A. sumpta.

ABASCAL – CEBRIÁN 2002a, 174–175 n. 53 cum im. phot. fig. 52 (*HEp* 10, 2000, 265); ABASCAL – ALFÖLDY – CEBRIÁN 2011a, 296 n. 339 cum im. phot.

1 + est caput hastae rectae, [- -]IS, ABASCAL – CEBRIÁN 2002a. Supplendum fortasse [*Valen*]ns, [*Vital*]is, cet.

Ex monumenti genere saec. I videtur. J. M. A. – G. A.

13, 656 tit. sepulcralis

Stela ex lapide calcario subalbo undique excepta facie angusta dextra fracta (24,5) × (29,5) × (20). Area titulo inscribendo destinata excavata cymatio inverso cincta. Litt. 4/4,2; punctum rotundum (v. 4). Rep. d. 8 m. Aug. a. 2006 in effossionibus aedificii aetatis Visigothicae extra urbem siti (*UE* 11011 n. 25, *punto* 150; inv. n. 138324; S-544). Servatur in *M. S.* inter reposita, ubi descripsit J. M. A. a. 2006.



 [- -]s
 [- -]ius
 [- -]bel-
 [- -] ° Ber-

Im. phot. a J. M. A. sumpta.

ABASCAL – ALFÖLDY – CEBRIÁN 2011a, 315 n. 374 cum im. phot. (*HEp* 20, 2011, 298).

3–4 supplendum [*Aeni*]bell[-] (II 3621 Saetabi), [*Car*]bell[-] (*AE* 1984, 597 Ercavica), [*Antu*]bell[-] (II 756 Norba), [*Laur*]bell[-] (*AE* 1972, 319 Iessone), cet. Cf. ALBERTOS 1966, 9. 263. – 4 *Ber*[ull-], *Ber*[onix-], cet.; cf. etiam LÓRINCZ 2005, 118.

Ex monumenti genere ex et litterarum formis saec. II videtur. G. A. – J. M. A.

13, 657 tit. sepulcralis

Stela ex lapide calcario subalbo undique excepta facie angusta sinistra fracta in fronte levigata (27) × (15) × (7). Area titulo inscribendo destinata excavata cymatio lato 7,5 inverso cincta. Litt. circ. 7 (v. 1), 6 (v. 2). Rep. inter a. 1981 et 1985 in aedificio aetatis Visigothicae extra urbem sito, i. e. loco q. d. *basílica visigoda*. (inv. n. 162286; S-493). Servatur in *M. S.* inter reposita, ubi descripsit G. A. a. 1985 et W. K. im. phot. sumpsit; recognovit J. M. A. a. 2004.



S[- -]
V[- -]

Im. phot. a J. M. A. sumpta.

ABASCAL – ALFÖLDY – CEBRIÁN 2011a, 312 n. 367 cum im. phot. (*HEp* 20, 2011, 291).

1 in. latet nomen defuncti vel defunctae.

Ex monumenti genere inter saec. I ex. et II med. tribuendus videtur. J. M. A. – G. A.

13, 658 tit. sepulcralis ?

Parallelepipedum ex lapide calcario pallido infra sinistra-que item a tergo fractum faciebus angustis minus accurate levigatis et in fronte caelo vel pectine ferreo dolatum (14) × (15) × (28); punctum rotundum v. 1 ex. Rep. a. 2000 in effossionibus fori, prope cryptoporticum septentrionalem (*UE* 5000 n. 794; inv. n. 61451; S-294). Servatur in *M. S.* inter reposita, ubi descripsit J. M. A. a. 2001.

[- -] + a °

Im. phot. a J. M. A. sumpta.

ABASCAL – CEBRIÁN 2002a, 180 n. 68 cum im. phot. fig. 67 (*HEp* 10, 2000, 280); ABASCAL – ALFÖLDY – CEBRIÁN 2011a, 103 n. 92 cum im. phot.



1 + sunt vestigia litt. incertae, latet nomen mulieris; [- -]sa
ABASCAL – ALFÖLDY – CEBRIÁN.

Ex usu pectinis ferrei et ex litterarum formis saec. I in. vel med. tribuendus videtur. J. M. A. – G. A.

13, 659 tit. sepulcralis

Stela ex lapide calcario pallido undique fracta in fronte olim levigata hodie magna ex parte laesa (18) × (23) × (22). Area titulo inscribendo destinata excavata cymatio inverso a sinistra servato cincta. Litt. 6,5. Rep. a. 2000 in effossionibus aulae aetatis Flaviorum a foro ad occidentem versus sitae (*UE* 3000 n. 3316; inv. n. 50307; S-298). Servatur in *M. S.* inter reposita, ubi descripsit J. M. A. a. 2001. Contulimus a. 2004.



-----?
Se+[- -]
-----?

Im. phot. a J. M. A. sumpta.

ABASCAL – CEBRIÁN 2002a, 159 n. 19 cum im. phot. fig. 17 (*AE* 2002, 822; *HEp* 10, 2000, 231); ABASCAL – ALFÖLDY – CEBRIÁN 2011a, 176 n. 177 cum im. phot.

1 + est pars sinistra litt. C vel G. *Seg*[obrig(ens-) - - -?]
ABASCAL – CEBRIÁN 2002a minus recte; adiectivum *Segobrigensis* vel nomen *Secundus*, cet. legere proposuit recte fere *AE*.

Ex monumenti genere et ex litterarum formis saec. I posterioris vel II anterioris. J. M. A. – G. A.

13, 660 (= II 3110) tit. sepulcralis ?

Rep. d. 14 m. Dec. a. 1789 Segobrigae in effossionibus a FERNÁNDEZ et A. TAVIRA institutis in aedificio aetatis Visigothicae extra urbem sito, i. e. loco q. d. *basílica visigoda*. Latet aut periit.

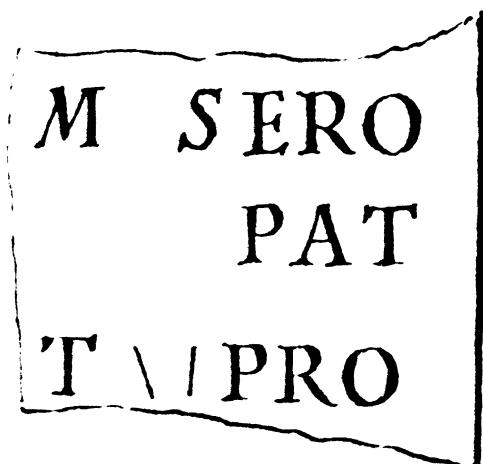

 M(arc-?) SERO[---]
 (vac.) PAT[---]
 T++PRO

Im. a FERNÁNDEZ del. ex ms. R. A. H. sign. 9/5597/1.
 FERNÁNDEZ 1789 ms. R. A. H. sign. 11/8109/4g; id. 1789/90 ms. R. A. H. sign. 11/8109/4k f. 3v et 12r cum im. del.; id. 1790 ms. R. A. H. sign. 9/7953/1/39 n. 4 cum im. del. (DE SANTIAGO PALOMARES, ms. R. A. H. sign. 9/5939/16 f. 122 n. 4 cum im. del. [TRAGGIA 1792, 302]; ABASCAL – GIMENO 2000, 119 n. 158); id. 1790 ms. R. A. H. sign. 9/5597/1 f. 150 cum im. del.; FERNÁNDEZ 1790 ms. R. A. H. sign. 9/5597/1 f. 150 cum im. del.; CORNIDE 1799, 201–202, qui errore confundit cum tit. Christiano IHC 170 (vide ad. tit. 13, 901); e FERNÁNDEZ et CORNIDE pendet HÜBNER II 3110; ex PRIORIBUS sumpsit ALMAGRO BASCH 1984, 116–117 n. 35 cum im. del., qui sic ut HÜBNER cum tit. 13, 273 (= II 3109) minus recte coniunxit. – Cf. ALFÖLDY 2011a, 392 cum adn. 143.

1 in. fortasse est praenomen viri; sub SERO videtur initium nominis corruptum. – 2 satis probabiliter cognomen viri defuncti vel honorati continet, e. g. Pat[ern-]. – 3 ++ hastae declivis et recta traduntur. J. M. A. – G. A.

13, 661 tit. sepulcralis

Parallelepipedum ex lapide calcario undique fractum in fronte levigatum (15) × (25) × (14). Litt. 5 (v. 1); punctum triangulare v. 1 ante litt. S, cetera deformia. Rep. d. 7 m. Oct. a. 2003 in effossionibus porticus meridionalis fori loco ad meridiem tabernae 5 versus sito (UE 7387 n. 76, punto 330; inv. n. 107531; S-482). Servatur in M. S. inter reposita, ubi descripsit J. M. A. a. 2003; recognovimus a. 2004.



 [---] M(arc) ° ser[vus ---]
 [---?] b(ic) ° e(st) ° s(itus) [---]
 -----?

Im. phot. a J. M. A. sumpta.

ABASCAL – ALFÖLDY – CEBRIÁN 2011a, 101–102 n. 89 cum im. phot. (AE 2011, 564; HEp 20, 2011, 131).

1 in. superest hasta declivis dextra litt. M. – 2 in. extat caput hastae rectae ad litt. H pertinens.

Ex litterarum formis et ex formula saec. I posterioris vel II in. J. M. A. – G. A.

13, 662 tit. sepulcralis

Fragmentum ex lapide calcario undique fractum (14) × (12) × (11). Litt. 5. Rep. Segobrigae a. 2006 in effossionibus coemeterii sub circo (UE 9358 n. 3, punto 70; inv. n. 141491; S-546). Servatur in M. S. inter reposita, ubi descripsit J. M. A. a. 2007.



 [---]SM[---]

Im. phot. a J. M. A. sumpta.

ABASCAL – ALFÖLDY – CEBRIÁN 2011a, 271–272 n. 320 cum im. phot. (HEp 20, 2011, 264).

1 fortasse latet nomen; cf. [Co]sm[us], [Myri]sm[us], cet.

Ex litterarum formis saec. I videtur. J. M. A. – G. A.

13, 663 tit. sepulcralis

Fragmentum parallelepipedum vel stelae ex lapide calcario subalbo undique fractum in fronte levigatum (12) × (10) × (10). Litt. 5 (v. 1), 4 (v. 2). Rep. Segobrigae a. 2006 in effossionibus coemeterii sub circo (UE 9368 n. 497, punto 397; inv. n. 143073; S-595). Servatur in M. S. inter reposita, ubi descripsit J. M. A. a. 2007.

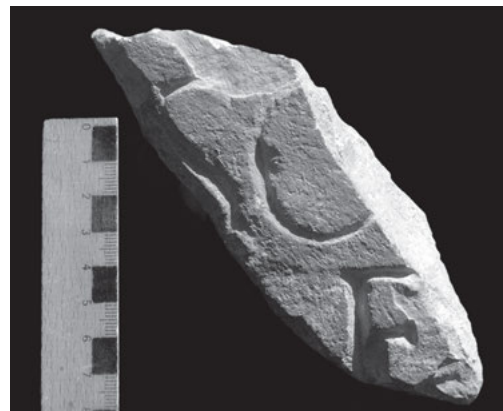

-----?
 [---]SO[---]
 [---]+E[---]
 -----?

Im. phot. a J. M. A. sumpta.

ABASCAL – ALFÖLDY – CEBRIÁN 2011a, 272 n. 321 cum im. phot. (HEp 20, 2011, 265).

2 + est pars superior litt. C, G vel S.

Ex litterarum formis saec. II videtur. J. M. A. – G. A.

13, 664 (= II 3164 g) tit. sepulcralis ?

Fragmentum ex lapide calcario undique fractum (10,5) × (11) × (12,5). Litt. 4,5. Rep. Segobrigae a. 1789 in effossionibus a FERNÁNDEZ et A. TAVIRA institutis in aedificio aetatis Visigothicae extra urbem sito, i. e. loco q. d. *basílica visigoda*, ubi lapis in usum posteriorem muro alicui recentioris aevi immissus est. Deinde latebat. Denuo in lucem prodit d. 8 m. Aug. a. 2006 eodem loco (UE 11011 n. 26, punto 150; inv. n. 162214; S-142). Servatur in M. S. inter reposita, ubi descripsit J. M. A. a. 2006.

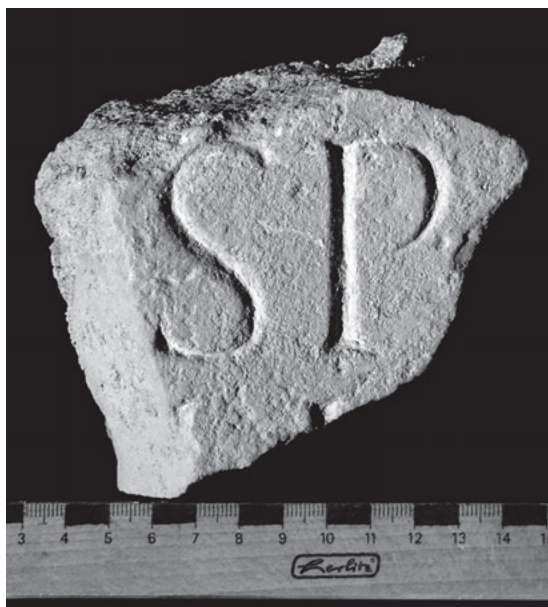

-----?
 [---]SP[---]
 [---]++[---]
 -----?

Im. phot. a J. M. A. sumpta.

FERNÁNDEZ 1789/90 ms. R. A. H. sign. 11/8109/4k f. 20r cum im del.; ID. 1790 ms. R. A. H. sign. 9/5597/1 f. 151 cum im. del. (HÜBNER II 3164 g; ALMAGRO BASCH 1984, 299 n. 161); ABASCAL – ALFÖLDY – CEBRIÁN 2011a, 301–302 n. 345 cum im. phot. (HEp 20, 2011, 359).

2 ++ sunt capita hastarum rectarum.

1 S ◦ P ◦ FERNÁNDEZ; *s(ua) p(ecunia)* ALMAGRO BASCH.

Ex litterarum formis saec. I videtur. J. M. A. – G. A.

13, 665 tit. sepulcralis

Fragmenta duo inter se coniuncta stelae ex lapide calcario subalbo undique excepta facie angusta sinistra fractae in fronte caelo dolatae (37) × (14) × (33). Litt. accurate insculptae 7. Ante v. 1 spatium altum circ. 12 non inscriptum extat. Rep. Segobrigae a. 2006 in effossionibus coemeterii sub circo (UE 9368 n. 370 et 523, puntos 344 et 412; inv. n. 142949 et 143099; S-608). Servantur in M. S. inter reposita, ubi descripsit J. M. A. a. 2006; im. phot. sumpsit R. C. a. 2006.



T+[- - -]
 A[- - -]

Im. phot. a R. C. sumpta.

ABASCAL – ALFÖLDY – CEBRIÁN 2011a, 250 n. 271 cum im. phot. (HEp 20, 2011, 215).

1 + est hasta recta ad litt. H vel I pertinens. Supplendum fortasse *Ti(beri-)* [- - -].

Ex litterarum formis saec. I tribuendus videtur.

J. M. A. – G. A.

13, 666 tit. sepulcralis ?

Fragmentum ex lapide calcario undique fractum undique levigatum caelo vel pectine ferreo dolatum (4) × (9,5) × (7). Litt. circ. 5. Rep. d. 29 m. Iul. a. 2003 in effossionibus basilicae urbanae iuxta forum ad orientem versus sitae (UE 7147 n. 1, punto 82; inv. n. 102370; S-476). Servatur in M. S. inter reposita, ubi descripsit J. M. A. a. 2003; recognovimus a. 2004.



-----?
 [- -]T+[- -]
 -----?

Im. phot. a J. M. A. sumpta.

ABASCAL – ALFÖLDY – CEBRIÁN 2011a, 91 n. 74 cum im. phot. (HEp 20, 2011, 123).

1 + est hasta recta ad litt. H vel I pertinens. Supplendum fortasse *Ti(beri-)* [- - -].

J. M. A. – G. A.

13, 667 tit. sepulcralis

Stela ex lapide calcario superne tympano acroteriisque exornata a dextra item infra fracta in fronte caelo vel pectine ferreo dolata, in facie angusta sinistra levigata et a tergo scabra (26) × (27) × 15. Litt. minus accurate insculptae 3,5. Rep. Segobrigae a. 2006 in effossionibus coemeterii sub circo (UE 9368 n. 443, *punto* 391; inv. n. 143021; S-745). Servatur in M. S. inter reposita, ubi descripsit J. M. A. a. 2010.

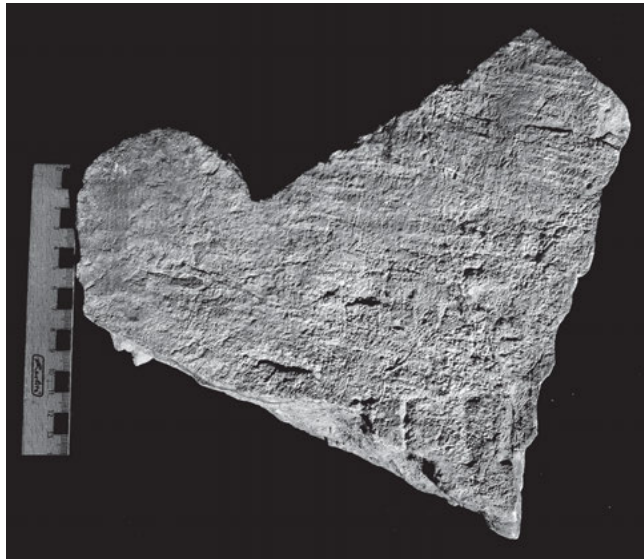

+E†+

Im. phot. a J. M. A. sumpta.

ABASCAL – ALFÖLDY – CEBRIÁN 2011a, 273–274 n. 324 cum im. phot. (HEp 20, 2011, 268).

1 + prior est caput hastae rectae, fortasse litt. T; + altera est hasta recta.

1 T+E†+ ABASCAL – ALFÖLDY – CEBRIÁN. J. M. A. – G. A.

13, 668 tit. sepulcralis

Stela ex lapide calcario pallido undique fracta (14) × (16) × (8,5). Area titulo inscribendo destinata excavata cymatio inverso superne servato cincta. Litt. circ. 11/12 (litt. T longa). Rep. Segobrigae a. 2000 in effossionibus coemeterii saec. IV–V a *Centro de Interpretación* ad meridiem versus siti (UE 6000 n. 277; inv. n. 58219; S-307). Servatur in M. S. inter reposita, ubi descripsit J. M. A. a. 2001.



[- -]ta[- -]

Im. phot. a J. M. A. sumpta.

ABASCAL – CEBRIÁN 2002a, 180 n. 67 cum im. phot. fig. 66 (HEp 10, 2000, 279); ABASCAL – ALFÖLDY – CEBRIÁN 2011a, 296 n. 340 cum im. phot.

Ex monumenti genere et ex litterarum formis saec. I ex.

J. M. A. – G. A.

13, 669 tit. sepulcralis

Fragmentum parallelepipedum vel stelae ex lapide calcario pallido undique fractum in fronte caelo dolatum (14) × (18,5) × (9). Litt. 5,5 (v. 1); v. 2 litt. I longa. Rep. Segobrigae a. 2006 in effossionibus coemeterii sub circo (UE 9368 n. 365, *punto* 339; inv. n. 142944; S-588). Servatur in M. S. inter reposita, ubi descripsit J. M. A. a. 2007.

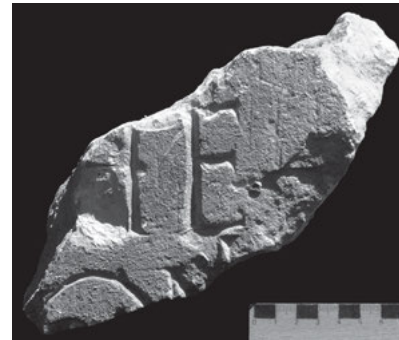

-----?

[- - t?]he [- -]

[- -]qñi

-----?

Im. phot. a J. M. A. sumpta.

ABASCAL – ALFÖLDY – CEBRIÁN 2011a, 246 n. 263 cum im. phot. (HEp 20, 2011, 207).

1 latet fortasse nomen mulieris Graecum.

Ex litterarum formis saec. II videtur. J. M. A. – G. A.

13, 670 tit. sepulcralis

Fragmentum parallelepipedum vel stelae ex lapide calcario undique excepta facie angusta sinistra levigata fractum, in fronte caelo vel pectine ferreo minime dolatum (7) × (16) × (7,5). Ante v. 1 spatium altum circ. 5 non inscriptum extat. Litt. circ. 5, (litt. T longa). Rep. Segobrigae inter quinquilias cumulas, cum araretur locus, ubi fuit circus (UE 9999 n. 12; inv. n. 92281; S-479). Servatur in M. S. inter reposita, ubi descripsit J. M. A. a. 2003; recognovimus a. 2004.



T(it-) +[- -]

Im. phot. a J. M. A. sumpta.

ABASCAL – ALFÖLDY – CEBRIÁN 2011a, 198–199 n. 207 cum im. phot. (*HEp* 20, 2011, 160).

1 + est caput litt. C vel G.

Ex monumenti genere saec. I videtur. J. M. A. – G. A.

13, 671 tit. sepulcralis

Parallelepipedum ex lapide calcario ab utroque latere item infra et a tergo fractum (20) × (15) × (14). Area titulo inscribendo destinata excavata cymatio lato circ. 9 superne servato cincta. Litt. 6,5–5 (litt. T longa); puncta in unci forma redacta. Rep. Segobrigae a. 1982 inter quisquilias cumulas prope aedificium aetatis Visigothicae extra urbem situm, i. e. loco q. d. *basílica visigoda*. Servatur in M. S. inter reposita, ubi descripsit G. A. a. 1985 et W. K. im. phot. sumpsit.



[- - -] T(it)i ◦ f(ili-) ◦ [- - -]

[- - -] ++ [- - -]

Im. phot. a W. K. sumpta.

ALMAGRO BASCH 1984, 375 n. 249.

2 ++ sunt vestigia litt. incertarum.

Ex litterarum formis saec. I videtur. G. A. – J. M. A.

13, 672 tit. sepulcralis

Fragmentum parallelepipedum vel stelae ex lapide calcario albo in fronte magna ex parte laesum (11,5) × (10) × (13). Litt. 5,5; punctum quadratum. Rep. Segobrigae a. 2006 in effossionibus coemeterii sub circo (*UE* 9368 n. 136, *punto* 57; inv. n. 142715; S-574). Servatur in M. S. inter reposita, ubi descripsit J. M. A. a. 2007.



-----?

[- - -] ◦ TQ[- - -]

-----?

Im. phot. a J. M. A. sumpta.

ABASCAL – ALFÖLDY – CEBRIÁN 2011a, 274 n. 325 cum im. phot. (*HEp* 20, 2011, 269).

Ex litterarum formis saec. II videtur. J. M. A. – G. A.

13, 673 tit. sepulcralis ?

Servabatur saec. XVIII *Madrid* una cum tit. 13, 522

ANONYMUS. Latet aut periiit.

-----?

[- - -] TTIO[- - -]

-----?

ANONYMUS, epistula saec. XVIII ad E. FLÓREZ, ms. R. A. H. sign. 9/7567/II/3 (ABASCAL – CEBRIÁN 2005, 80).

J. M. A. – G. A.

13, 674 tit. sepulcralis

Stela ex lapide calcario superne olim rotundata infra dextraque item a tergo fracta (14) × (14) × (9). Litt. circ. 5. Rep. Segobrigae a. 2006 in effossionibus coemeterii sub circo (*UE* 9368 n. 502, *punto* 246; inv. n. 143078; S-583). Servatur in M. S. inter reposita, ubi descripsit J. M. A. a. 2007.

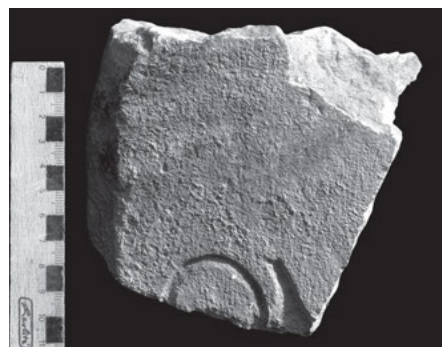

+u[- - -]

Im. phot. a J. M. A. sumpta.

ABASCAL – ALFÖLDY – CEBRIÁN 2011a, 268–269 n. 313 cum im. phot. (*HEp* 20, 2011, 257).

1 + est caput litt. O vel Q. Supplendum e. g. *Ov[ini-]*, *Qu[int-]*, cet.

Ex monumenti genere et ex litterarum formis saec. I videtur. J. M. A. – G. A.

13, 675 tit. sepulcralis

Fragmentum parallelepipedum vel stelae ex lapide calcario subalbo undique fractum in fronte olim levigatum nunc magna ex parte laesum (23) × (22) × (9). Litt. 5,5. Rep. a. 2006 in effossionibus aedificii aetatis Visigothicae extra urbem siti, i. e. loco q. d. *basílica visigoda* (*UE* 11148 n. 1, *punto* 582; inv. n. 138987; S-573). Servatur in M. S. inter reposita, ubi descripsit J. M. A. a. 2007.

-----?

[- - -]urniu[s - - -]

-----?

Im. phot. a J. M. A. sumpta.

ABASCAL – ALFÖLDY – CEBRIÁN 2011a, 309 n. 361 cum im. phot. (*HEp* 20, 2011, 286).



1 supplendum [Calp]urniu[s - - -], [F]urniu[s - - -], etc.
Titulus ex litterarum formis saec. II tribuendus videtur.
J. M. A. – G. A.

13, 676 tit. sepulcralis

Stela ex lapide calcario subalbo superne rotundata infra sinistraque et a tergo fracta in fronte expolita hodie foraminibus laesa (25) × (16) × (8,5). Litt. circ. 7,5. Rep. Segobrigae a. 2007 in effossionibus coemeterii sub circo (UE 9656 n. 537; inv. n. 155927; S-683). Servatur in *M. S.* inter reposita, ubi descripsit J. M. A. a. 2007.

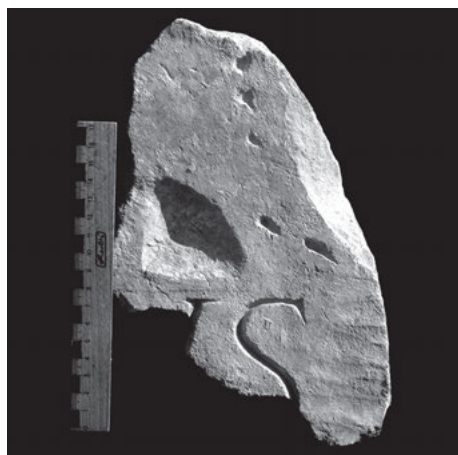

[- -]us

Im. phot. a J. M. A. sumpta.

ABASCAL – ALFÖLDY – CEBRIÁN 2011a, 250–251 n. 272 cum im. phot. (*HEp* 20, 2011, 216).

Titulus ex monumenti genere et ex litterarum formis saec. I tribuendus videtur.
J. M. A. – G. A.

13, 677 (= II 3164 k) tit. sepulcralis

Stela (?) ex lapide calcario. Rep. Segobrigae a. 1789 in effossionibus a FERNÁNDEZ et A. TAVIRA institutis in aedificio aetatis Visigothicae extra urbem sito, i. e. loco q. d. *basílica visigoda*. Latet aut periit.



us [- -]
et [- -]
-----?

Im. a FERNÁNDEZ del. ex ms. *R. A. H.* sign. 9/5597/1.

FERNÁNDEZ 1789/90 ms. *R. A. H.* sign. 11/8109/4k f. 3v cum im. del.; id. 1790 ms. *R. A. H.* sign. 9/5597/1 f. 149 cum im. del.; ab eo HÜBNER II 3164 k et ALMAGRO BASCH 1984, 301–302 n. 164 cum im. del.

Ex genere saec. I posterioris vel II. J. M. A. – G. A.

13, 678 tit. sepulcralis

Fragmentum parallelepipedum vel stelae ex lapide calcario undique fractum (13) × (14) × (6,5). Litt. 5,5; punctum prius triangulare sursum directum, alterum deforme. Rep. Segobrigae a. 2006 in effossionibus coemeterii sub circo (UE 9368 n. 593, *punto* 471; inv. n. 143169; S-635). Servatur in *M. S.* inter reposita, ubi descripsit J. M. A. a. 2007.



[- -]us ◦ A(uli) (?) ◦ [- -]

Im. phot. a J. M. A. sumpta.

ABASCAL – ALFÖLDY – CEBRIÁN 2011a, 251 n. 273 cum im. phot. (*HEp* 20, 2011, 217).

Ex litterarum formis saec. I videtur. J. M. A. – G. A.

13, 679 tit. sepulcralis ?

Fragmentum parallelepipedum vel stelae ex lapide calcario subalbo undique fractum in fronte pectine ferreo dolatum (11) × (10) × (16). Litt. 5,5. Rep. Segobrigae a. 2006 in effossionibus coemeterii sub circo (UE 9368 n. 493, *punto* 362; inv. n. 143069; S-594). Servatur in *M. S.* inter reposita, ubi descripsit J. M. A. a. 2007.

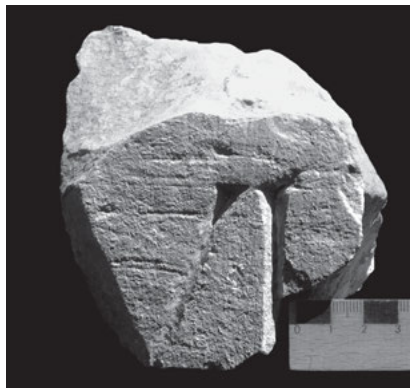

-----?
[- -]V+[- -]
-----?

Im. phot. a J. M. A. sumpta.
ABASCAL – ALFÖLDY – CEBRIÁN 2011a, 276 n. 330 cum im. phot. (HEp 20, 2011, 274).

1 + est hasta recta ad litt. I vel L pertinens.
Ex litterarum formis saec. I tribuendus videtur.

J. M. A. – G. A.

13, 680 tit. sepulcralis

Fragmentum parallelepipedum vel stelae ex lapide calcario subalbo undique fractum (8) × (8,5) × (6,5). Litt. circ. 4,5. Rep. Segobrigae a. 2006 in effossionibus coemeterii sub circo (UE 9368 n. 10, punto 75; inv. n. 142589; S-553). Servatur in M. S. inter reposita, ubi descripsit J. M. A. a. 2006.



-----?
[- -]+V[- -]
[- -]++[- -]
-----?

Im. phot. a J. M. A. sumpta.
ABASCAL – ALFÖLDY – CEBRIÁN 2011a, 274 n. 326 cum im. phot. (HEp 20, 2011, 270).

1 + est pars dextra litt. incertae. – 2 + prior est pars superior litt. E vel F, + altera est angulus litt. B, D, E, cet.

J. M. A. – G. A.

13, 681 tit. sepulcralis ?

Fragmentum parallelepipedum vel stelae ex lapide calcario subalbo undique fractum in fronte levigatum (11,5) × (18) × (21). Litt. accuratissime insculptae 5; punctum in unci formam redactum. Rep. a. 1999 supra opus tessellatum in effossionibus aulae aetatis Flaviorum a foro ad occidentem versus sitae (UE 3000 n. 427; inv. n. 36632; S-275). Servatur in M. S. inter reposita, ubi descripsit J. M. A. a. 2001; recognovimus a. 2004.



-----?
[- -]++[- -]
G(ai-) ° V[- -]
-----?

Im. phot. a J. M. A. sumpta.

ABASCAL – CEBRIÁN 2002a, 166 n. 32 cum im. phot. fig. 31 (HEp 10, 2000, 244); ABASCAL – ALFÖLDY – CEBRIÁN 2011a, 180 n. 184 cum im. phot.

1 + prior est pes litt. E vel L, + altera est pes hastae rectae. – 2 ex. est pars sinistra litt. V (potius Y quam V, HEp vix recte).

Ex litterarum formis saec. I in. vel med. tribuendus videtur.

J. M. A. – G. A.

13, 682 tit. sepulcralis

Stela ex lapide calcario subalbo undique fracta seriebus arcuum supra titulum exornata (19) × (12) × (10). Area titulo inscribendo destinata excavata cymatio inverso cincta. Litt. circ. 5. Rep. Segobrigae a. 2006 in effossionibus coemeterii sub circo (UE 9369 n. 2, punto 204; inv. n. 143521; S-600). Servatur in M. S. inter reposita, ubi descripsit J. M. A. a. 2007.

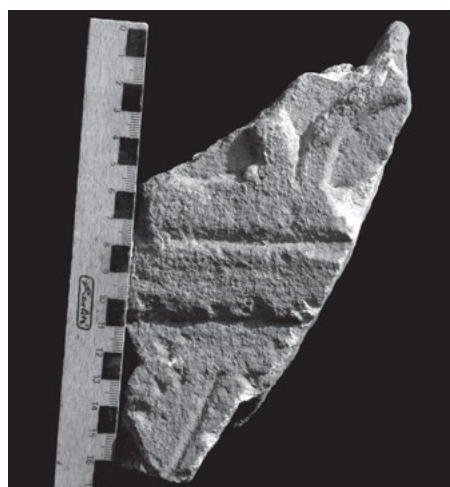

[- -]VA[- -]

Im. phot. a J. M. A. sumpta.

ABASCAL – ALFÖLDY – CEBRIÁN 2011a, 275 n. 328 cum im. phot. (HEp 20, 2011, 272).

De officina, ubi lapis insculptus est, vide ABASCAL 1992.

Ex monumenti genere saec. I ex. vel II. J. M. A. – G. A.

13, 683 tit. sepulcralis

Fragmentum parallelepipedum vel stelae ex lapide calcario undique fractum (10) × (8) × (4,5). Litt. 4,5. Rep. Segobrigae a. 2007 in effossionibus coemeterii sub circo iuxta

murum septentrionalem aedificii (UE 9656 n. 508, *punto* 94; inv. n. 155898; S-676). Servatur in *M. S.* inter reposita, ubi descripsit J. M. A. a. 2007 et a. 2008.



-----?
[- -]VA[- -]
-----?

Im. phot. a J. M. A. sumpta.

ABASCAL – ALFÖLDY – CEBRIÁN 2011a, 275–276 n. 329 cum im. phot. (*HEp* 20, 2011, 273).

Ex litterarum formis et loco inventionis ante saec. II ex videtur. J. M. A. – G. A.

13, 684 tit. sepulcralis

Parallelepipedum ex lapide calcario pallido a dextra infraque et a tergo fractum, in fronte magna ex parte nonnullis foraminibus laesum, in faciebus sursum et a sinistra versum levigatum (41,5) × (31) × (21,5). Area titulo inscribendo destinata excavata minus levigata cymatio inverso cincta. Litt. 5,5; punctum rotundum. Rep. circ. a. 2001–2005 inter lapides cumulas prope arcem oppidi (UE 9000 n. 115; inv. n. 162296; S-528). Servatur in *M. S.* inter reposita, ubi descripsimus a. 2005. Im. phot. sumpsit R. C. a. 2011.

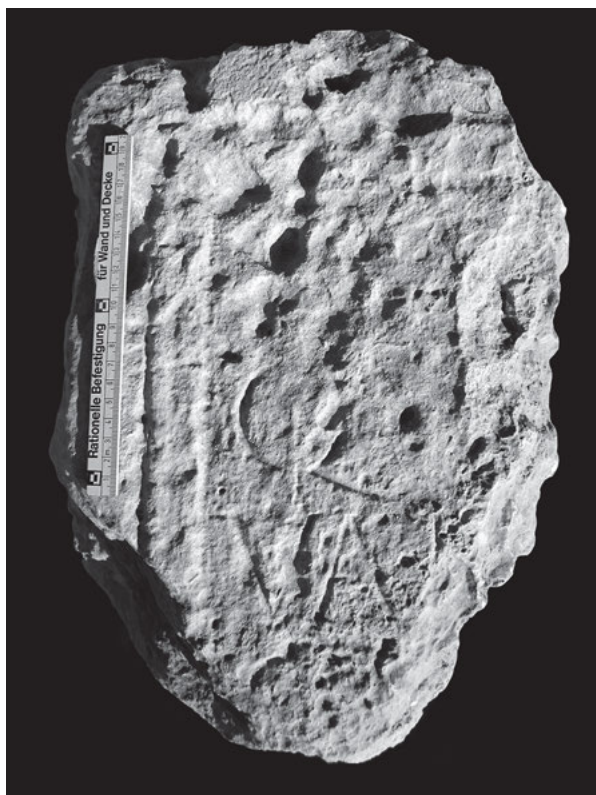

-----?
Q(uint-) o [- -]
Val[- -]
++[- -]

Im. phot. a R. C. sumpta.

ABASCAL – ALFÖLDY – CEBRIÁN 2011a, 350–351 n. 431 cum im. phot. (*HEp* 20, 2011, 328).

3 ++ sunt lineolae incurvatae litt. incertae. Litt. Q cauda longa praedita.

Supplendum est fortasse ----- | Q(uinti) [f(ili-) Gal(eria scil. tribu) ?] | Val[- -].

Ex monumenti et litterarum formis saec. I posterioris vel II anterioris videtur. G. A. – J. M. A.

13, 685 tit. sepulcralis

Fragmentum parallelepipedum vel stelae ex lapide calcario undique fractum in fronte caelo dolatum (10,5) × (16,5) × (15). Litt. 4,5. Rep. Segobrigae a. 2007 in effossionibus coemeterii sub circo (UE 9572 n. 112, *punto* 27; inv. n. 151936; S-662). Servatur in *M. S.* inter reposita, ubi descripsit J. M. A. a. 2007.



-----?
[- -?]V[icir[i-? - -]
-----?

Im. phot. a J. M. A. sumpta.

ABASCAL – ALFÖLDY – CEBRIÁN 2011a, 239 n. 250 cum im. phot. (*HEp* 20, 2011, 196).

1 supplendum fortasse nomen gentile *Vicirius/-a* (SOLIN – SALOMIES 1994, 207); cf. *AE* 1955, 253.

Ex litterarum formis et loco inventionis ante saec. II ex videtur. J. M. A. – G. A.

13, 686 (= II 3155) tit. sepulcralis

Fragmentum parallelepipedum vel stelae ex lapide calcario subalbo undique excepta facie angusta dextra fractum in fronte olim levigatum nunc magna ex parte laesum (42) × (27) × (22). Litt. 7,5 (v. 2), 7 (v. 3–4); puncta triangularia dextrorsum directa hodie quasi deformia. Sub v. postremo spatium altum circ. 8 non inscriptum extat. Rep. Segobrigae d. 2 m. Nov. a. 1789 in effossionibus a FERNÁNDEZ et A. TAVIRA institutis in aedificio aetatis Visigothicae extra urbem sito, i. e. loco q. d. *basilica visigoda*, ubi lapis in usum posteriorem muro alicui recentioris aevi immissus est. Deinde latebat. Denuo in lucem prodit d. 16 m. Aug. a. 2006 eodem loco (UE 11011 n. 58, *punto* 168; inv. n. 162203; S-129). Servatur in *M. S.* inter reposita, ubi descripsit J. M. A. a. 2006 et a. 2007.

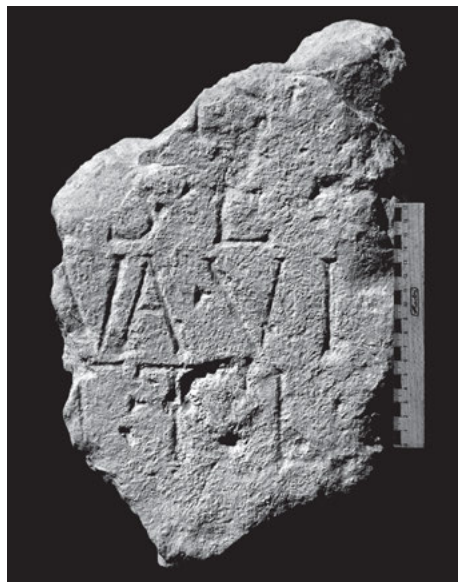

-----?
 [- -]+s
 [- - h(ic)] s(it-) ° e(st) °
 [- -]va ° Vi-
 [- - h(ic) s(it-) e(st) s(it)] t(ibi) ° t(erra) ° l(evis)

Im. phot. a J. M. A. sumpta.
 FERNÁNDEZ 1789/90 ms. R. A. H. sign. 11/8109/4k f. 15r. 23r. 27r; ID. 1790 ms. R. A. H. sign. 9/7953/1(32) n. VII cum im. del. (DE SANTIAGO PALOMARES, ms. R. A. H. sign. 9/5939/16 f. 98 n. VII; ABASCAL – GIMENO 2000, 117 n. 153); ID. 1790 ms. R. A. H. sign. 9/5597/1 f. 150 cum im. del.; CORNIDE 1799, 182 tab. 5 n. 7 cum im. a M. DE PRADO Y MARIÑO a. 1794 del.; ex ANTIQUIORIBUS HÜBNER II 3155 et ALMAGRO BASCH 1984, 288 n. 148; lapide denuo reperta ediderunt ABASCAL – ALFÖLDY – CEBRIÁN 2011a, 300–301 n. 344 cum im. phot. (HEp 20, 2011, 358).

1 + est hasta recta.
 1 IS FERNÁNDEZ; IDI DE SANTIAGO PALOMARES et CORNIDE, (qui non viderunt, quos secutus est HÜBNER. – 2 s(itus) e(st) FERNÁNDEZ; S ° L DE SANTIAGO PALOMARES et CORNIDE

(HÜBNER). – 3 v(ixit) a(nmos) VI ALMAGRO BASCH. – 3–4 Vil[talis?] ABASCAL – ALFÖLDY – CEBRIÁN.
 Titulus ex monumenti genere et ex formulis saec. I ex. tribuendus videtur. J. M. A. – G. A.

13, 687 tit. sepulcralis
 Stela ex lapide calcario subalbo superne rotundata supra in parte antica rosa exornata a dextra infraque item a tergo fracta (31) × (25) × (34). Rep. Segobrigae a. 2006 in effossionibus coemeterii sub circo (UE 9368 n. 449, punto 405; inv. n. 143027; S-572). Servatur in M. S. inter reposita, ubi descripsit J. M. A. a. 2007.



+++[- -]

Im. phot. a J. M. A. sumpta.
 ABASCAL – ALFÖLDY – CEBRIÁN 2011a, 245–246 n. 262 cum im. phot.
 1 + prima est pars superior litt. C vel G, + media est caput hastae rectae fortasse ad litt. L pertinens, + postrema est caput litt. incertae. Supplendum satis probabiliter Cl[audi-? - -].
 Ex monumenti genere saec. I in. vel med. J. M. A. – G. A.

Carmina sepulcralia sine nominibus
 (13, 688–689)

13, 688 tit. sepulcralis
 Stela ex lapide calcario pallido cavae sacelli Dianae (vide 13, 207–211) undique fracta ex duobus fragmentis coniuncta in fronte levigata (25) × (28) × (19,5). Area titulo inscribendo destinata excavata cymatio inverso cincta. Litt. 2 (v. 5 litt. I longa circ. 2,2); puncta rotunda. Rep. Segobrigae a. 2006 in effossionibus coemeterii sub circo (UE 9368 n. 878, punto 217; inv. n. 143453; S-531). Servatur in M. S. inter reposita, ubi descripserunt J. M. A. et R. C. a. 2007.

[- - - - -]
 s++
 nunc ° sa[- -]
 det p+[- -]
 nec ° gravi[- -]
 s dicere [- -]
 [- - - - -]

Im. phot. a R. C. sumpta.

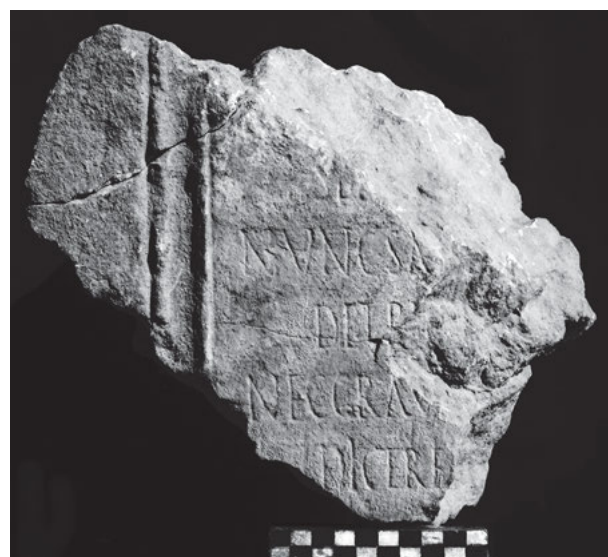

FERNÁNDEZ MARTÍNEZ et AL. 2007, 59–60 n. 2 cum im. phot. (AE 2007, 806; HEP 16, 2007, 178); ABASCAL – ALFÖLDY – CEBRIÁN 2011a, 241–242 n. 254 cum im. phot.; CUGUSI 2012, 85–86 n. 92, 170.

2 nunc ° sa[- - pu] FERNÁNDEZ MARTÍNEZ et AL. – 3 + est hasta recta. – 6 “fortasse v. 6 ad fin. in lacuna, inter cetera, s(it) t(ibi) t(erra) l(evis) restituendum” CUGUSI.

Carmen ex distichis elegiacis vel hexametris compositum.

Ex monumenti genere et ex litterarum formis saec. II anterioris videtur. J. M. A. – G. A.

13, 689 tit. sepulcralis

Stela ex lapide calcario pallido undique fracta (15) × (16,5) × (11,5). Area titulo inscribendo destinata excavata cymatio inverso a sinistra servato cincta. Litt. 2 (v. 1), 2,8 (v. 2; litt. S et T longae circ. 3), 1,8 (v. 3). Rep. Segobrigae a. 2008 in effossionibus coemeterii sub circo (UE 9956 n. 3; inv. n. 169293; S-717). Servatur in M. S. inter reposita, ubi descripsit J. M. A. a. 2008.

e [- - -]
sitā [- - -]
sit [- - -]



Im. phot. a J. M. A. sumpta.

ABASCAL – ALFÖLDY – CEBRIÁN 2011a, 241 n. 253 cum im. phot. (HEP 20, 2011, 199).

Carmen ex distichis elegiacis compositum esse videtur.

Ex monumenti genere et ex litterarum formis saec. I posterioris vel II anterioris. J. M. A. – G. A.

Fragmenta, quibus aetas laudatur (13, 690–695)

13, 690 tit. sepulcralis

Fragmentum ex lapide calcario pallido cavae sacelli Dianae (vide 13, 207–211) undique fractum in fronte laesum (11) × (23) × (9). Litt. 4. Rep. Segobrigae a. 2007 in effossionibus coemeterii sub circo (UE 9653 n. 242; inv. n. 155037; S-686). Servatur in M. S. inter reposita, ubi descripsit J. M. A. a. 2007.

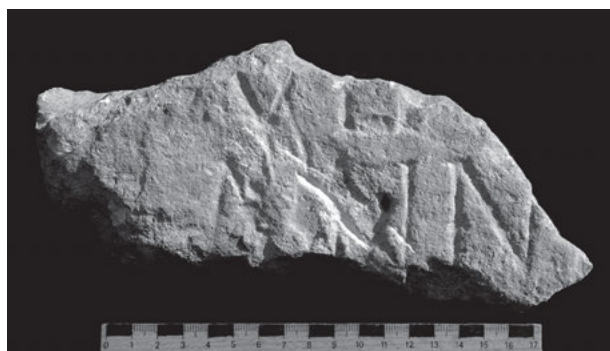

V++[- - -]
ann(orūm)? [- - -]

Im. phot. a J. M. A. sumpta.

ABASCAL – ALFÖLDY – CEBRIÁN 2011a, 251 n. 274 cum im. phot. (HEP 20, 2011, 218).

1 ++ sunt pedes hastarum rectarum.

Ex litterarum formis saec. II videtur. J. M. A. – G. A.

gothicae extra urbem siti, i. e. loco q. d. *basilica visigoda* (UE 11061 n. 11, *punto* 158; inv. n. 183543; S-751). Servatur in M. S. inter reposita, ubi descripsit J. M. A. a. 2010 et im. phot. sumpsit eodem anno.



annQ[r(um) - - -]
-----?

Im. phot. a J. M. A. sumpta.

ABASCAL – ALFÖLDY – CEBRIÁN 2011a, 313–314 n. 371 cum im. phot. (HEP 20, 2011, 295).

Ex monumenti genere saec. I posterioris vel II anterioris.

J. M. A. – G. A.

13, 691 tit. sepulcralis

Stela ex lapide calcario superne infraque item a dextra et a tergo fracta facie angusta sinistra scabra (20) × (26,5) × (25,5). Area titulo inscribendo destinata excavata levigata cymatio inverso lato 3 cincta (12) × (16,5). Litt. 3. Rep. d. 11 m. Aug. a. 2006 in effossionibus partis externae aedificii aetatis Visi-

13, 692 tit. sepulcralis

Stela ex lapide calcario albo undique fracta in fronte magna ex parte erasa (18) × (15) × (19). Litt. 3,5. Rep. d. 18 m. Aug. a. 2006 in effossionibus aedificii q. d. *basilica visigoda* extra urbem siti (UE 11011 n. 88, *punto* 174; inv. n.

138387; S-549). Servatur in *M. S.* inter reposita, ubi descripsit J. M. A. a. 2006.

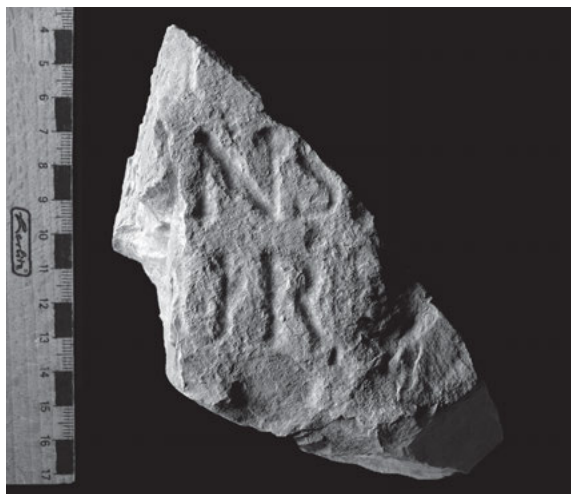

 [- -]+[- -]
 [- -]NS[- -]
 [- - - ann]or(um) (?) [- -]

Im. phot. a J. M. A. sumpta.
 ABASCAL – ALFÖLDY – CEBRIÁN 2011a, 317–318 n. 380 cum im. phot. (*HEp* 20, 2011, 303).
 1 + est pes hastae rectae. Latent nomen gentile vel cognomen. J. M. A. – G. A.

13, 693 tit. sepulcralis
 Parallelepipedum ex lapide calcario undique excepta facie angusta dextra fractum in fronte maxime laesum (15) × (30) × (21). Litt. 7,6; punctum triangulare deorsum directum. Rep. d. 28 m. Iul. a. 2003 in effossionibus porticus meridionalis fori, ubi lapis in usum posteriorem muro Medii aevi immissus est (*UE* 7016 n. 2, *punto* 76; inv. n. 96976; S-464). Servatur in *M. S.* inter reposita, ubi descripsit J. M. A. a. 2003; recognovimus a. 2004.

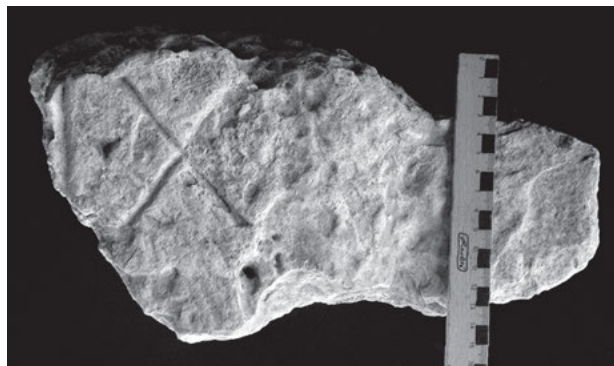

 [- -]+ ° X[- -]
 [- -]+[- -]
 -----?

Im. phot. a J. M. A. sumpta.
 ABASCAL – ALFÖLDY – CEBRIÁN 2011a, 103–104 n. 93 cum im. phot. (*HEp* 20, 2011, 133).
 1 + est hasta recta ad litt. I vel N pertinens, ergo suppleendum fortasse [an]n(orum). – 2 + est hasta superior litt. E vel F. J. M. A. – G. A.

13, 694 (= II 5887 d) tit. sepulcralis ?
 Fragmentum parallelepipedum ex lapide calcario subalbo undique fractum (14) × (17) × (7). Litt. inter lineas ad delineandum ductas insculptae circ. 14. Sub v. ex parte servato spatium altum circ. 4 non inscriptum extat. Rep. Segobrigae ante a. 1888, cum *afuera o alrededor de la basílica* viderunt RADA – FITA, i. e. prope locum q. d. *basílica visigoda*. Deinde latebat. A. 1982 denuo in lucem prodit in effossionibus a M. ALMAGRO BASCH institutis eodem loco. Servatur in *M. S.* inter reposita, ubi descripsit G. A. a. 1985 et W. K. im. phot. sumpsit; recognovit J. M. A. a. 2004, qui im. phot. quoque sumpsit.

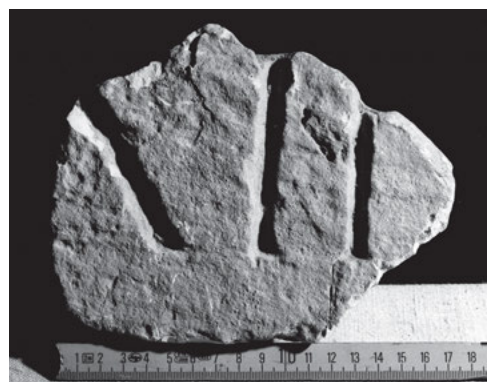

 [- - - ann(orum)?] XII[- -]
 -----?

Im. phot. a W. K. sumpta.
 RADA – FITA 1889, 150 n. 10 (*HÜBNER* II 5887 d); ALMAGRO BASCH 1984, 305 n. 168. 373–374 n. 247 cum im. phot.; ABASCAL 1990a, 273 n. 4 (*AE* 1990, 598; *HEp* 4, 1994, 368). – Cf. MAULEÓN 1983, 1587.
 Litt. altae circ. 14 cum titulis huius generis minime conveniunt. Res tamen in dubio manet. J. M. A. – G. A.

13, 695 tit. sepulcralis
 Fragmentum parallelepipedum vel stelae ex lapide calcario undique excepta facie angusta dextra fractum (16) × (19) × (16). Litt. 5,5; punctum triangulare dextrorsum directum. Rep. Segobrigae a. 2006 in effossionibus coemeterii sub circo (*UE* 9368 n. 518, *punto* 402; inv. n. 143094; S-605). Servatur in *M. S.* inter reposita, ubi descripsit J. M. A. a. 2007.



 [- - - anno]r(um) ° XXII

Im. phot. a J. M. A. sumpta.
 ABASCAL – ALFÖLDY – CEBRIÁN 2011a, 251–252 n. 275 cum im. phot. (*HEp* 20, 2011, 219).
 Ex litterarum formis saec. I videtur. J. M. A. – G. A.

Fragmenta, quibus necessitudines familiares laudantur
(13, 696–724)

13, 696 tit. sepulcralis

Stela ex lapide calcario subalbo undique excepta facie angusta dextra fracta (21) × (15) × (20). Area titulo inscribendo destinata excavata cymatio duplo cincta. Litt. 5. Rep. Segobrigae a. 2006 in effossionibus coemeterii sub circo (UE 9368 n. 515, *punto* 363; inv. n. 143091; S-633). Servatur in M. S. inter reposita, ubi descripsit J. M. A. a. 2007.



[- -]s
[- -] contuber[n]ali

Im. phot. a J. M. A. sumpta.

ABASCAL – ALFÖLDY – CEBRIÁN 2011a, 252–253 n. 277 cum im. phot. (HEp 20, 2011, 221).

Ex monumenti genere et ex litterarum formis saec. II anterioris (vide tit. 13, 618). J. M. A. – G. A.

13, 697 tit. sepulcralis

Fragmenta tria inter se coniuncta parallelepipedum ex lapide calcario albo, superne et a sinistra item a tergo fracti, facies angustis levigatis, aliis saxis olim a dextra et probabiliter etiam a sinistra coniuncti (22) × (25) × (23). Litt. 5. Rep. Segobrigae a. 2006 in effossionibus coemeterii sub circo (UE 9361 n. 171 et 173, UE 9368 n. 491, *puntos* 206, 207 et 300; inv. n. 142004, 142006 et 143067; S-639). Servantur in M. S. inter reposita, ubi descripsit J. M. A. a. 2007.



[- -]+[- -]
[- -]va+[- -]
[- -] cont[ubernali] - - -

Im. phot. a J. M. A. sumpta.

ABASCAL – ALFÖLDY – CEBRIÁN 2011a, 252 n. 276 cum im. phot. (HEp 20, 2011, 220).

1 + est pes hastae rectae. – 2 + est hasta recta ad litt. B, E, F, L, cet. pertinens; 2 in. litt. conexae *v̄a* vel *m̄a*.

Ex litterarum formis saec. I videtur. J. M. A. – G. A.

13, 698 tit. sepulcralis

Vidit *Saelices* (CU) a. incerto ANONYMUS. Periit vel latet.

-----?
[- -] filiae [- -]
-----?

ANONYMUS, epistula saec. XVIII ad E. FLÓREZ, ms. R. A. H. sign. 9/7567II/3 (ABASCAL – CEBRIÁN 2005, 80).

Sine dubio FILAE pro FILIAE errore traditur.

J. M. A. – G. A.

13, 699 tit. sepulcralis

Parallelepipedum ex lapide calcario undique fractum in fronte levigatum paululum laesum (17,5) × (12,5) × (18). Versus parti monumenti inferiori veri simillime brevius ac in medio ordinatus inscriptus est. Litt. circ. 7/8. Sub v. spatium altum circ. 11 non inscriptum extat. Rep. a. 2004 in effossionibus basilicae urbanae iuxta forum ad orientem versus sitae (UE 7178 n. 124, *punto* 87; inv. n. 116605; S-509). Servatur in M. S. inter reposita, ubi descripsit et im. phot. sumpsit J. M. A. a. 2005; recognovimus eodem a.



[- -] filii[s?] - - -

Im. phot. a G. A. sumpta.

ABASCAL – ALFÖLDY – CEBRIÁN 2011a, 86 n. 64 cum im. phot. (AE 2011, 557; HEp 20, 2011, 119).

Ex litterarum formis fortasse saec. I. G. A. – J. M. A.

13, 700 tit. sepulcralis

Parallelepipedum ex lapide calcario undique fractum in fronte magna ex parte laesum (17) × (35) × (7). Litt. minus accurate insculptae 5; puncta rotunda. Rep. Segobrigae a. 1975 in effossionibus portae orientalis amphitheatri ab ALMAGRO BASCH institutis. Servatur in M. S. inter reposita, ubi descripsit J. M. A. a. 2002.



 [- - -]++[- - -]++[- - -]
 [- - -]vi ° f(i)li- an(norum) L ° RQ[- - -]
 [- - -]atri [- - -]

Im. phot. a J. M. A. sumpta.
 ALMAGRO BASCH 1984, 355–356 n. 226 cum im. phot.
 1 ++++ sunt pedes litt. incertae. – 2 ENNI ALMAGRO BASCH.
 Ex litterarum formis saec. II videtur. G. A. – J. M. A.

13, 701 tit. sepulcralis

Fragmentum parallelepipedum vel stelae ex lapide calcario albo undique fractum (14) × (13) × (11). Litt. circ. 4,5/5; punctum triangulare deorsum directum. Rep. Segobrigae a. 1981 in effossionibus ab ALMAGRO BASCH institutis in aedificio aetatis Visigothicae extra urbem sito, i. e. loco q. d. *basílica visigoda* (inv. n. 93252; *Basilica*-14, T-3A-3C, S-430). Servatur in M. S. inter reposita, ubi descripsit G. A. d. 20 m. Mart. a. 1985 et W. K. im. phot. sumpsit; recognovit J. M. A. a. 2004.

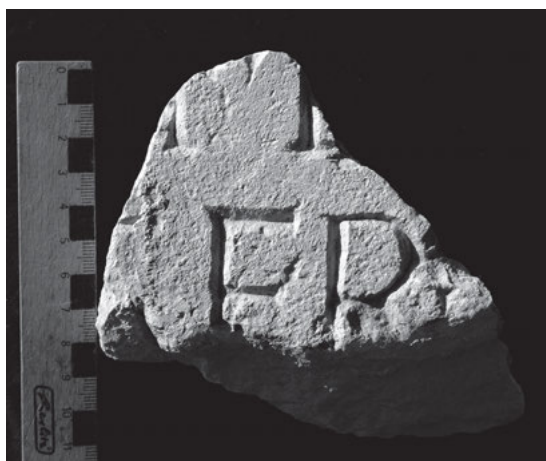

 [- - -] f(i)li- ° +[- - -]
 [- - -a?]ter [- - -]

Im. phot. a J. M. A. sumpta.
 ALMAGRO BASCH 1984, 370–371 n. 244.
 1 in. extat cornu hastae mediae litt. F, + est pes veri similime ad litt. L pertinens. – 2 in. extat pars dextra hastae superioris litt. T.
 Ex litterarum formis saec. II videtur. G. A. – J. M. A.

13, 702 tit. sepulcralis

Fragmentum parallelepipedum vel stelae ex lapide calcario undique fractum in fronte olim levigatum hodie laesum

(14) × (22) × (10,5). Litt. 5 (v. 1), 4,5 (v. 2); puncta rotunda. Rep. Segobrigae a. 1972 in effossionibus thermarum a teatro ad occidentem versus sitarum q. d. *Termas del teatro* sive *Termas romanas interiores* ab ALMAGRO BASCH institutis (inv. n. 162273; S-440). Servatur in M. S. inter reposita, ubi descripsit G. A. a. 1985 et W. K. im. phot. sumpsit; recognovit J. M. A. a. 2004 et a. 2011.



 [- - -]tri ° [- - -]
 [- - -]o ° fra[ter? - - -]
 -----?

Im. phot. a J. M. A. sumpta.
 ALMAGRO BASCH 1984, 265–266 n. 126.
 Ex litterarum formis fortasse saec. II. J. M. A. – G. A.

13, 703 tit. sepulcralis

Stela ex lapide calcario superne infraque et a dextra fracta in fronte et a tergo levigata (18) × (28) × 16. Area titulo inscribendo destinata excavata cymatio inverso cincta. Litt. 5. Rep. Segobrigae a. 1981 inter quisquillas cumulatatas supra aedificium aetatis Visigothicae extra urbem situm, i. e. loco q. d. *basílica visigoda*. Servatur in M. S. inter reposita, ubi descripsit G. A. a. 1985 et W. K. im. phot. sumpsit; recognovit J. M. A. a. 2002.

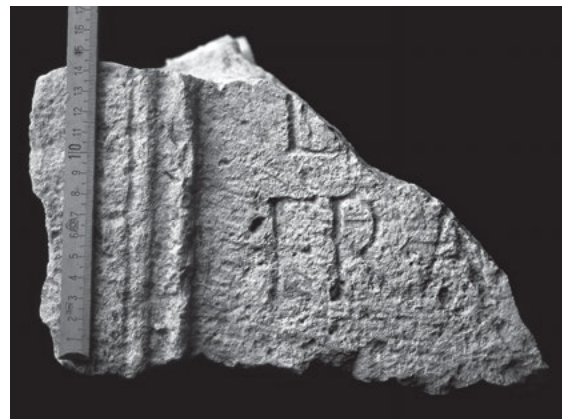

-----?
 +[- - -]
 fra[- - -]
 -----?

Im. phot. a J. M. A. sumpta.
 ALMAGRO BASCH 1984, 369 n. 242.
 1 + est pes litt. B vel D.
 Ex litterarum formis fortasse saec. II. J. M. A. – G. A.

13, 704 tit. sepulcralis

Fragmentum parallelepipedum vel stelae ex lapide calcario undique excepta facie angusta sinistra fractum, in fronte expoliturum (25) × (20) × (16). Litt. 4,5/5. Rep. Segobrigae a. 1982 eodem loco ubi titulus praecedens (inv. n. 93907; BV-171; S-421), ubi lapis in usum posteriorem muro alicui recentioris aevi immisus est. Servatur in M. S. inter reposita, ubi descripsit G. A. a. 1985 et W. K. im. phot. sumpsit; recognovit J. M. A. a. 2004.



[f]ratr[i]---
-----?

Im. phot. a J. M. A. sumpta.
ALMAGRO BASCH 1984, 372–373 n. 246.
1 RATI ALMAGRO BASCH.
Saec. I–II.

J. M. A. – G. A.

13, 705 (= II 3129) tit. sepulcralis

Rep. Segobrigae a. 1789 in effossionibus a FERNÁNDEZ et A. TAVIRA institutis eodem loco ubi tituli praecedentes. Puncta triangularia sursum directa. Latet aut periit.



Fig. α

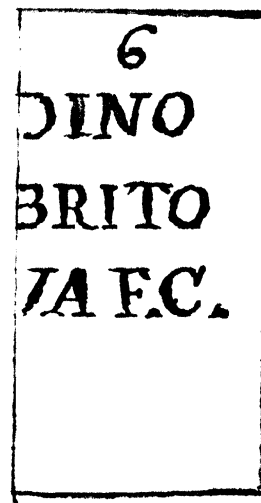

Fig. β

-----?
[---]DINO[---]
[---]marito[---]
[---]va ° f(aciendum) ° c(uravit) °

Fig. α: Im. a FERNÁNDEZ del. ex ms. R. A. H. sign. 9/5597/1.

Fig. β: Im. a CAPISTRANO del. ex ms. 1792.

FERNÁNDEZ 1789/90 ms. R. A. H. sign. 11/8109/4k f. 3v. 45 cum im. del.; ID. 1790 ms. R. A. H. sign. 9/5597/1 f. 152; CAPISTRANO, ms. 1792 f. 88r n. 6 et ed. 1792, 107 n. 5 (MASDEU 1783/1805, XVII 405 n. 14; XIX 236 n. 1623); ex ANTIQUIORIBUS sumpserunt HÜBNER II 3129 et ALMAGRO BASCH 1984, 220–221 n. 89.

2 BRITO CAPISTRANO. – 3 VA ° F FERNÁNDEZ.

J. M. A. – G. A.

13, 706 tit. sepulcralis

Fragmentum parallelepipedum vel stelae ex lapide calcario albo undique fractum in fronte levigatum (19,5) × (24,5) × (13). Litt. 6. Sub v. spatium altum circ. 13 non inscriptum extat. Rep. d. 20 m. Iul. a. 2006 eodem loco ubi tituli praecedentes (UE 11006 n. 5, punto 19; inv. n. 138254; S-536). Servatur in M. S. inter reposita, ubi descripserunt J. M. A. et R. C. a. 2006.



[---]mater[---]

Im. phot. a R. C. sumpta.

ABASCAL – ALFÖLDY – CEBRIÁN 2011a, 317 n. 378 cum im. phot. (HEp 20, 2011, 301).

Ex litterarum formis saec. I posterioris vel II.

J. M. A. – G. A.

13, 707 (= II 3148) tit. sepulcralis

Tabula (?) ex lapide calcario. Area titulo inscribendo destinata cymatio cincta. Litt. accurate insculptae. V. 1-3 litt. I longae. Rep. Segobrigae ante d. 12 m. Nov. a. 1789, cum vidit FERNÁNDEZ in oppido *Saelices* (CU) in vestibulo cuiusdam domus, *en la pared exterior de la casa de Don Juan Muñoz* CORNIDE. Latet aut periit.



[---] *matri*
[---so] *rori*
[--- sibi et?] *suis et*
[-----]
-----?

Im. a FERNÁNDEZ del. ex ms. R. A. H. sign. 11/8109/4k. FERNÁNDEZ 1789 ms. R. A. H. sign. 11/8109/4g cum im. del.; ID. 1789/90 ms. R. A. H. sign. 11/8109/4k f. 46 cum im. del.; ID. 1790 ms. R. A. H. sign. 9/7953/1(38) n. 6 cum im. del. (DE SANTIAGO PALOMARES, ms. R. A. H. sign. 9/5939/16 f. 95 n. 6; ABASCAL – GIMENO 2000, 118 n. 156); ID. 1790 ms. R. A. H. sign. 9/5597/1 f. 152 cum im. del.; CORNIDE 1799, 185 tab. 7 n. 27 cum im. del.; ex ANTIQUIORIBUS pendent HÜBNER II 3148 et ALMAGRO BASCH 1984, 235-236 n. 101.

Saec. I-II videtur. J. M. A. – G. A.

13, 708 (= II 3149) tit. sepulcralis

Rep. Segobrigae ante a. 1794, ubi vidit CORNIDE. Latet aut periit.

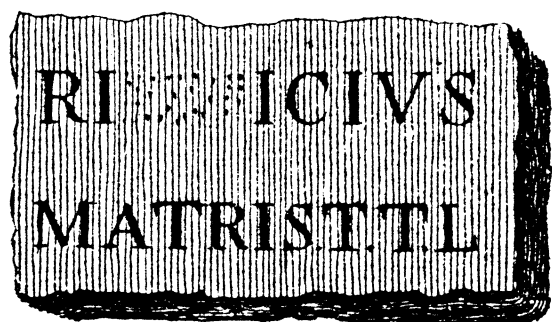

[---] *ri* [---] *icius*
[---] *matri s(it) t(ibi) t(erra) l(evis)*

Im. a CORNIDE publici iuris facta. CORNIDE 1799, 186 tab. 7 n. 37 cum im. del. (HÜBNER II 3149 et ALMAGRO BASCH 1984, 236-237 n. 102).

1 [uxo] *ri* [Fel] *icius* ALMAGRO BASCH. J. M. A. – G. A.

13, 709 tit. sepulcralis

Fragmentum parallelepipedum vel stelae ex lapide calcario albo undique fractum (9,5) × (9) × (6). Litt. 5 (v. 2). Rep. Segobrigae a. 2006 in effossionibus coemeterii sub circo (UE 9368 n. 897, *punto* 514; inv. n. 143472; S-564). Servatur in M. S. inter reposita, ubi descripsit J. M. A. a. 2007.

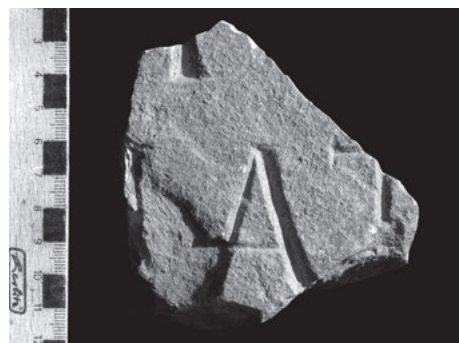

[---] + [---]
[---] MAT[---]
-----?

Im. phot. a J. M. A. sumpta. ABASCAL – ALFÖLDY – CEBRIÁN 2011a, 248 n. 267 cum im. phot. (HEp 20, 2011, 211).

1 + est hasta declivis litt. incertae. – 2 in. superest hasta dextra litt. M; supplendum fortasse *mat[er]* vel *matr[i]*.

Ex litterarum formis saec. I posterioris vel II anterioris. J. M. A. – G. A.

13, 710 (= II 6338 II) tit. sepulcralis

Parallelepipedum ex lapide calcario undique fractum in fronte levigatum (11) × (28) × (25). Litt. 3,5. Punctum rotundum. Rep. Segobrigae a. 1891 in effossionibus a R. GARCÍA SORIA institutis *al Oriente del famoso cerro en un campo ó heredad* FITA, i. e. sine dubio prope theatrum una cum tit. 13, 332. Servabatur inde a. 1891 *Madrid* in M. A. N. (inv. n. 16606) a R. GARCÍA SORIA donatum; postea iussu M. ALMAGRO BASCH a. 1972 in M. S. pervenit, ubi servatur inter reposita. Ibi descripsit G. A. a. 1985 et W. K. im. phot. sumpsit; recognovit J. M. A. a. 1989 iterumque a. 2002.

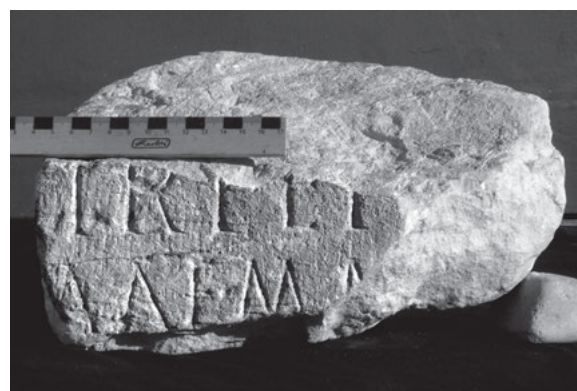

[---] *tri* ° *et* [---]
[---] *opti* *mae* ° *ma* *tri*? [---]

Im. phot. a J. M. A. sumpta. FITA 1891b, 524 n. 8 (HÜBNER II 6338 II “una cum n. 6338 *cc*” errore); RIVERO 1933, 68 n. 246. 103; ALMAGRO BASCH 1984, 250 n. 113. 309-310 n. 173 cum im. phot.; ABASCAL 1990a,

272–273 n. 3 (AE 1990, 597; HEP 4, 1994, 367). – Cf. QUINTERO 1913/2007 tab. post p. 100; MAULEÓN 1983, 1580.

1 CIRILI RIVERO, IRILI ALMAGRO BASCH n. 173. – 2 MAEM RIVERO.

Ex litterarum formis saec. II videtur. J. M. A. – G. A.

13, 711 tit. sepulcralis

Parallelepipedum ex lapide calcario pallido undique excepta facie angusta dextra fractum in fronte levigatum (11) × (28) × (30). Rep. a. 1981 in effossionibus aedificii aetatis Visigothicae extra urbem siti, i. e. loco q. d. *basilica visigoda*, inter quisquilias cumulas post effossiones saec. XVIII institutas (inv. n. 162119; S-356). Servatur in M. S. inter reposita, ubi descripsit G. A. a. 1985 et W. K. im. phot. sumpsit; recognovit J. M. A. a. 2002.



[- -] *nepti eius*
-----?

Im. phot. a J. M. A. sumpta.
ALMAGRO BASCH 1984, 365 n. 237.

J. M. A. – G. A.

13, 712 tit. sepulcralis

Tabula ex lapide calcario (*esquisto*) ex tribus fragmentis coniuncta superne et a sinistra fracta in fronte magna ex parte fisuris rimisque laesa (42) × (35) × 15,5. Area titulo inscribendo destinata excavata cymatio inverso cincta. Litt. 7,5. Rep. a. 2001 in effossionibus fori (UE 5317 n. 67; inv. n. 63184; S-351). Servatur in M. S. inter reposita, ubi descripsit J. M. A. a. 2002; recognovimus a. 2004.



[- -] *nepti*
-----?

Im. phot. a J. M. A. sumpta.

ABASCAL – CEBRIÁN 2002a, 158 n. 18 cum im. phot. fig. 16 (HEP 10, 2000, 230); ABASCAL – ALFÓLDY – CEBRIÁN 2011a, 105 n. 96 cum im. phot.

1 [- -?]EPH (?) ABASCAL – CEBRIÁN 2002a.

Lapidis genus exoticum Segobrigae; fortasse venit ex viciniis.

Saec. I–II.

J. M. A. – G. A.

13, 713 (= II 3150) tit. sepulcralis

Rep. Segobrigae a. 1789 in effossionibus a FERNÁNDEZ et A. TAVIRA institutis in aedificio aetatis Visigothicae extra urbem sito, i. e. loco q. d. *basilica visigoda*. Latet aut perit.

PATRI

[- -] *patri* [- -]
-----?

Im. a FERNÁNDEZ del.

FERNÁNDEZ 1790 ms. R. A. H. sign. 9/5597/1 f. 151 cum im. del. (HÜBNER II 3150 et ALMAGRO BASCH 1984, 283 n. 142).

J. M. A. – G. A.

13, 714 tit. sepulcralis

Stela ex lapide calcario pallido superne infraque et a sinistra fracta, in fronte levigata, magna ex parte imprimis v. 1 laesa (24) × (30) × 15. Litt. 4,5/5; punctum triangulare deorsum directum. Rep. Segobrigae a. 1981 eodem loco ubi titulus praecedens, inter quisquilias cumulas post effossiones saec. XVIII institutas (inv. n. 162120; *Basílica* 4, S-357). Servatur in M. S. inter reposita, ubi descripsit G. A. a. 1985 et W. K. im. phot. sumpsit; recognovit J. M. A. a. 2002.

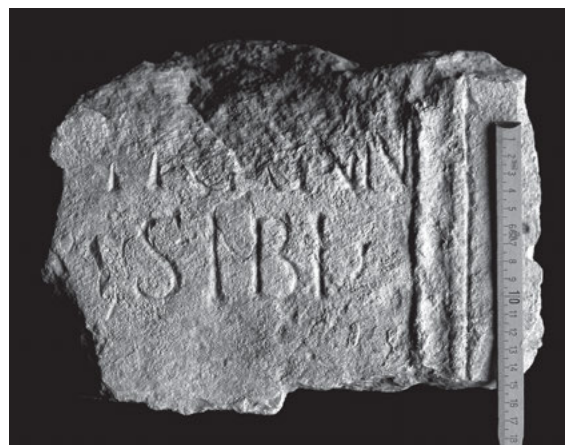

[- -] + R *ann(orum)*
[- -] + *sibi* °
-----?

Im. phot. a J. M. A. sumpta.

ALMAGRO BASCH 1984, 363–364 n. 235.

Ex monumenti genere et ex litterarum formis saec. I–II videtur. J. M. A. – G. A.

13, 715 (= II 3164 b) tit. sepulcralis

Rep. Segobrigae a. 1789 eodem loco ubi tituli praecedentes in effossionibus a FERNÁNDEZ et A. TAVIRA institutis. Latet aut periit.



[---s]ibi [---]?
-----?

Im. a FERNÁNDEZ del.

FERNÁNDEZ 1790 ms. R. A. H. sign. 9/5597/1 f. 151 cum im. del. (HÜBNER II 3164 b et ALMAGRO BASCH 1984, 295 n. 156).

J. M. A. – G. A.

13, 716 tit. sepulcralis

Tabula ex lapide calcario ab utroque latere item superne infraque fracta, in fronte levigata et a tergo scabra (23,5) × (16) × 9,5. Litt. 4,5 (v. 1), 5 (v. 2); puncta triangularia deorsum directa. Interstitium versuum 2. Sub v. altero spatium altum circ. 7,5 non inscriptum extat. Rep. d. 25 m. Iul. a. 2006 in effossionibus eodem loco, ubi tituli praecedentes prodierunt, institutis (UE 11001 n. 13, punto 32; inv. n. 137807; S-537). Servatur in M. S. inter reposita, ubi descripsit J. M. A. a. 2006.



[---]o ° f(---) ° +[---]
[---s]ibi (vac.) [---?]

Im. phot. a J. M. A. sumpta.

ABASCAL – ALFÖLDY – CEBRIÁN 2011a, 318 n. 381 cum im. phot. (HEp 20, 2011, 304).

1 in. Cave, ne videas litt. Q. – 1 ex. + est pars sinistra litt. C, G, O vel Q.

Ex litterarum formis saec. I posterioris vel II anterioris.

J. M. A. – G. A.

13, 717 tit. sepulcralis

Fragmentum parallelepipedum vel stelae ex lapide calcario albo undique fractum in fronte olim levigatum hodie magna ex parte laesum (25) × (24) × (31,5), in margine cum sertis florum exornatum ut tit. 13, 728, qui ad eundem

lapidem non pertinet. Area titulo inscribendo destinata excavata cymatio inverso infra servato cincta. Litt. circ. 4 (v. 1), 4,5 (v. 2); puncta triangularia deorsum directa. Rep. Segobrigae a. 2006 eodem loco ubi titulus praecedens (UE 11222 n. 2, punto 587; inv. n. 139252; S-578). Servatur in M. S. inter reposita, ubi descripsit J. M. A. a. 2007.



[---]a +[---]
[---s]ibi ° et ° s[uis] ---]

Im. phot. a J. M. A. sumpta.

ABASCAL – ALFÖLDY – CEBRIÁN 2011a, 312–313 n. 368 cum im. phot. (HEp 20, 2011, 292).

1 + est hasta recta.

Ex monumenti genere et ex litterarum formis saec. II videtur.

J. M. A. – G. A.

13, 718 tit. sepulcralis

Fragmentum parallelepipedum vel stelae ex lapide calcario albo undique fractum (13) × (11,5) × (6,5). Litt. 5. Sub v. spatium altum circ. 7,5 non inscriptum extat. Rep. Segobrigae a. 2006 in effossionibus coemeterii sub circo (UE 9361 n. 175, punto 203; inv. n. 142008; S-596). Servatur in M. S. inter reposita, ubi descripsit J. M. A. a. 2007.



[---]ORI [---]
-----?

Im. phot. a J. M. A. sumpta.

ABASCAL – ALFÖLDY – CEBRIÁN 2011a, 249 n. 270 cum im. phot. (*HEp* 20, 2011, 214).

Supplendum est [sor]ori, [ux]ori vel etiam [Vict]ori, cet.

Ex litterarum formis saec. I posterioris vel II anterioris.

J. M. A. – G. A.

13, 719 tit. sepulcralis

Fragmentum parallelepipedum vel stelae ex lapide calcario pallido undique fractum (8,5) × (13) × (5). Litt. circ. 3,5/4. Rep. Segobrigae a. 2006 in effossionibus coemeterii sub circo (UE 9368 n. 368, *punto* 360; inv. n. 142947; S-606). Servatur in M. S. inter reposita, ubi descripsit J. M. A. a. 2007.

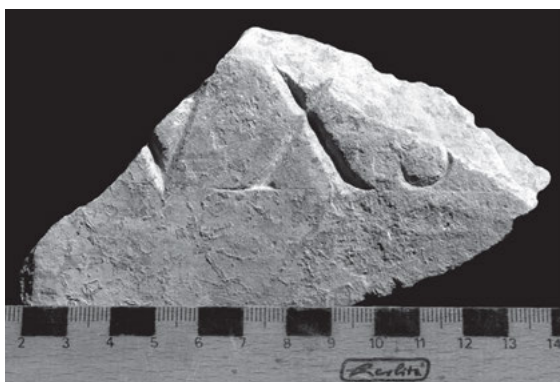

[- -] uxs[or - - ?]

Im. phot. a J. M. A. sumpta.

ABASCAL – ALFÖLDY – CEBRIÁN 2011a, 258 n. 289 cum im. phot. (*HEp* 20, 2011, 233).

Ex litterarum formis saec. I ex. vel II in. videtur.

J. M. A. – G. A.

13, 720 tit. sepulcralis

Fragmentum parallelepipedum vel stelae ex lapide calcario subalbo undique fractum in fronte olim levigatum nunc ex parte laesum (13) × (15,5) × (7). Litt. 4,5. Rep. Segobrigae a. 2006 in effossionibus coemeterii sub circo (UE 9368 n. 898, *punto* 505; inv. n. 143473; S-565). Servatur in M. S. inter reposita, ubi descripsit J. M. A. a. 2007.



[- -] uxor[- - ?]
-----?

Im. phot. a J. M. A. sumpta.

ABASCAL – ALFÖLDY – CEBRIÁN 2011a, 258 n. 288 cum im. phot. (*HEp* 20, 2011, 232).

Ex litterarum formis saec. II videtur. J. M. A. – G. A.

13, 721 (= II 3147 = II 5887 e) tit. sepulcralis

Parallelepipedum ex lapide calcario ab utroque latere item infra et a tergo fractum in fronte olim levigatum (29) × (27) × (29); litt. accurate insculptae 7,5. Rep. Segobrigae a. 1789 in effossionibus a FERNÁNDEZ et A. TAVIRA institutis in aedificio aetatis Visigothicae extra urbem sito, i. e. loco q. d. *basílica visigoda*. Deinde translatum *Madrid* in M. A. N. (inv. n. 16585) et a. 1972 ex iussu M. ALMAGRO BASCH in M. S. pervenit. Ibidem servatur, ubi descripsit G. A. a. 1985 et W. K. im. phot. sumpsit; recognovit J. M. A. a. 1989 et iterum a. 2002.



[- -] atri [- - ?]

Im. phot. a J. M. A. sumpta.

FERNÁNDEZ 1789/90 ms. R. A. H. sign. 11/8109/4k f. 20r cum im. del.; ID. 1790 ms. R. A. H. sign. 9/5597/1 f. 152 (HÜBNER II 3147 et ALMAGRO BASCH 1984, 282 n. 141); RADA – FITA 1889, 150 n. 11 (HÜBNER II 5887 e et ALMAGRO BASCH 1984, 305–306 n. 169); ALMAGRO BASCH 1984, 316 n. 179 cum im. phot.; ABASCAL 1990a, 273 n. VII 5 (*AE* 1990, 599; *HEp* 4, 1994, 369).

Ex litterarum formis saec. I ex. vel II videtur.

J. M. A. – G. A.

13, 722 tit. sepulcralis

Fragmentum parallelepipedum vel stelae ex lapide calcario pallido undique fractum (11) × (18) × (5,5). Litt. 4,5. Punctum deforme. Rep. Segobrigae a. 2000 in effossionibus coemeterii saec. IV–V a *Centro de Interpretación* ad meridiem versus siti prope sepulturam n. 16 (UE 6044 n. 1; inv. n. 42588, S-308). Servatur in M. S. inter reposita, ubi descripsit J. M. A. a. 2001.



-----?
[- -] + [- -]
[- -] er ° [- - ?]
-----?

Im. phot. a J. M. A. sumpta.

ABASCAL – CEBRIÁN 2002a, 181 n. 71 tab. 69 cum im. phot. (*HEp* 10, 2000, 283); ABASCAL – ALFÖLDY – CEBRIÁN 2011a, 295 n. 337 cum im. phot.

1 + est pes litt. E vel L.
 Saec. I ex. vel II anterioris videtur. G. A. – J. M. A.

13, 723 tit. sepulcralis
 Stela ex lapide calcario undique fracta (8,5) × (7,5) × (14).
 Area titulo inscribendo destinata excavata. Litt. 4. Rep. a.
 1981 in area basilicae Visigothicae (inv. n. 93430; BV-352;
 S-511). Servatur in M. S. inter reposita, ubi descripsimus a.
 2004.

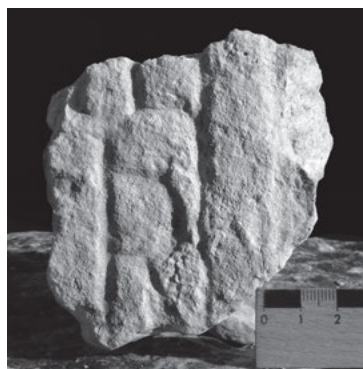

 [---]++[---]
 [---]tri[---]

Im. phot. a J. M. A. sumpta.

ABASCAL – ALFOLDY – CEBRIÁN 2011a, 319 n. 383 cum im. phot.
 (HEp 20, 2011, 305).

1 + prior est pes litt. incertae, + altera pes litt. E vel L. – 2
 in. litt. T superest cornu hastae libratae; supplendum fortasse
 [fra]tri, [ma]tri vel [pa]tri.

Ex litterarum formis saec. II videtur. J. M. A. – G. A.

13, 724 (= II 3164 b) tit. sepulcralis
 Rep. Segobrigae a. 1789 in effossionibus a FERNÁNDEZ et A.
 TAVIRA institutis in aedificio aetatis Visigothicae extra
 urbem sito, i. e. loco q. d. *basílica visigoda*. Latet aut periit.

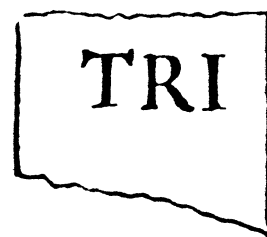

 [---]tri
 -----?

Im. a FERNÁNDEZ del. ex ms. R. A. H. sign. 9/5597/1.
 FERNÁNDEZ 1789/90 ms. R. A. H. sign. 11/8109/4k f. 20v cum
 im. del.; id. 1790 ms. R. A. H. sign. 9/5597/1 f. 151 cum im.
 del.; a quo pendent HÜBNER II 3164 b et ALMAGRO BASCH 1984,
 300 n. 162 cum im. del.

J. M. A. – G. A.

Fragmenta, in quibus laudes conservantur
 (13, 725–726)

13, 725 tit. sepulcralis
 Parallelepipedum ex lapide calcario superne et a sinistra
 item a tergo fractum in fronte olim levigatum hodie magna
 ex parte laesum (21) × (34) × (16). Area titulo inscribendo
 destinata excavata in formam tabulae ansatae cymatio
 inverso cincta redacta. Litt. circ. 2/3. Rep. a. 1982 ab
 ALMAGRO BASCH parieti inserta in aedificio aetatis Visi-
 gothicae extra urbem sito, i. e. loco q. d. *basílica visigoda*
 (inv. n. 162269; S-434), ubi descripsit G. A. a. 1985. Serva-
 tur in M. S. inter reposita, ubi recognovit J. M. A. a. 2011.

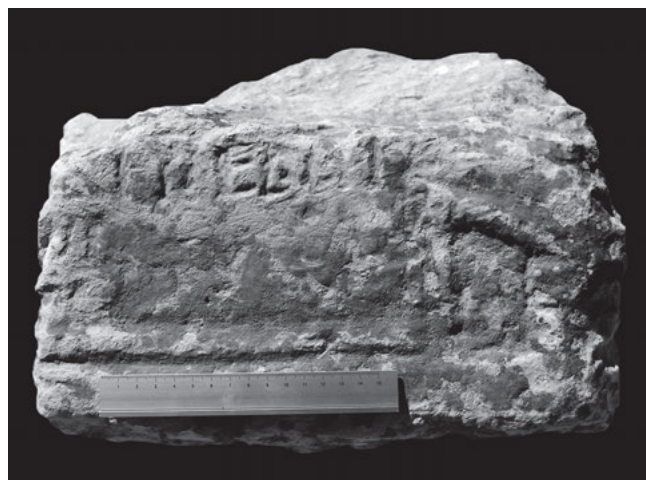

 [--- bene]merenti
 [---]+B

Im. phot. a R. C. sumpta.
 ALMAGRO BASCH 1984, 379–380 n. 254 cum im. phot.
 1 HERENNI ALMAGRO BASCH. – 2 + est hasta acclivis for-
 tasse ad litt. V pertinens.
 Ex litterarum formis saec. II–III videtur. J. M. A. – G. A.

13, 726 tit. sepulcralis
 Fragmentum parallelepipedum vel stelae ex lapide calcario
 subalbo undique fractum. (9,5) × (8) × (8,5). Litt. 3,5. Rep.
 Segobrigae a. 2006 in effossionibus coemeterii sub circo
 (UE 9368 n. 364, punto 354; inv. n. 142943; S-602). Ser-
 vatur in M. S. inter reposita, ubi descripsit J. M. A. a. 2007.

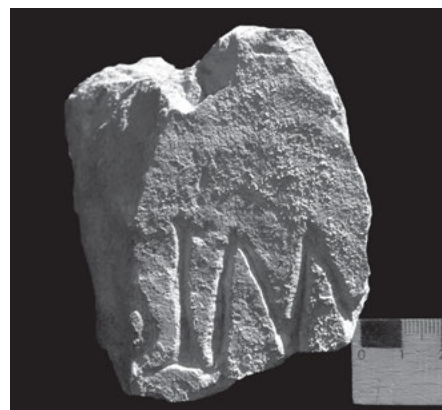

-----?
 [--- piis?]sim[---]
 -----?

Im. phot. a J. M. A. sumpta.
ABASCAL – ÁLFÖLDY – CEBRIÁN 2011a, 271 n. 319 cum im. phot.
(*HEp* 20, 2011, 263).

1 supplendum [*piis*]sim[- -] vel [*piensis*]sim[- -] aut
nomina *Sim[ilis]*, *Sim[plex]*, cet.

Ex litterarum formis saec. II tribuendus videtur.

J. M. A. – G. A.

Fragmenta, in quibus formulae finales vel partes earum conservantur
(13, 727–754)

13, 727 tit. sepulcralis

Parallelepipedum ex lapide calcario undique hodie levigatum superne dextraque resectum (65) × (34) × ?. Litt. 4,5 (v. 1–2), 3 (v. 3), 2 (v. 4). Ex eo, quod lapis servatur *Saelices* (CU), eadem domo quod tit. 13, 323. 406. 418. 535 muro insertus, satis probabiliter rep. Segobrigae saec. XVIII. Descripsit et im. phot. sumpsit R. C., quae mihi dedit.



-----?
[- -]+[- -]
[- -]M[- -]
[- -]+DI[- -]
[- -]+VS[- -]
[- -] f(aciendum?) o [- -]

Im. phot. a R. C. sumpta.

1 + est pes hastae rectae. – 3–4 + sunt vestigia litt. incertarum.

Litt. sunt saec. I–II videtur.

J. M. A.

13, 728 tit. sepulcralis

Stela ex lapide calcario pallido superne infraque item a dextra fracta, in fronte et in facie angusta sinistra levigata (16) × (22) × 16. Area titulo inscribendo destinata excavata cymatio duplo cincta (7) × (9), in margine cum sertis florum exornata ut tit. 13, 717, qui ad eundem lapidem non pertinet. Litt. 2,5 (v. 1), 2 (v. 2). Punctum triangulare deorsum directum. Rep. Segobrigae a. 1981 in effossionibus ab ALMAGRO BASCH institutis aedificii aetatis Visigothicae extra urbem sito, i. e. loco q. d. *basilica visigoda* (inv. n. 93243; *Basilica-5*; S-402). Servatur in *M. S.* inter reposita, ubi descripsit G. A. a. 1985 et W. K. im. phot. sumpsit; recognovit J. M. A. a. 2004; contulimus eodem a.

CON[- -]
f(aciendum) o c(urav-) [- -]



Im. phot. a J. M. A. sumpta.

ALMAGRO BASCH 1984, 362–363 n. 234.

1 supplendum fortasse verbis utcumque brevitiatis *coniugi*, *contubernali* vel *contulit/contulerunt*; *con[iugi]* ALMAGRO BASCH.

Titulus ex litterarum formis saec. II tribuendus videtur.

J. M. A. – G. A.

13, 729 tit. sepulcralis

Fragmentum parallelepipedum vel stelae ex lapide calcario undique excepta facie angusta dextra fractum, in fronte levigatum caelo dolatum (21,5) × (11) × (13). Sub v. altero spatium altum circ. 6,5 non inscriptum extat. Litt. 4,5. Rep. Segobrigae a. 2007 in effossionibus coemeterii sub circo (*UE* 9745 n. 188, *punto* 127; inv. n. 161702; S-677). Servatur in *M. S.* inter reposita, ubi descripsit J. M. A. a. 2007 et a. 2010.



-----?
[- -]M
[- -]h]ic
-----?

Im. phot. a J. M. A. sumpta.
ABASCAL – ALFÖLDY – CEBRIÁN 2011a, 253–254 n. 279 cum im. phot. (*HEp* 20, 2011, 223).

Fortasse saxum contiguum partem dextram tituli continebat.

Ex litterarum formis saec. I. J. M. A. – G. A.

13, 730 (= II 5887 *b*) tit. sepulcralis

Parallelepipedum ex lapide calcario subalbo superne infraque fractum in fronte et a tergo levigatum fisuris rimisque hodie laesum (19) × 25 × 19. Litt. 4; in fine versus puncta duo triangularia deorsum directa, altera rotunda. Rep. Segobrigae ante a. 1889. Servabatur *afuera o alrededor de la basilica* RADA – FITA, i. e. in aedificio aetatis Visigothicae extra urbem sito q. d. *basilica visigoda*. Hodie servatur in *M. S.* inter reposita, ubi descripsit G. A. a. 1985 et W. K. im. phot. sumpsit; recognovit J. M. A. a. 2002.



◦ *h(ic)* ◦ *s(it-)* ◦ *e(st)* ◦

Im. phot. a J. M. A. sumpta.
RADA – FITA 1889, 150 n. 14 (HÜBNER II 5887 *b*); ALMAGRO BASCH 1984, 364–365 n. 236 cum im. phot.

Ex litterarum formis saec. I videtur. J. M. A. – G. A.

13, 731 tit. sepulcralis

Parallelepipedum ex lapide calcario undique excepta facie angusta dextra fractum, in fronte magna ex parte laesum (30) × (20) × (30). Litt. 4,5/5. Rep. d. 14 m. Aug. a. 2009 in effossionibus a theatro ad meridiem versus institutis (*UE* 13030 n. 1, *punto* 47; inv. n. 175438; S-729). Servatur in *M. S.* inter reposita, ubi descripserunt J. M. A. et R. C. a. 2010.



[- - -] *h(ic)* *s(it-)* *e(st)*
[*an(norum)?* .]VIII
-----?

Im. phot. a R. C. sumpta.
ABASCAL et AL. 2010, 76 n. 8 cum im. phot.; ABASCAL – ALFÖLDY – CEBRIÁN 2011a, 150 n. 134 cum im. phot.

Ex formulis fortasse saec. I ex. J. M. A. – G. A.

13, 732 tit. sepulcralis

Fragmentum parallelepipedum vel stelae ex lapide calcario albo undique fractum in fronte accurate levigatum (20) × (17) × (17). Litt. 6 (v. 1); punctum triangulare deorsum directum. Rep. Segobrigae a. 2006 in effossionibus coemeterii sub circo (*UE* 9368 n. 514, *punto* 345; inv. n. 143090; S-637). Servatur in *M. S.* inter reposita, ubi descripsit J. M. A. a. 2007.



[- - -?] *h(ic)* *s(it-)* ◦ *e(st)* [- - -?]
[- - -]us [- - -?]
-----?

Im. phot. a J. M. A. sumpta.
ABASCAL – ALFÖLDY – CEBRIÁN 2011a, 254 n. 280 cum im. phot. (*HEp* 20, 2011, 224).

2 in. superest cornu dextrum litt. V.

Ex litterarum formis et ex formula saec. I videtur. J. M. A. – G. A.

13, 733 (= II 5886 *d*) tit. sepulcralis

Parallelepipedum ex lapide calcario undique fractum (21) × (33) × (30). Litt. 5,5 (v. 3 litt. T longa 6); puncta triangularia diverse directa. Rep. Segobrigae ante a. 1888, cum viderunt RADA – FITA *afuera o alrededor de la basilica*, i. e. prope locum q. d. *basilica visigoda*. Deinde translatum *Madrid* in *M. A. N.* (inv. n. 16571) et a. 1972 ex iussu ALMAGRO BASCH in *M. S.* pervenit. Servatur ibidem inter reposita, ubi descripsit G. A. a. 1985 et W. K. im. phot. sumpsit; recognovit J. M. A. a. 2002.

[- - -]++[- - -]
[- - -] *lib(ert-?)* ◦ *h(ic)* ◦ *s(it-)* ◦ *e(st)* [- - -?]
[- - -] *sta* ◦ *co[ntub(ernali)?* - - -]
-----?

Im. phot. a J. M. A. sumpta.
RADA – FITA 1889, 149 n. 8 (HÜBNER II 5886 *d*); QUINTERO 1913/2007, 102–103 n. 11, 107; RIVERO 1933, 68 n. 245; ALMAGRO BASCH 1984, 242–243 n. 107 cum im. phot.



1 ++ sunt vestigia litt. incertarum. – 2 BH ° I RADA – FITA et HÜBNER, BHS ° I QUINTERO 1913/2007, 102, BIIS ° I QUINTERO 1913/2007, 107 et RIVERO, *b(ene) h(ic) s(itus) e(st)* ALMAGRO BASCH.

Ex litterarum formis et ex formulis saec. I videtur.

J. M. A. – G. A.

13, 734 tit. sepulcralis

Parallelepipedum ex lapide calcario undique fractum in fronte magna ex parte laesum (21) × (27) × (15). Litt. minus accurate insculptae circ. 5/6; punctum rotundum v. 3. Rep. Segobrigae circ. a. 1890/1891 in effossionibus a R. GARCÍA SORIA institutis; ab eo donatum *Madrid* in *M. A. N.* pervenit (inv. n. 16584) et iussu ALMAGRO BASCH inde a. 1973 in *M. S.* inter reposita servatur. Ibi descripsimus a. 2004 et iterum J. M. A. a. 2002.



 [- -]MI+[- -]
 [- -]VCEN[- -]
 [- -]h(ic) s(it-) ° e(st) [- -]

Im. phot. a J. M. A. sumpta.

ALMAGRO BASCH 1984, 314 n. 178 cum im. phot.

1 + est pars sinistra litt. C, G, O vel Q, om. ALMAGRO BASCH. – 2 CEN ALMAGRO BASCH. – 1–2 latent nomina defuncti vel defunctae.

Ex litterarum formis saec. II–III videtur. J. M. A. – G. A.

13, 735 tit. sepulcralis

Parallelepipedum ex lapide calcario albo undique fractum (30) × (48) × (28). Litt. profunde minus accurate insculptae circ. 6,5/7. Rep. Segobrigae circ. a. 1888 prope locum q. d. basilica Visigothica; servabatur *Madrid* in *M. A. N.* (inv. n. 16690) usque ad a. 1972, quo ex iussu ALMAGRO BASCH in *M. S.* pervenit. Ibidem servatur, ubi descripsit G. A. a.

1985 et W. K. im. phot. sumpsit; recognovit J. M. A. a. 2002; contulimus a. 2004.



 [- -]RB[- -]
 [- -?] h(ic) s(it-) e(st) [- -?]

Im. phot. a J. M. A. sumpta.

ALMAGRO BASCH 1984, 308–309 n. 172 cum im. phot. (= HÜBNER II 5887 *h*, errore; cf. tit. 13, 730).

Ex litterarum formis et ex formula saec. I posterioris.

J. M. A. – G. A.

13, 736 tit. sepulcralis

Fragmentum parallelepipedum vel stelae ex lapide calcario subalbo ab utroque latere item superne infraque fractum in fronte levigatum et a tergo scabrum (23) × (30) × 31. Litt. 8 (v. 2); punctum triangulare deorsum directum. Spatium inter lineas 5,5. Rep. Segobrigae inter a. 1985 et a. 1986 prope rivum q. d. *Arroyo del Yuncar* (inv. n. 62653; S-234). Servatur in *M. S.* inter reposita, ubi descripsit J. M. A. a. 2002 et a. 2004; recognovimus a. 2004.



 [- -]++[- -]
 [- -] (vac.) h(ic) ° s(it-) [- -]
 [- -]++[- -]
 -----?

Im. phot. a J. M. A. sumpta.

ABASCAL – ALFOLDY – CEBRIÁN 2011a, 348–349 n. 428 cum im. phot. (*HEp* 20, 2011, 325).

1 + prior veri simillime hasta declivis dextra litt. A, + altera est pes hastae rectae. – 3 ++ sunt capita vel cornua litt. incertarum.

Ex litterarum formis et ex formula saec. I videtur.

J. M. A. – G. A.

13, 737 tit. sepulcralis

Fragmentum parallelepipedum vel stelae ex lapide calcario subalbo undique fractum (8,5) × (9) × (2). Litt. 5; punctum triangulare deorsum directum. Rep. d. 5 m. Oct. a. 2006 in effossionibus loci q. d. *basilica* Visigothica extra urbem siti (UE 11003 n. 177, *punto* 290; inv. n. 138128; S-598). Servatur in *M. S.* inter reposita, ubi descripsit J. M. A. a. 2007.



 [- -]+[- -]
 [- -] *h(ic)* ° *s(it-)* [- -]
 -----?

Im. phot. a J. M. A. sumpta.
 ABASCAL – ALFÖLDY – CEBRIÁN 2011a, 321 n. 387 cum im. phot. (HEp 20, 2011, 309).

1 + est pes litt. incertae.

Ex litterarum formis et ex formula satis probabiliter saec. I med. vel ex. J. M. A. – G. A.

13, 738 tit. sepulcralis

Fragmentum parallelepipedum ex lapide calcario pallido undique fractum (11) × (26,5) × (16). Litt. 4; punctum rotundum. Rep. a. 1999 supra opus tessellatum in effossionibus aulae aetatis Flaviorum a foro ad occidentem versus sitae (UE 3000 n. 428; inv. n. 36633; S-274). Servatur in *M. S.* inter reposita, ubi descripsit J. M. A. a. 2001; recognovimus a. 2004.



-----?
 [- -]+[- -]
 ° *h(ic)* (vac.) *s(it-)* [*e(st)*]
 -----?

Im. phot. a J. M. A. sumpta.
 ABASCAL – CEBRIÁN 2002a, 172 n. 46 cum im. phot. fig. 45 (HEp 10, 2000, 258); ABASCAL – ALFÖLDY – CEBRIÁN 2011a, 181 n. 186 cum im. phot.

1 + prior sunt pedes litt. M, altera est litt. incerta.

J. M. A. – G. A.

13, 739 tit. sepulcralis

Fragmentum ex lapide calcario albo undique excepta facie angusta dextra fractum (10) × (8) × (4). Litt. 4; puncta rotunda. Rep. Segobrigae a. 2006 in effossionibus coemeterii sub circo (UE 9368 n. 134, *punto* 87; inv. n. 142713; S-558). Servatur in *M. S.* inter reposita, ubi descripsit J. M. A. a. 2006.



 [- -] *h(ic)* ° *s(it-)* ° *e(st)*
 -----?

Im. phot. a J. M. A. sumpta.

ABASCAL – ALFÖLDY – CEBRIÁN 2011a, 255 n. 282 cum im. phot. (HEp 20, 2011, 226).

Ex litterarum formis saec. II.

J. M. A. – G. A.

13, 740 tit. sepulcralis

Fragmentum parallelepipedum vel stelae ex lapide calcario albo undique fractum (11) × (7) × (10). Litt. 4; punctum triangulare. Rep. Segobrigae a. 2007 in effossionibus coemeterii sub circo (UE 9656 n. 186; inv. n. 155576; S-678). Servatur in *M. S.* inter reposita, ubi descripsit J. M. A. a. 2007.



 [- -]+[- -]
 [- -] *h(ic)* *s(it-)* ° *e(st)* [- -]
 [- -]+[- -]
 -----?

Im. phot. a J. M. A. sumpta.

ABASCAL – ALFÖLDY – CEBRIÁN 2011a, 254–255 n. 281 cum im. phot. (HEp 20, 2011, 225).

1–2 ++ sunt vestigia litt. incertarum.

J. M. A. – G. A.

13, 741 tit. sepulcralis

Stela ex lapide calcario undique excepta facie angusta dextra fracta (19) × (40) × (27). Area titulo inscribendo destinata excavata cymatio inverso a dextra servato cincta. Litt. 3,5; punctum rotundum. Rep. a. 1999 in effossionibus moenium a theatro ad orientem versus institutis (UE 6 n. 127; inv. n. 22555; S-259). Servatur in M. S. inter reposita, ubi descripsit J. M. A. a. 2001; recognovimus a. 2004.



-----?
[- -i]uș
[- -]us
[- - h(ic) s(itus)] ° e(st)
-----?

Im. phot. a J. M. A. sumpta.

ABASCAL – CEBRIÁN 2002a, 170–171 n. 43 cum im. phot. fig. 42 (HEp 10, 2000, 255); ABASCAL – ALFÖLDY – CEBRIÁN 2011a, 332 n. 398 cum im. phot.

3 [- - -?]V+L, ABASCAL – CEBRIÁN 2002a.

Ex monumenti genere et ex litterarum formis saec. I posterioris vel II anterioris. J. M. A. – G. A.

13, 742 tit. sepulcralis

Fragmentum parallelepipedum vel stela ex lapide calcario undique excepta facie angusta dextra fractum (18) × (13,5) × (15,5). Litt. 4,5; punctum triangulare. Rep. a. 1999 inter quisquilias cumulas post effossiones saec. XIX prope forum (inv. n. 42602; S-288). Servatur in M. S. inter reposita, ubi descripsit J. M. A. a. 2002, qui recognovit a. 2011.



[h(ic) s(it-)] ° e(st)
-----?

Im. phot. a J. M. A. sumpta.

ABASCAL – CEBRIÁN 2002a, 174 n. 52 cum im. phot. fig. 51 (HEp 10, 2000, 264); ABASCAL – ALFÖLDY – CEBRIÁN 2011a, 106–107 n. 99 cum im. phot.

Post v. lectionem [s(it) t(ibi) t(erra) l(evis) ?] proposuerunt ABASCAL – CEBRIÁN.

Ex litterae forma saec. I–II.

J. M. A. – G. A.

13, 743 tit. sepulcralis

Stela ex lapide calcario undique excepta facie angusta dextra fracta, in fronte pectine ferreo dolata (20) × (7) × (15). Litt. 4,7 (v. 1), 5,2 (v. 2); punctum deorsum directum v. 1; hederia deorsum directa v. 3. Rep. a. 1999 in effossionibus exedrae aulae aetatis Flaviorum a foro ad occidentem versus sitae (UE 3010 n. 309; inv. n. 37072; S-264). Servatur in M. S. inter reposita, ubi descripsit J. M. A. a. 2001; recognovimus a. 2004.



-----?
[- - -]e ° l(iberta)
[h(ic) s(ita)] (vac.) e(st)
[- - -]s °
-----?

Im. phot. a J. M. A. sumpta.

ABASCAL – CEBRIÁN 2002a, 171 n. 44 cum im. phot. fig. 43 (HEp 10, 2000, 256); ABASCAL – ALFÖLDY – CEBRIÁN 2011a, 179 n. 182 cum im. phot. (HEp 20, 2011, 353).

1–3 [- - -?]EL[- - -?]S ° ABASCAL – CEBRIÁN 2002a.

1 latet nomen femininum Graecum.

Ex litterarum formis saec. II videtur.

J. M. A. – G. A.

13, 744 tit. sepulcralis

Stela ex lapide calcario subalbo undique fracta et in fronte magna ex parte laesa (25) × (18,5) × (15). Litt. circ. 5. Puncta triangularia diverse directa. Rep. a. 2002 in effossionibus porticus meridionalis fori (UE 5587 n. 99; inv. n. 86094; S-368). Servatur in M. S. inter reposita, ubi descripsit J. M. A. a. 2002; recognovimus a. 2004.



[h(ic) s(it-)] e(st) ° s(it) ° t(ibi) [t(erra) l(evis)]

Im. phot. a J. M. A. sumpta.
ABASCAL – ALFÖLDY – CEBRIÁN 2011a, 105–106 n. 97 cum im. phot. (HEp 20, 2011, 135).
Ex litterarum formis et ex formulis saec. II ex. vel III in.
J. M. A. – G. A.

13, 745 tit. sepulcralis
Fragmentum parallelepipedum vel stelae ex lapide calcario undique excepta facie angusta dextra fractum (20) × (19) × (22). Litt. circ. 5,5/6; puncta rotunda. Rep. Segobrigae a. 2006 in effossionibus coemeterii sub circo (UE 9368 n. 496, punto 247; inv. n. 143072; S-582). Servatur in M. S. inter reposita, ubi descripsit J. M. A. a. 2007.



[- -] + [- -]
[- -] h(ic) ° s(it-) ° s(unt)

Im. phot. a J. M. A. sumpta.
ABASCAL – ALFÖLDY – CEBRIÁN 2011a, 255–256 n. 283 cum im. phot. (HEp 20, 2011, 227).
1 + est pes litt. incertae.
Ex litterarum formis et ex formula saec. I posterioris videtur.
J. M. A. – G. A.

13, 746 tit. sepulcralis
Fragmentum parallelepipedum vel stelae ex lapide calcario pallido ab utroque latere item superne infraque fractum in fronte et a tergo levigatum (30,5) × (46) × 21. Sub v. altero spatium altum circ. 13,5 non inscriptum extat. Litt. 6;

puncta rotunda. Rep. Segobrigae d. 14 m. Iun. a. 2007 in effossionibus coemeterii sub circo (UE 9564 n. 1, punto 3; inv. n. 151286; S-628). Servatur in M. S. inter reposita, ubi descripsit J. M. A. a. 2008.



[- -]er V++
s(it) t(ibi) ° t(erra) ° l(evis)

Im. phot. a J. M. A. sumpta.
ABASCAL – ALFÖLDY – CEBRIÁN 2011a, 256 n. 284 cum im. phot. (HEp 20, 2011, 228).
1 ++ sunt hastae rectae.
Ex litterarum formis et ex formula saec. I posterioris videtur.
J. M. A. – G. A.

13, 747 (= II 3161) tit. sepulcralis
Tabula vel stela superne infraque resecta. Area titulo inscribendo destinata cymatio cincta. Puncta triangularia sursum directa. Comparuit Saelices (CU) ad alterum usum posita, i. e. immissa á la puerta de Antonio Sanchez, ubi vidit CORNIDE. Latet aut periiit.



[- -]HIOV̄RTO

s(it) ° t(ibi) ° t(erra) ° l(evis) °

Im. a CORNIDE tradita.
CORNIDE 1799, 184 et tab. 6 n. 23 cum im. del. (HÜBNER II 3161 et ALMAGRO BASCH 1984, 292 n. 152).
1 HIOV̄RTO traditur sed nescimus, quod significari possit. Latet fortasse nomen defuncti.
J. M. A. – G. A.

13, 748 tit. sepulcralis
Fragmentum parallelepipedum vel stelae ex lapide calcario undique excepta facie angusta dextra fractum in fronte accurate levigatum (14) × (21) × (22). Litt. 4 (litt. L longa 4,8). Sub v. altero spatium altum circ. 5,5 non inscriptum extat. Puncta triangularia sursum directa. Rep. inter a. 1981 et 1985 in area basilicae Visigothicae extra urbem sitae (inv. n. 162290; S-501). Servatur in M. S. inter repo-

sita, ubi descripsit G. A. a. 1985 et W. K. im. phot. sumpsit; recognovit J. M. A. a. 2002 et 2004.

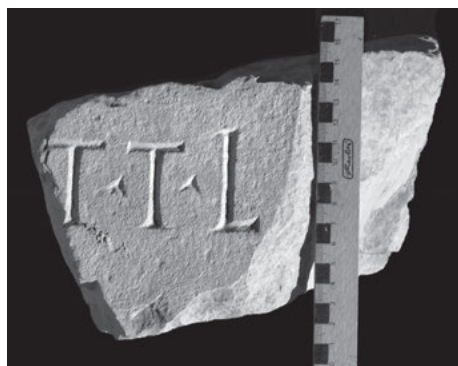

[- - -]+
[- - - s(it)] t(ibi) ◦ t(erra) ◦ l(evis)

Im. phot. a J. M. A. sumpta.

ABASCAL – ALFÖLDY – CEBRIÁN 2011a, 321 n. 388 cum im. phot. (HEp 20, 2011, 310).

1 + est pes litt. incertae.

Ex litterarum formis et ex formula saec. I posterioris videtur.
J. M. A. – G. A.

13, 749 tit. sepulcralis

Stela ex lapide calcario undique excepta facie angusta dextra fracta (27,5) × (17,5) × (12,5) cum sertis hederarum in margine exornata. Area titulo inscribendo destinata excavata cymatio duplo cincta. Litt. 3,2; puncta in unci forma redacta. Rep. Segobrigae a. 2007 in effossionibus coemeterii sub circo (UE 9656 n. 15, punto 68; inv. n. 155405; S-656). Servatur in M. S. inter reposita, ubi descripsit J. M. A. a. 2007.



[- - -]Q[- - -?]
[- - - s(it)] t(ibi) ◦ t(erra) ◦ l(evis) ◦
-----?-

Im. phot. a J. M. A. sumpta.

ABASCAL – ALFÖLDY – CEBRIÁN 2011a, 256–257 n. 285 cum im. phot. (HEp 20, 2011, 229).

Ex monumenti genere et ex formula, saec. I posterioris videtur.
J. M. A. – G. A.

13, 750 tit. sepulcralis

Fragmentum parallelepipedum vel stelae ex lapide calcario undique fractum (14,5) × (19,5) × (12,5). Area titulo inscribendo destinata paululum excavata. Litt. 6,5; punctum triangulare. Rep. Segobrigae a. 2007 in effossionibus coemeterii sub circo (UE 9656 n. 14, punto 71; inv. n. 155404; S-655). Servatur in M. S. inter reposita, ubi descripsit J. M. A. a. 2007.



[- - -]N+[- - -]
[- - - s(it)] t(ibi) t(erra) ◦ l(evis)

Im. phot. a J. M. A. sumpta.

ABASCAL – ALFÖLDY – CEBRIÁN 2011a, 257 n. 286 cum im. phot. (HEp 20, 2011, 230).

1 + est pes litt. incertae.

J. M. A. – G. A.

13, 751 tit. sepulcralis

Stela ex lapide calcario superne infraque item a sinistra fracta, in fronte levigata et a tergo scabra (38) × (37) × 24. Area titulo inscribendo destinata excavata cymatio inverso cincta. Litt. circ. 8; puncta triangularia deorsum directaque; sub v. extat hedera duobus sulcis incisa. Rep. d. 11 m. Sept. a. 2003 in effossionibus porticus meridionalis fori, ubi lapis in usum posteriorem muro alicui recentioris aevi immissus est (UE 5183 n. 4, punto 220; inv. n. 92216; S-458). Servatur in M. S. inter reposita, ubi descripsit J. M. A. a. 2003; recognovimus a. 2004.



[- - - s(it)] t(ibi) t(erra) ◦ l(evis) ◦
[- - -] ◦ (vac.)

Im. phot. a J. M. A. sumpta.

ABASCAL – ALFÖLDY – CEBRIÁN 2011a, 106 n. 98 cum im. phot. (HEp 20, 2011, 136).

Ex monumenti genere inter saec. I ex. et II med. vel ex.

J. M. A. – G. A.

13, 752 (= II 3151) tit. sepulcralis
Rep. Segobrigae a. 1789 in effossionibus a FERNÁNDEZ et A. TAVIRA institutis in aedificio aetatis Visigothicae extra urbem sito, i. e. loco q. d. *basilica visigoda*. Latet aut periiit.

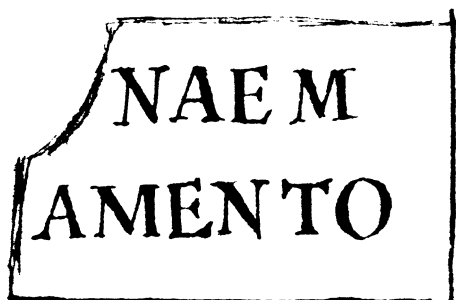

[- -]NAEM[- -]
[- - ex? test]amento

Im. a FERNÁNDEZ del. ex ms. R. A. H. sign. 9/5597/1.
FERNÁNDEZ 1789/90 ms. R. A. H. sign. 11/8109/4k f. 20r cum im. del.; ID. 1790 ms. R. A. H. sign. 9/7953/1(31) n. 7 cum im. del. (DE SANTIAGO PALOMARES, ms. R. A. H. sign. 9/5939/16 f. 108; ABASCAL – GIMENO 2000, 117 n. 152); ID. 1790 ms. R. A. H. sign. 9/5597/1 f. 148 cum im. del.; CORNIDE 1799 tab. 7 n. 31 cum im. del.; ex ANTIQUIORIBUS pendent HÜBNER II 3151 et ALMAGRO BASCH 1984, 283–284 n. 143.

1 quod significari possit, nescimus; fortasse ?Manius? Aem[ilius- -]. J. M. A. – G. A.

13, 753 tit. sepulcralis
Fragmentum parallelepipedum vel stelae ex lapide calcario undique fractum (18) × (36) × (10). Litt. 7; punctum triangulare deorsum directum. Rep. a. 1999 in effossionibus frigidarii thermarum aetatis Flavio-romanae in colle oppidi sitarum (*Sala 3, C-154; inv. n. 40179; S-216*). Servatur in M. S. inter reposita, ubi descripsit J. M. A. a. 1997; recognovimus a. 2004.



[- -]mo ° P[- -]
[- - testam]ent[o - -]
-----?

Im. phot. a J. M. A. sumpta.
ABASCAL – CEBRIÁN 2000, 210 n. 24 cum im. phot. fig. 23 (*HEp* 10, 2000, 200); ABASCAL – ALFÖLDY – CEBRIÁN 2011a, 181 n. 187 cum im. phot.

2 [monum]entu[m] ABASCAL – CEBRIÁN 2000.
Titulus ex litterarum formis saec. I tribuendus videtur.
J. M. A. – G. A.

13, 754 tit. sepulcralis
Fragmentum parallelepipedum vel stelae ex lapide calcario undique excepta facie angusta dextra fractum in fronte olim levigatum (19) × (22) × (11). Litt. 5 (v. 1), 3,5 (v. 2). Sub v. postremo spatium altum circ. 4,5 non inscriptum extat. Rep. a. 2002 in effossionibus cryptoporticus occiden-

talis fori (*UE* 5900 n. 169; inv. n. 85234; S-774). Servatur in M. S. inter reposita, ubi descripsit J. M. A. a. 2011.

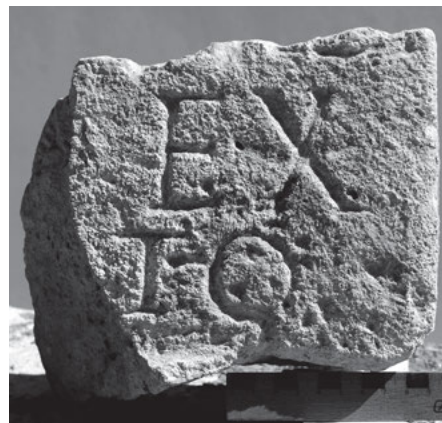

[- -]ci
[- -] ex
[testamen]to

Im. phot. a J. M. A. sumpta.
ABASCAL – ALFÖLDY – CEBRIÁN 2011a, 104–105 n. 95 cum im. phot. (*HEp* 20, 2011, 134).

Ex litterarum formis saec. I ex. vel II anterioris.
J. M. A. – G. A.

Tituli exercitationis scribendi (13, 755–758)

13, 755 tit. exercitationis scribendi
Parallelepipedum ex lapide calcario ab utroque latere infraque fractum in fronte levigatum et a tergo minus accurate levigatum (32) × (27) × 23. Litt. 5,5. Rep. Segobrigae a. 2001 in effossionibus fori (*UE* 5000 n. 1280; inv. n. 62605; S-322). Servatur in M. S. inter reposita, ubi descripsit J. M. A. a. 2001, iterum a. 2002.



(vac.) L (vac.)
(vac.) IT (vac.)

Im. phot. a J. M. A. sumpta.

ABASCAL – CEBRIÁN 2002a, 177–178 n. 61 cum im. phot. fig. 60 (*HEp* 10, 2000, 273); ABASCAL – ALFÖLDY – CEBRIÁN 2011a, 109 n. 105 cum im. phot.

Litt. viduae significatione exercitationem cuiusdam discen-
tis artem quadratarum veri simillime praebent; cf. inter al. DI

STEFANO 1987, 138 cum adn. 323 et 204 cum adn. 505; vide
etiam ad II²/14, 1895.

Ex litterarum formis saec. I posterioris aut II.

J. M. A. – G. A.

13, 756 tit. exercitationis scribendi in columna operis publici

Columna ex lapide calcario cavae lapideae prope sacellum Dianae rupe insculptum sitae (vide tit. 13, 207–211) infra et a tergo
fracta, aliis locis quoque laesa, in fronte levigata, calce tecta, colore rubro picta, alta circ. (59) diam. circ. 65, quae olim ad por-
ticum septentrionalem fori pertinebat et postea, foro vetustate conlapsa, in cryptoporticum cecidit. Litt. nonnullae in calce scari-
fatae, quae ad eundem titulum non pertinent. Area, ubi tituli inscripti sunt, circ. (59) × (60). Litt. quasi omnes ad actuarios
transgredientes 3,5/6. Tit. tres tantum descripsimus. Tit. A litt. circ. 3/3,5 (litt. O maior 6); tit. B, qui scriptus est latere dextro tit.
A, litt. circ. 5,5/6; tit. C, qui extat infra tit. A et B, litt. circ. 3. Rep. a. 1989 in effossionibus cryptoporticus septentrionalis fori a
M. ALMAGRO-GORBEA et G. SESÉ institutis (inv. n. 59546; S-334). Servatur in M. S. inter reposita, ubi descripsit et ectypum sumpsit
J. M. A. a. 1999; recognovimus a. 2004.



Fig. α

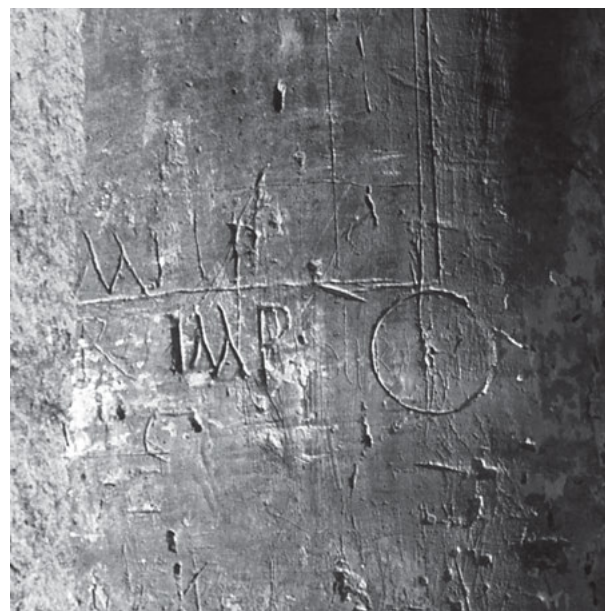

Fig. β



Fig. γ



Fig. δ

Tit. A:	Tit. B:	Tit. C:
[I]mp(erator-)	S	RB (vac.) RO
Imp(erator-) (vac.) O	O[- -]	

Fig. α–δ: im. phot. a J. M. A. sumptae (β tit. A, γ tit. B, δ tit. C).
ABASCAL – ALFÖLDY – CEBRIÁN 2011a, 69–71 n. 47 cum im.
phot. (*HEp* 20, 2011, 108).

Ex litterarum formis saec. II vel III.

J. M. A. – G. A.

13, 757 tit. exercitationis scribendi in columna operis publicis
Columna ex lapide calcario ad palaestram thermanum aeta-
tis Flaviorum iuxta ecclesiam in colle oppidi sitam perti-

nens, superne fracta, rimis fisurisque laesa, undique
levigata, olim calce tecta, hodie magna ex parte deperdita,
alta (92) diam. 52. Titulus longus circ. 50. Litt. punctis

insculptae 7,5/10. Sub litt. postrema spatium altum circ. 21 non inscriptum extat. Rep. Segobrigae a. 1995 in effossionibus frigidarii thermarum (UE 1000 n. 198; inv. n. 3444; S-221) una cum tit. 13, 213 et 13, 232 et arulis sine titulis vel cum titulis depictis (ABASCAL – ALFÖLDY – CEBRIÁN 2011a, n. 154 et 156). Servatur inde 1998 in *M. S.* inter reposita, ubi descripsit J. M. A. a. 1999; recognovimus a. 2004.



[- -] + [+] + [- -] I L I L O

Im. phot. a J. M. A. sumpta.
ABASCAL – CEBRIÁN 2000, 213–214 n. 33 cum im. phot. fig. 30–31 (*HEp* 10, 2000, 209); ABASCAL – ALFÖLDY – CEBRIÁN 2011a, 181–182 n. 188 cum im. phot.

1 + prima est hasta declivis litt. incertae, secunda est pars inferior litt. O vel S, tertia est hasta recta; [- -] A [- -] <hedera> PHILILO <hedera>, ABASCAL – CEBRIÁN 2000 minus recte.

Fortasse latet nomen vel cognomen manu imperita insculptum, postquam saec. IV ex. Thermae collapsae sunt.

G. A. – J. M. A.

13, 758 tit. in columna scarifatus

Fragmentum columnae undique fractae, in parte olim externa valde attritum (10,5) × (14) × (9). Litt. scarifatae altae circ. 1,5/2,5. Rep. a. 2002 in effossionibus porticus occidentalis fori (UE 5940 n. 51; inv. n. 86316; S-801). Servatur in *M. S.* inter reposita, ubi descripserunt J. M. A. et R. C. a. 2011.

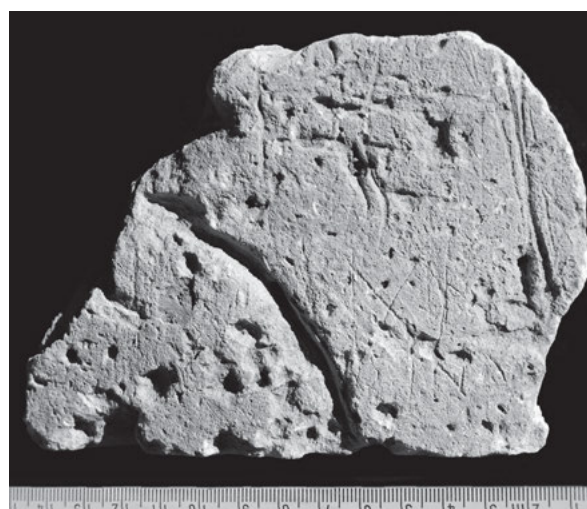

XX

IN+

Im. phot. a R. C. sumpta.

ABASCAL – ALFÖLDY – CEBRIÁN 2011a, 71 n. 48 cum im. phot. (*HEp* 20, 2011, 109).

2 + est hasta obliqua ad litt. V satis probabiliter pertinet.

G. A. – J. M. A.

Tituli incerti generis
(13, 759–821)

13, 759 tit. incerti generis

Lapis calcarius subalbus undique fractus (11) × (11) × (20). Litt. 5. Rep. Segobrigae a. 1981 eodem loco ac tituli praecedentes (inv. n. 93242; BV-158; B-I-04; S-496). Servatur in *M. S.* inter reposita, ubi descripsit J. M. A. a. 2004.

-----?
[- -] A + [- -]
-----?

Im. phot. a J. M. A. sumpta.
ABASCAL – ALFÖLDY – CEBRIÁN 2011a, 322 n. 390 cum im. phot. (*HEp* 20, 2011, 312).

1 + est pes hastae rectae.

Saec. I–II.

J. M. A. – G. A.



13, 760 (= II 3147) tit. incerti generis

Lapis ab utroque latere item superne fractus. Area titulo inscribendo destinata cymatio cincta. Rep. Segobrigae a. 1789 in effossionibus a FERNÁNDEZ et A. TAVIRA institutis in aedificio aetatis Visigothicae extra urbem sito, loco q. d. *basílica visigoda*. Latet aut periit.

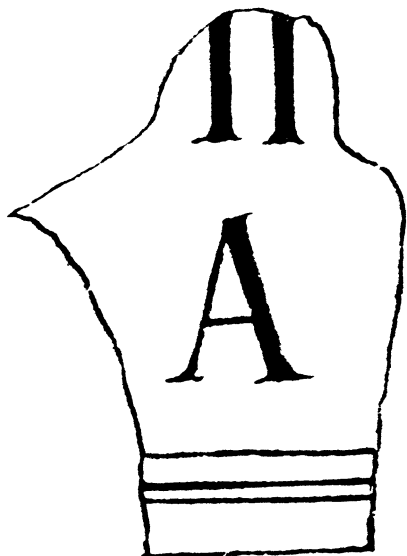

-----?
[--]+[--]
[--]A[--]

Im. a FERNÁNDEZ del. ex ms. R. A. H. sign. 9/5597/1.

FERNÁNDEZ 1789/90 ms. R. A. H. sign. 11/8109/4k f. 14r cum im. del.; ID. 1790 ms. R. A. H. sign. 9/5597/1 f. 152 cum im. del. (HÜBNER II 3147; ALMAGRO BASCH 1984, 281–282 n. 140).

1 ++ sunt hastae rectae. J. M. A. – G. A.

13, 761 (= II 3164 a) tit. incerti generis

Parallelepipedum (stela?) ex lapide calcario ab utroque latere item superne infraque fractum (27) × (17) × 15. Litt. 9; punctum deforme. Rep. Segobrigae a. 1789 in effossionibus a FERNÁNDEZ et A. TAVIRA institutis in aedificio aetatis Visigothicae extra urbem sito, i. e. loco q. d. *basílica visigoda*. Servatur in M. S. inter reposita, ubi descripsit G. A. a. 1985; recognovit J. M. A. a. 1999 et iterum a. 2002.



-----?
[--]A[--]
[--]C ° E[--]
[--]+[--]
-----?

Im. phot. a J. M. A. sumpta.

FERNÁNDEZ 1789/90 ms. R. A. H. sign. 11/8109/4k f. 3v cum im. del.; ID. 1790 ms. R. A. H. sign. 9/5597/1 f. 151 cum im. del. (HÜBNER II 3164 a et ALMAGRO BASCH 1984, 294–295 n. 155); ABASCAL 1999b, 294–295 n. IV.9 cum im. phot. (AE 1999, 949; HEP 9, 1999, 310).

3 + est caput hastae rectae.

Ex litterarum formis saec. I videtur. J. M. A. – G. A.

13, 762 tit. incerti generis

Lapis calcarius undique fractus in fronte levigatus (19) × (10) × (7). Litt. accurate insculptae 5,5 (v. 2); puncta desunt. Ante v. 1 spatium altum circ. 6 non inscriptum extat. Rep. Segobrigae a. 1982 in effossionibus aedificii aetatis Visigothicae extra urbem siti, i. e. loco q. d. *basílica visigoda* (inv. n. 93909; *Basílica-20*; S-404). Servatur in M. S. inter reposita, ubi descripsit G. A. a. 1985 et W. K. im. phot. sumpsit; recognovit J. M. A. a. 2004; contulimus eodem a.



-----?
[--]A[--]
[--]MV[--]
-----?

Im. phot. a J. M. A. sumpta.

ALMAGRO BASCH 1984, 376 n. 250.

Ex litterarum formis saec. I ex. vel II in. videtur.

J. M. A. – G. A.

13, 763 (= II 3164 i) tit. incerti generis

Lapis undique fractus. Rep. Segobrigae a. 1789 in effossionibus a FERNÁNDEZ et A. TAVIRA institutis eodem loco ac titulus praecedens. Latet aut periit.



-----?
 [- -]A[- -]
 [- -]VIV[- -]
 -----?

Im. a FERNÁNDEZ del. ex ms. R. A. H. sign. 9/5597/1.
 FERNÁNDEZ 1789/90 ms. R. A. H. sign. 11/8109/4k f. 20v cum
 im. del.; ID. 1790 ms. R. A. H. sign. 9/5597/1 f. 151 cum im.
 del. (HÜBNER II 3164 i; ALMAGRO BASCH 1984, 300–301 n.
 163).

1 litt. A sine hasta librata. – 2 supplendum nomen viri vel
 mulieris potius quam *Vlv[ir-]*. J. M. A. – G. A.

13, 764 tit. incerti generis

Parallelepipedum ex lapide calcario undique fractum in
 fronte olim levigatum (32) × (18) × (19). Litt. circ. 5/5,5;
 punctum rotundum. Rep. d. 15 m. Aug. a. 1973 prope coe-
 metarium sub circo, i. e. in agro inter amphitheatrum et
 locum q. d. *basílica visigoda* sito (inv. n. 86109; S-392).
 Servatur in M. S. inter reposita, ubi descripsit G. A. a. 1985
 et W. K. im. phot. sumpsit; recognovit J. M. A. a. 2002.



-----?
 [- -]II[- -]
 [- -]II ° DI+[- -]
 [- -]ABR[- -]
 -----?

Im. phot. a J. M. A. sumpta.
 ALMAGRO BASCH 1984, 208 n. 80 cum im. phot.

2 + est hasta obliqua. – 3 supplendum [*f]abr[um]*,
 [*Cant]abr[o]* ALMAGRO BASCH, cet.
 Saec. I–II. J. M. A. – G. A.

13, 765 (= II 5886 b) tit. incerti generis

Lapis undique fractus. Alt. 18. Rep. Segobrigae ante a.
 1888. Servabatur *En el crucero*, i. e. in aedificio aetatis
 Visigothicae extra urbem sito, loco q. d. *basílica visigoda*
 RADA – FITA. Latet aut periit.

-----?
 [- -]ACIO[- -]
 -----?

RADA – FITA 1889, 149 n. 6 (HÜBNER II 5886 b; ALMAGRO
 BASCH 1984, 302–303 n. 165).

1 ACID HÜBNER.

Ex litt. formis saec. I p. C. n. RADA – FITA.

J. M. A. – G. A.

13, 766 tit. incerti generis

Parallelepipedum ex lapide calcario superne infraque et a
 dextra item a tergo fractum in fronte caelo vel pectine fer-
 reo dolatum et a sinistra accurate levigatum (23) ×
 (24) × (24). Litt. 4; punctum deforme. Sub v. spatium altum
 circ. 12 non inscriptum extat. Rep. Segobrigae a. incerto;
 servabatur *Madrid* in M. A. N. (inv. n. 16587) et a. 1972
 iussu M. ALMAGRO BASCH in M. S. pervenit. Ibidem serva-
 tur, ubi descripsit G. A. a. 1985 et W. K. im. phot. sumpsit;
 recognovimus a. 2004. Im. phot. nobis libenter dedit M.
 ALMAGRO-GORBEA.



-----?
 [- -]AD ° +[- -]
 -----?

Im. phot. ex schedis M. ALMAGRO BASCH.

ALMAGRO BASCH 1984, 318–319 n. 183 cum im. phot.

1 + est hasta recta ad litt. I, N, P vel T pertinens.

Ex eo, quod lapis caelo vel pectine ferreo sic ut monumenta
 fori dolatus est, titulus honorarius fuisse posset.

Ex litterarum formis saec. I ex. vel II in. videtur.

G. A. – J. M. A.

13, 767 tit. incerti generis

Fragmentum ex lapide calcario undique fractum (16) ×
 (6,5) × 13. Litt. 5. Ubi et quando in lucem pervenerit, nesci-
 mus, sed fortasse inter a. 1984 et 1995 (inv. n. 162294; S-
 512). Servatur in M. S. inter reposita, ubi descripsit
 J. M. A. a. 2011.

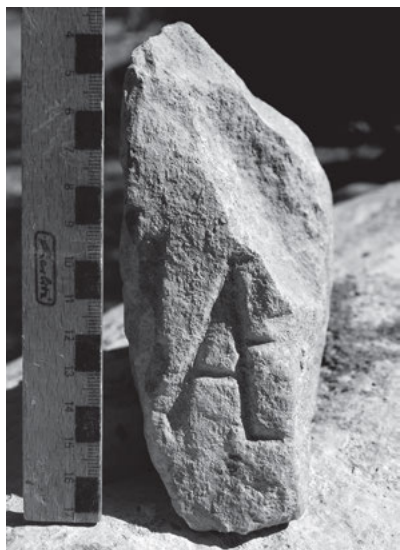

-----?
 [---] + âe [---]
 -----?

Im. phot. a J. M. A. sumpta.

ABASCAL – ALFÖLDY – CEBRIÁN 2011a, 352–353 n. 435 cum im. phot. (*HEp* 20, 2011, 331).

1 + sunt vestigia litt. incertae, [---]mâe [---] ABASCAL – ALFÖLDY – CEBRIÁN. J. M. A. – G. A.

13, 768 tit. incerti generis

Fragmentum ex lapide calcario undique fractum (26) × (16) × (22). Litt. 6,5. Rep. Segobrigae a. 1982 in effossionibus aedificii aetatis Visigothicae extra urbem siti, i. e. loco q. d. *basilica visigoda* (inv. n. 162146; S-417). Servatur in *M. S.* inter reposita, ubi descripsit G. A. a. 1985 et W. K. im. phot. sumpsit; recognovit J. M. A. a. 2011.

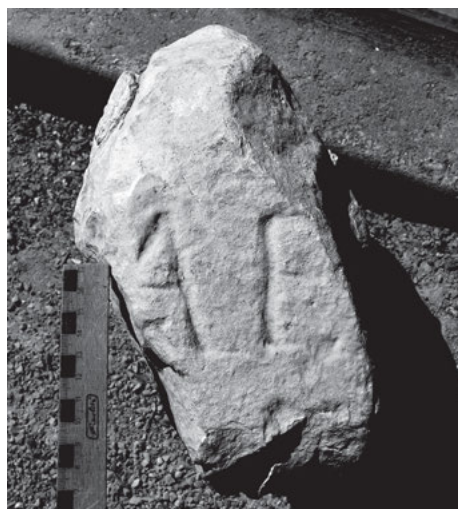

-----?
 [---]AE[---]
 -----?

Im. phot. a J. M. A. sumpta.

ALMAGRO BASCH 1984, 384 n. 260.

J. M. A. – G. A.

13, 769 tit. incerti generis

Fragmentum ex lapide calcario undique fractum (16) × (13) × (16). Litt. 5,5. Rep. Segobrigae a. 1969 prope sacellum Dianae rupe insculptum (inv. n. 162156; S-429). Ser-

vatur in *M. S.* inter reposita, ubi descripsit G. A. a. 1985; recognovit J. M. A. a. 2004.



-----?
 [---]AE[---]
 -----?

Im. phot. a J. M. A. sumpta.

ALMAGRO BASCH 1984, 320–321 n. 185.

J. M. A. – G. A.

13, 770 tit. incerti generis

Fragmentum ex lapide calcario undique fractum (8) × (11,5) × (6). Litt. circ. 4. Rep. Segobrigae a. 1982 in effossionibus aedificii aetatis Visigothicae extra urbem siti, i. e. loco q. d. *basilica visigoda* (inv. n. 162147; S-418). Servatur in *M. S.* inter reposita, ubi descripsit G. A. a. 1985 et W. K. im. phot. sumpsit.



-----?
 [---]AV[---]
 -----?

Im. phot. a W. K. sumpta.

ALMAGRO BASCH 1984, 381–382 n. 257.

J. M. A. – G. A.

13, 771 tit. incerti generis

Fragmentum ex lapide calcario undique fractum in fronte levigatum (13,5) × (15,5) × (9). Litt. accurate insculptae circ. 5; punctum triangulare deorsum directum. Titulus in eodem loco in lucem pervenit ac tit. 13, 229 (*UE* 13292 n. 4, *punto* 67; inv. n. 175445; S-736). Servatur in *M. S.* inter reposita, ubi descripserunt J. M. A. et R. C. a. 2010.



-----?
 + ° C[---]
 +[---]
 -----?

Im. phot. a R. C. sumpta.
 ABASCAL et AL. 2010, 77 n. 10 cum im. phot. (*HEp* 19, 2010, 143); ABASCAL – ALFÖLDY – CEBRIÁN 2011a, 150–151 n. 135 cum im. phot.
 1 + est hasta declivis ad litt. A vel M pertinsens. – 2 + est caput hastae rectae.
 Ex litterarum formis saec. I posterioris vel II anterioris.
 J. M. A. – G. A.

13, 772 tit. incerti generis
 Parallelepipedum ex lapide calcario undique fractum (30) × (18) × (29) in fronte levigatum caelo dolatum. Litt. accurate insculptae 5,5/6 (v. 2–3). Rep. Segobrigae a. 1982 in effossionibus aedificii aetatis Visigothicae extra urbem siti, i. e. loco q. d. *basilica visigoda*, inter rudera cumulata post effossiones saec. XVIII institutas (inv. n. 162271; S-438). Servatur in *M. S.* inter reposita, ubi descripsit G. A. a. 1985; recognovimus a. 2004.



-----?
 [---]C[---]
 [---] (vac.) H[---]
 [---]ANT[---]
 [---]ITV[---]
 -----?

Im. phot. a J. M. A. sumpta.
 ALMAGRO BASCH 1984, 384–385 n. 261 cum im. phot.
 Ex litterarum formis saec. II. J. M. A. – G. A.

13, 773 tit. incerti generis
 Fragmentum ex lapide calcario ab utroque latere item superne et a tergo fractum in fronte olim expositum (12,5) × (18) × (4). Litt. inter lineas ad delineandum ductas accurate insculptae 6,5. Rep. d. 11 m. Nov. a. 2003 in effossionibus porticus meridionalis fori post tabernam 2 (*UE* 7535 n. 3, *punto* 685; inv. n. 113547; S-488). Servatur in *M. S.* inter reposita, ubi descripsit J. M. A. a. 2003.



-----?
 [---]CA[---]

Im. phot. a J. M. A. sumpta.
 ABASCAL – ALFÖLDY – CEBRIÁN 2011a, 107 n. 100 cum im. phot. (*HEp* 20, 2011, 137).
 Titulus ex litterarum formis saec. I tribuendus videtur.
 J. M. A. – G. A.

13, 774 tit. incerti generis
 Fragmentum ex lapide calcario superne infraque item a dextra et a tergo fractum hodie in fronte foraminibus nonnullis ab aqua aut fortasse a pluvia magna ex parte laesum (20) × (17) × 6,5. Litt. circ. 4,5. Rep. d. 16 m. Iul. a. 2003 in effossionibus basilicae urbanae iuxta forum ad orientem versus sitae (*UE* 7100 n. 296, *punto* 48; inv. n. 100569; S-472). Servatur in *M. S.* inter reposita, ubi descripsit J. M. A. a. 2003; recognovimus a. 2004.

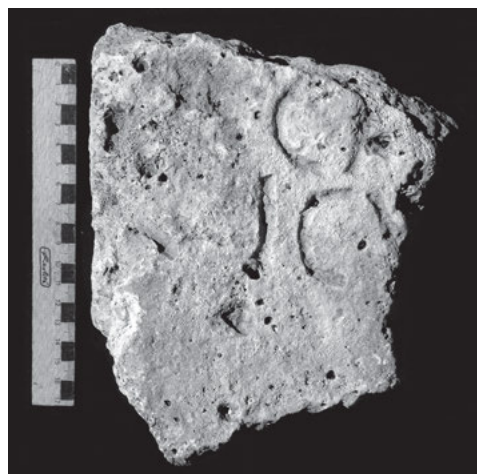

-----?
 CA[---]
 ICV[---]
 -----?

Im. phot. a J. M. A. sumpta.

ABASCAL – ALFÓLDY – CEBRIÁN 2011a, 107 n. 101 cum im. phot. (*HEp* 20, 2011, 138).

1 ex./2 in. nomine in *-icus* exiente suppleas.

Ex litterarum formis saec. II–III videtur. J. M. A. – G. A.

13, 775 (= II 3147) tit. incerti generis

Lapis undique fractus. Rep. Segobrigae a. 1789 eodem loco ac titulus praecedens FERNÁNDEZ. Latet aut periit.

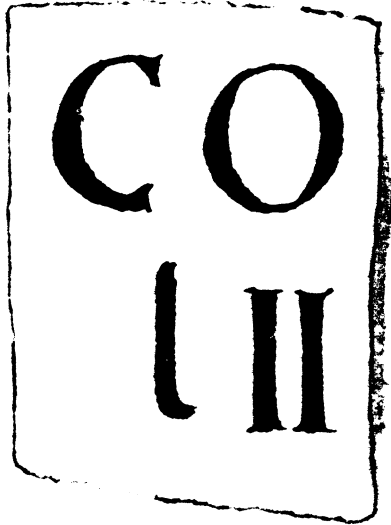

-----?
[---]CO[---]
[---]LII[---]
-----?

Im. a FERNÁNDEZ del. ex ms. *R. A. H.* sign. 9/5597/1. FERNÁNDEZ 1789/90 ms. *R. A. H.* sign. 11/8109/4k f. 20r cum im. del.; id. 1790 ms. *R. A. H.* sign. 9/5597/1 f. 152 cum im. del. (HÜBNER, II 3147; ALMAGRO BASCH 1984, 280 n. 138).

J. M. A. – G. A.

13, 776 tit. incerti generis

Fragmentum abaci capitelli Chorinthii (?) ex lapide calcario superne fractum in fronte caelo dolatum (19) × (21) × (20). Litt. 5. Rep. Segobriga a. 1971 inter rudera cumulata post effossiones amphitheatrī saec. XVIII institutas (inv. n. 162277; S-444). Servatur in *M. S.* inter reposita, ubi descripsit G. A. a. 1985; recognovit J. M. A. a. 2004.



-----?
[---]E[---]
-----?

Im. phot. a J. M. A. sumpta.

ALMAGRO BASCH 1984, 343–344 n. 212 cum im. phot.

J. M. A. – G. A.

13, 777 tit. incerti generis

Parallelepipedum (stela?) ex lapide calcario undique fractum (8) × (11) × (6). Litt. circ. 4/4,5; punctum in unci formam redactum. Rep. Segobrigae a. 1982 in effossionibus aedificii aetatis Visigothicae extra urbem siti, i. e. loco q. d. *basilica visigoda*, inter rudera cumulata post effossiones saec. XVIII institutas (inv. n. 162117; *Basílica*-15; S-354). Servatur in *M. S.* inter reposita, ubi descripsit G. A. a. 1985; recognovit J. M. A. a. 2002; contulimus a. 2004.



-----?
[---]++[---]
[---]E°+[---]
-----?

Im. phot. a J. M. A. sumpta.

ALMAGRO BASCH 1984, 371–372 n. 245.

1 + prior est pes litt. E vel G vel L, altera est hasta recta. – 2 + est hasta acclivis ad litt. M fortasse pertinens.

J. M. A. – G. A.

13, 778 tit. incerti generis

Fragmentum ex lapide calcario subalbo undique fractum (9) × (7) × (4). Litt. 4,5 (v. 2). Rep. a. 2004 in effossionibus marginis orientalis fori (*UE* 7785 n. 1, *punto* 229; inv. n. 122522; S-519). Servatur in *M. S.* inter reposita, ubi descripsit J. M. A. a. 2005.



[---]+++[---]
[---]ER[---]
[---]S[---]

Im. phot. a J. M. A. sumpta.

ABASCAL – ALFÖLDY – CEBRIÁN 2011a, 108 n. 102 cum im. phot. (*HEp* 20, 2011, 139).

1 + prima et tertia sunt pedes litt. incertae, secunda est pes hastae rectae.

Ex litterarum formis saec. II. J. M. A. – G. A.

13, 779 tit. incerti generis

Parallelepipedum ex lapide calcario pallido undique fractum in fronte olim levigatum (21) × (15) × (5). Litt. circ. 5/5,5. Rep. a. 2001 in effossionibus porticus meridionalis fori prope puteum (*UE* 5258 n. 228; inv. n. 63176; S-341). Servatur in M. S. inter reposita, ubi descripsit J. M. A. a. 2002.

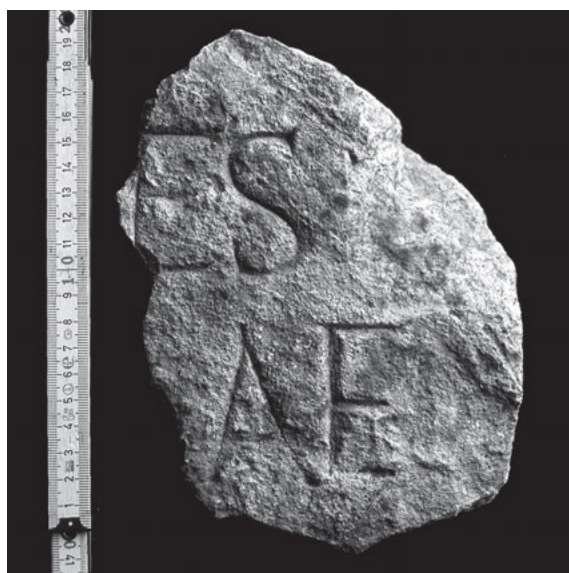

-----?
[- -]ES +[- -]
[- -]AE[- -]
-----?

Im. phot. a J. M. A. sumpta.

ABASCAL – CEBRIÁN 2002a, 178–179 n. 64 cum im. phot. tab. 63 (*HEp* 10, 2000, 276); ABASCAL – ALFÖLDY – CEBRIÁN 2011a, 108 n. 103 cum im. phot.

1 + est cornu litt. incertae. – 2 supplendum veri simillime *Aemili-* ut ABASCAL – CEBRIÁN 2002a.

Ex litterarum formis saec. I posterioris vel II anterioris.

J. M. A. – G. A.

13, 780 (= II 5887 f) tit. incerti generis

Lapis undique fractus. Rep. Segobrigae ante a. 1888; *afuera o alrededor de la basilica viderunt RADA – FITA*, i. e. prope locum q. d. *basilica visigoda*. Latet aut periit.

-----?
[- -?]ET[- -?]
[- -?]AV[- -?]
-----?

RADA – FITA 1889, 150 n. 12 (HÜBNER II 5887 f; ALMAGRO BASCH 1984, 306–307 n. 170).

J. M. A. – G. A.

13, 781 tit. incerti generis

Fragmentum ex lapide calcario (44) × (46) × ? in parte antica magna ex parte calce tectum. Litt. 17. Servabatur *Saelices (CU)* parieti domus *cl Las Peñas* n. 15 (olim 17) insertum, ubi descripsit G. A. a. 1983; frustra quaesivimus a. 2004 et 2011.

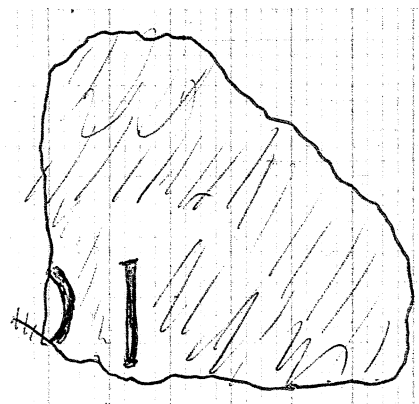

[- -]I

Im. a G. A. del.

1 + est pars dextra litt. D vel S.

G. A. – J. M. A.

13, 782 tit. incerti generis

Fragmentum ex lapide calcario undique fractum (9) × (11) × (13). Litt. circ. 5; punctum triangulare deorsum directum. Rep. a. 1980 operibus munditiarum parascaenii theatri a M. ALMAGRO BASCH institutis (inv. n. 162149; *Teatro*-18, S-420). Servatur in M. S. inter reposita, ubi descripsit G. A. a. 1985; recognovit J. M. A. a. 2004.



-----?
[- -]L ° E+[- -]
[- -]CQ[- -]
-----?

Im. phot. a J. M. A. sumpta.

ALMAGRO BASCH 1984, 339–340 n. 207.

1 + est hasta recta; L ° FI?, – 2 CE? ALMAGRO BASCH.

J. M. A. – G. A.

13, 783 tit. incerti generis

Fragmentum ex lapide calcario undique fractum (8) × (9) × (2,5). Litt. 3,5; punctum triangulare deorsum directum. Rep. Segobrigae a. 1982 in effossionibus aedificii aetatis Visigothicae extra urbem siti, i. e. loco q. d. *basilica visigoda* (inv. n. 162268; S-408). Servatur in M. S. inter reposita, ubi descripsit G. A. a. 1985 et W. K. im. phot. sumpsit.



-----?
 [---] leg(ionis?) o [---]
 -----?

Im. phot. a W. K. sumpta.

ALMAGRO BASCH 1984, 374–375 n. 248.

Ex litterarum formis fortasse saec. I. J. M. A. – G. A.

13, 784 tit. incerti generis

Fragmentum ex lapide calcario undique fractum (40) × (17) × ?. Litt. 10. Rep. Segobrigae a. 1980 in effossionibus aedificii aetatis Visigothicae extra urbem siti, i. e. loco q. d. *basílica visigoda* muro inserta prope viam ad oppidum ducentem. Descripsit et im. phot. sumpsit ALMAGRO BASCH circ. a. 1984. Frustra quaesivimus.



-----?
 [---]LL[---]
 [---]RN[---]
 -----?

Im. phot. ab ALMAGRO BASCH publici iuris facta.

ALMAGRO BASCH 1984, 360 n. 231 cum im. phot.

1 LL ab ALMAGRO testatur, qui vidit. J. M. A. – G. A.

13, 785 (= II 3164 e) tit. incerti generis

Lapis veri simillime undique fractus. Punctum triangulare sursum directum. Rep. Segobrigae a. 1789 eodem loco ac titulus praecedens FERNÁNDEZ. Latet aut periit.

L . V
 P
 -----?
 [---]L o V[---]
 [---]OP[---]
 -----?

Im. a FERNÁNDEZ del. ex ms. R. A. H. sign. 9/5597/1.

FERNÁNDEZ 1789/90 ms. R. A. H. sign. 11/8109/4k f. 20r cum im. del.; ID. 1790 ms. R. A. H. sign. 9/5597/1 f. 151 cum im. del. (HÜBNER II 3164 e; ALMAGRO BASCH 1984, 297–298 n. 159).

J. M. A. – G. A.

13, 786 tit. incerti generis

Fragmentum ex lapide calcario pallido undique fractum (12) × (11) × (9). Rep. a. 1981 in effossionibus aedificii aetatis Visigothicae extra urbem siti, i. e. loco q. d. *basílica visigoda* (inv. n. 93431; BV-353; S-448). Servatur in M. S. inter reposita, ubi descripsit G. A. a. 1985 et W. K. im. phot. sumpsit; recognovimus a. 2004.



-----?
 [---]+M[---]
 -----?

Im. phot. a W. K. sumpta.

ALMAGRO BASCH 1984, 383 n. 259 cum im. phot.; ABASCAL – ALFÖLDY – CEBRIÁN 2011a, 322–323 n. 391 cum im. phot.

1 + est hasta recta; postea videtur pars sinistra litt. M.

J. M. A. – G. A.

13, 787 tit. incerti generis

Parallelepipedum ex lapide calcario pallido undique fractum (10) × (18) × (13,5). Litt. circ. 3,2. Rep. a. 1999 in effossionibus iuxta turrem medii aevi in arce oppidi sitam (UE 600 n. 734; inv. n. 63200; S-358). Servatur in M. S. inter reposita, ubi descripsit J. M. A. a. 2002; recognovimus a. 2004.



 [- -]+M[- -]

Im. phot. a J. M. A. sumpta.
 ABASCAL – ALFÖLDY – CEBRIÁN 2011a, 335 n. 405 cum im. phot.
 (*HEp* 20, 2011, 317).
 1 + est hasta declivis ad litt. A vel M pertinens.
 J. M. A. – G. A.

13, 788 tit. incerti generis
 Parallelepipedum ex lapide calcario ab utroque latere item
 superne fractum (27) × (16) × (16). Litt. 7. Punctum trian-
 gulare deorsum directum. Rep. Segobrigae a. 1973 inter
 rudera supra arenam amphitheatri cumulata (inv. n.
 162157; *Anfiteatro*-11; S-428). Servatur in M. S., ubi
 descripsit G. A. a. 1985 et W. K. im. phot. sumpsit; reco-
 gnovit J. M. A. a. 2004.



-----?
 [- -] + ° + [- -]
 [- -]M[- -]

Im. phot. a J. M. A. sumpta.
 ALMAGRO BASCH 1984, 350–351 n. 220.
 1 + prior est hasta declivis litt. A vel M, + altera pars sini-
 stra litt. C, G, Q, O fuisse videtur.
 Ex litterarum formis saec. I videtur. J. M. A. – G. A.

13, 789 tit. incerti generis
 Fragmentum parallelepipedum ex lapide calcario in fronte
 levigatum, ab utroque latere item supra et a tergo fractum
 (7,5) × (20) × (10). Litt. inter lineas ad delineandum ductas
 insculptae circ. 7. Rep. Segobrigae d. 10 m. Nov. a. 2003 in
 effossionibus porticus meridionalis fori inter tabernas 2 et
 3 (UE 7535 n. 1, *punto* 644; inv. n. 113545; S-487). Serva-
 tur in M. S. inter reposita, ubi descripsit J. M. A. a. 2003.

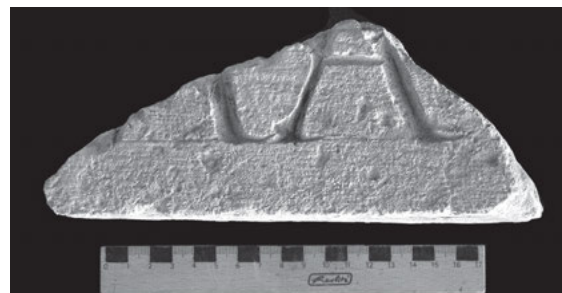

 [- -]MA[- -]

Im. phot. a J. M. A. sumpta.
 ABASCAL – ALFÖLDY – CEBRIÁN 2011a, 72 n. 51 cum im. phot.
 (*HEp* 20, 2011, 112).
 Ex litterarum formis saec. II videtur. J. M. A. – G. A.

13, 790 tit. incerti generis
 Parallelepipedum ex lapide calcario undique fractum (30) ×
 (21) × (31). Litt. circ. 20 (v. 1), 11/12 (v. 2). Rep. Segobri-
 gae a. 1891 in effossionibus a R. GARCÍA SORIA institutis;
 deinde translatum *Madrid* in M. A. N. (inv. n. 16579); a.
 1972 ex iussu M. ALMAGRO BASCH in M. S. pervenit. Ibidem
 servatur, ubi descripsit G. A. a. 1985 et W. K. im. phot.
 sumpsit; recognovit J. M. A. a. 2002.



-----?
 [- -]+[- -]
 [- -]MIL[- -]
 -----?

Im. phot. a J. M. A. sumpta.
 ALMAGRO BASCH 1984, 313–314 n. 177 cum im. phot.
 1 + est pars dextra litt. D vel O. – 2 supplendum
 [*Ae*]mil[- -] vel [*trib*(un-)] mil(itum), cet.
 Litt. magnae sunt ad tit. honorarium imperatoris vel viri
 ordinis senatorii veri simillime pertinentes; res tamen in dubio
 manet.
 Saec. I–II. G. A. – J. M. A.

13, 791 tit. incerti generis

Fragmentum ex lapide calcario undique fractum in fronte magna ex parte laesum (30) × (20) × (18). Litt. 6; punctum deforme. Rep. a. 1999 in effossionibus iuxta turrem medii aevi in arce oppidi sitam institutis (UE 602 n. 2; inv. n. 62668; S-337). Servatur in M. S. inter reposita, ubi descripsit J. M. A. a. 2001; recognovimus a. 2004.

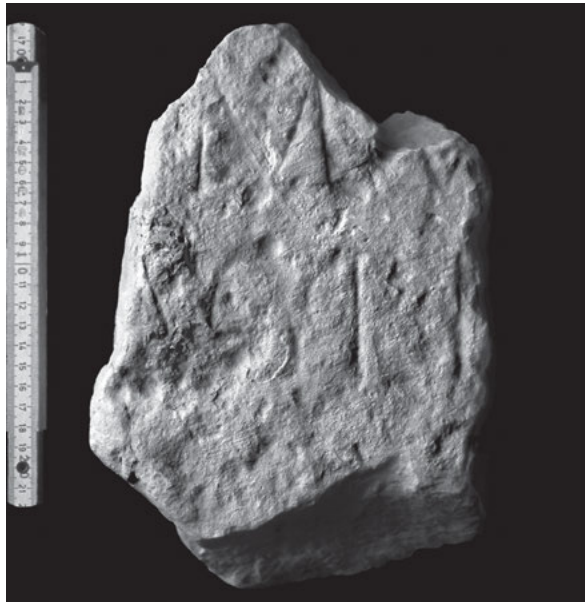

-----?
 [---]MY[---]
 [---]AGI°+[---?]
 [---]+[---]
 -----?

Im. phot. a J. M. A. sumpta.

ABASCAL – CEBRIÁN 2002a, 165–166 n. 31 cum im. phot. fig. 30 (AE 2002, 833; HEP 10, 2000, 243); ABASCAL – ALFÖLDY – CEBRIÁN 2011a, 335–336 n. 406 cum im. phot. (HEP 20, 2011, 361).

1 M V[agelli- -], - 2 [V]ag(elli-) ° P(ubli) ° f(ilia) [---?]
 ABASCAL – CEBRIÁN 2002a. - 2 + est hasta recta; supplendum [---]agi f(ili-) vel [---]agi l(ib(ert-)). Vide nomina Celtica *Ibagius*, *Lagius*, *Magius*, *Pelagius*, cet. omnia in tit. Hispanicus nota. - 3 + est hasta declivis fortasse ad litt. V pertinens.

Ex litterarum formis saec. II. J. M. A. – G. A.

13, 792 tit. incerti generis

Fragmentum parallelepipedum ex lapide calcario pallido undique fractum, in fronte olim levigatum (27,5) × (21) × (38). Litt. 7. Sub v. spatium altum circ. 19 non inscriptum extat. Rep. a. 2002 in effossionibus partis occidentalis fori (UE 5872 n. 2; inv. n. 84691; S-383). Servatur in M. S. inter reposita, ubi descripsimus a. 2002.

N[---]
 (vac.) [-----?]
 (vac.) [-----?]

Im. phot. a J. M. A. sumpta.

ALFÖLDY – ABASCAL – CEBRIÁN 2003b, 228 n. 22 cum im. phot. (HEP 10, 2000, 313); ABASCAL – ALFÖLDY – CEBRIÁN 2011a, 110–111 n. 108 cum im. phot.

Pars basis ex tribus partibus compositae fuisse potest, id quod in dubio manet.



Ex litterarum formis saec. I-II.

J. M. A. – G. A.

13, 793 tit. incerti generis

Parallelepipedum ex lapide calcario subalbo ab utroque latere item a dextra sinistraque fractum in fronte et a tergo levigatum (25) × (38) × 18. Litt. circ. 8/9. Rep. Segobrigae a. 1982 inter rudera supra portam orientalem amphitheatri cumulata. Servatur in M. S., ubi descripsimus a. 2004; im. phot. sumpsit J. M. A. a. 2002.



-----?
 [---]NIDV[---]
 [---]ACV[---]
 -----?

Im. phot. a J. M. A. sumpta.

ALMAGRO BASCH 1984, 358 n. 229 cum im. phot.

1 omisit ALMAGRO BASCH; quid significari possit, nescimus. - 2 cognomina nonnulla litt. -acu- continent.

Ex litterarum formis saec. II.

J. M. A. – G. A.

13, 794 tit. incerti generis

Fragmentum parallelepipedum vel stelae ex lapide calcario undique fractum (21) × (21) × (13). Litt. 6. Ante v. 1 spatium altum circ. 11 non inscriptum extat. Rep. Segobrigae a. 1981 in effossionibus a M. ALMAGRO BASCH institutis in aedificio aetatis Visigothicae extra urbem sito, i. e. loco q. d. *basilica visigoda* (inv. n. 45175; sign. *Basilica-7*; S-403). Servatur in M. S. inter reposita, ubi descripsit et im. phot. sumpsit G. A. a. 1985; recognovit J. M. A. a. 2004.



-----?
 [---]NO[---]
 -----?

Im. phot. a J. M. A. sumpta.
 ALMAGRO BASCH 1984, 365–366 n. 238.
 Ex litterarum formis saec. I videtur. J. M. A. – G. A.

13, 795 tit. incerti generis
 Fragmentum ex lapide arenario undique fractum (7,5) × (9,5) × (7). Litt. circ. 5,5. Rep. Segobrigae a. 1970 inter rudera supra arenam amphitheatri cumulata (inv. n. 162266; S-400). Servatur in M. S., ubi descripsit G. A. a 1985 et W. K. im. phot. sumpsit.



-----?
 [---]NIVS[---]
 -----?

Im. phot. a W. K. sumpta.
 ALMAGRO BASCH 1984, 342 n. 210.
 G. A. – J. M. A.

13, 796 tit. incerti generis
 Tabula ex lapide calcario albo superne infraque item a sinistra fracta, in fronte caelo dolata (36) × (22) × 14. Litt. 4. Post v. spatium altum circ. 21 non inscriptum extat. Rep. Segobrigae a. 1975 inter rudera supra amphitheatrum cumulata postquam effossiones saec. XVI institutae sunt (inv. n. 162272; Anfiteatro-14; S-439). Servatur in M. S., ubi descripsit G. A. a. 1985 et W. K. im. phot. sumpsit.



-----?
 [---]+VS
 -----?

Im. phot. a W. K. sumpta.
 ALMAGRO BASCH 1984, 355 n. 225 cum im. phot.
 1 + est hasta recta ad litt. I vel N pertinens, [Sempron]ius?
 ALMAGRO BASCH.
 Supplendum est potius cognomen quam nomen gentile, quod secutus est versus brevior ac concinne ordinatus.
 Ex litterarum formis saec. I–II. G. A. – J. M. A.

13, 797 tit. incerti generis
 Fragmentum parallelepipedum vel stelae ex lapide calcario ab utroque latere item infra fractum (16) × (14) × (20). Litt. 6. Ante v. 1 spatium altum circ. 5,5 non inscriptum extat. Rep. a. 1997 in effossionibus thermarum aetatis Flaviorum iuxta ecclesiam in colle oppidi sitam (UE 1000 n. 174; inv. n. 62667; S-220). Servatur in M. S. inter reposita, ubi descripsit J. M. A. a. 2001; recognovimus a. 2004.



[---]+O[---]
 -----?

Im. phot. a J. M. A. sumpta.

ABASCAL – CEBRIÁN 2002a, 177 n. 59 cum im. phot. fig. 58 (*HEp* 10, 2000, 271); ABASCAL – ALFÖLDY – CEBRIÁN 2011a, 182–183 n. 189 cum im. phot.

1 + est pars dextra litt. B aut D; fortasse supplendum est nomen gentile vel cognomen; [- - ? Scri?]bo[ni- - ?] ABASCAL – CEBRIÁN, [- - ? Scri?]bo[ni- - ?] *HEp*.

Ex litterae forma saec. I posterioris videtur.

J. M. A. – G. A.

13, 798 tit. incerti generis

Fragmentum ex lapide calcario undique fractum (11,5) × (7) × (6). Litt. 4,5/5. Rep. Segobrigae a. 1983 in effossionibus ab ALMAGRO BASCH in via a foro ad septentrionem versus ducenti institutis (inv. n. 40180; sign. S-C1-1431; S-330). Servatur in *M. S.* inter reposita, ubi descripsit G. A. a. 1985 et W. K. im. phot. sumpsit; recognovit J. M. A. a. 1999.



-----?
[- -]O+[- -]
[- -]ER[- -]
-----?

Im. phot. a J. M. A. sumpta.

ABASCAL – CEBRIÁN 2000, 212 n. 29 cum im. phot. fig. 27 (*HEp* 10, 2000, 205); ABASCAL – ALFÖLDY – CEBRIÁN 2011a, 323 n. 392 cum im. phot.

1 + est hasta recta.

Saec. I-II.

J. M. A. – G. A.

13, 799 tit. incerti generis

Fragmentum ex lapide calcario undique fractum (9) × (6) × (8). Litt. rubricatae (vestigia coloris adhuc apparent) accurate insculptae 4. Rep. a. 2001 in effossionibus fori (*UE* 5000 n. 809; inv. n. 62606; S-320). Servatur in *M. S.* inter reposita, ubi descripsit J. M. A. a. 2001.

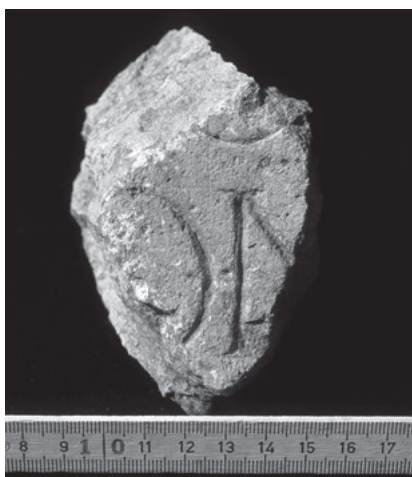

-----?
[- -]+[- -]
[- -]ON[- -]
-----?

Im. phot. a J. M. A. sumpta.

ABASCAL – CEBRIÁN 2002a, 181–182 n. 73 cum im. phot. fig. 71 (*HEp* 10, 2000, 285); ABASCAL – ALFÖLDY – CEBRIÁN 2011a, 111–112 n. 110 cum im. phot.

1 + est pars inferior litt. C, G, O vel Q. Etiam capite inverso fragmentum legi potest, i. e. [- -]NO[- -] | [- -]+[- -] sic ut ABASCAL – CEBRIÁN.

Ex litterarum formis saec. I tribuendus videtur.

J. M. A. – G. A.

13, 800 tit. incerti generis

Fragmentum ex lapide calcario undique fractum (15) × (18) × (9). Litt. circ. 8. Rep. Segobrigae a. 1980 inter rudera effossionum saec. XVIII causa cumulata supra aedificium aetatis Visigothicae extra urbem situm, i. e. loco q. d. *basilica visigoda* (inv. n. 12112; BV-153; S-409). Servatur in *M. S.*, ubi descripsit G. A. a. 1985 et W. K. im. phot. sumpsit; recognovit J. M. A. a. 2004; contulimus eodem a.



-----?
[- -]+P+[- -]
-----?

Im. phot. a J. M. A. sumpta.

ALMAGRO BASCH 1984, 361–362 n. 233.

1 ++ sunt hastae rectae.

J. M. A. – G. A.

13, 801 tit. incerti generis

Parallelepipedum ex lapide calcario superne infraque item a dextra et a tergo fractum in fronte levigatum (13) × (9) × (8,5). Litt. accurate insculptae 7. Rep. d. 3 m. Sept. a. 2002 in effossionibus porticus meridionalis fori (*UE* 5690 n. 1; inv. n. 86095; S-371). Servatur in *M. S.* inter reposita, ubi descripsimus a. 2002.



-----?
PΔ[- -]
P+[- -]
-----?

Im. phot. a J. M. A. sumpta.
 ALFÖLDY – ABASCAL – CEBRIÁN 2003b, 228–229 n. 23 tab. VIII cum im. phot (*HEp* 10, 2000, 314); ABASCAL – ALFÖLDY – CEBRIÁN 2011a, 112 n. 111 cum im. phot.
 2 + est hasta recta.
 Ex genere et ex litterarum formis veri simillime tit. honorarius fuit; res tamen in dubio manet.
 Saec. I prioris. J. M. A. – G. A.

13, 802 tit. incerti generis
 Fragmentum ex lapide calcario undique fractum (16) × (23) × (27). Litt. accurate insculptae circ. 16. Rep. a. 1973 in effossionibus amphitheatri ab ALMAGRO BASCH institutis (inv. 162142, S-413). Servatur in M. S., ubi descripsit G. A. a. 1985 et W. K. im. phot. sumpsit.



-----?
 [- -]PR[- -]
 -----?

Im. phot. a W. K. sumpta.
 ALMAGRO BASCH 1984, 351–352 n. 221 cum im. phot.
 Ex litterarum mensuris ad tit. operis publici satis probabiliter pertinet.
 Cave, ne tit. idem ac tit. 13, 240 videas.
 Saec. I prioris. J. M. A. – G. A.

13, 803 tit. incerti generis
 Parallelepipedum ex lapide calcario subalbo ab utroque latere item infra et a tergo fractum in fronte olim levigatum nunc magna ex parte laesum (26) × (30) × (23). Litt. circ. 8. Ante v. 1 spatium altum circ. 15 non inscriptum extat. Rep. d. 29 m. Aug. a. 2006 in effossionibus aedificii aetatis Visigothicae extra urbem siti, i. e. loco q. d. *basilica visigoda* (UE 11098 n. 17, *punto* 186; inv. n. 138885; S-644). Servatur in M. S. inter reposita, ubi descripsit J. M. A. a. 2006 et a. 2011.



[- -] Q(uinti) o {fil- -}

Im. phot. a J. M. A. sumpta.

ABASCAL – ALFÖLDY – CEBRIÁN 2011a, 305 n. 352 cum im. phot. (*HEp* 20, 2011, 281).
 Ex litt. mensuris et ex spatio superiore non inscripto veri simillime tit. honorarius aut tit. operis publici fuit.
 Tit. ex litterarum formis saec. I posteriori vel II anteriori tribuendus videtur. J. M. A. – G. A.

13, 804 tit. incerti generis
 Fragmentum ex lapide calcario undique fractum (13) × (16) × (12). Litt. 5,5. Titulus eodem loco ac tit. 13, 229 in lucem pervenit (UE 13292 n. 5, *punto* 67; inv. n. 175446; S-737). Servatur in M. S. inter reposita, ubi descripsit J. M. A. a. 2010; im. phot. sumpsit R. C. a. 2010.



-----?
 [- -]RO[- -]
 -----?

Im. phot. a R. C. sumpta.
 ABASCAL et AL. 2010, 78 n. 12 cum im. phot. (*HEp* 19, 2010, 145); ABASCAL – ALFÖLDY – CEBRIÁN 2011a, 151 n. 137 cum im. phot.
 J. M. A. – G. A.

13, 805 tit. incerti generis
 Parallelepipedum ex lapide calcario subalbo undique fractum in fronte expolito (12) × (10) × (9). Litt. rubricatae (vestigia coloris adhuc apparent) accuratissime insculptae 6,5. Rep. d. 18 m. Aug. a. 2006 eodem loco ac titulus praecedens (UE 11006 n. 21, *punto* 173; inv. n. 138270; S-550). Servatur in M. S. inter reposita, ubi descripsit J. M. A. a. 2006.

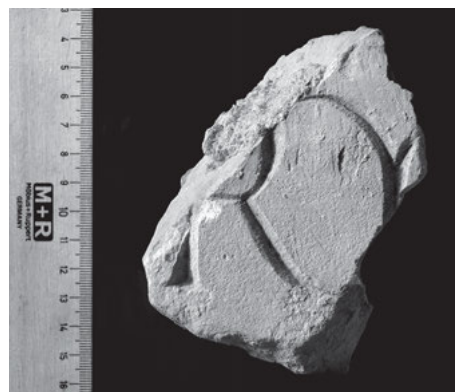

-----?
 [- -]RY[- -]
 -----?

Im. phot. a J. M. A. sumpta.

ABASCAL – ALFÖLDY – CEBRIÁN 2011a, 306 n. 354 cum im. phot. (*HEp* 20, 2011, 282).

Ex litterarum formis fortasse ad tit. honorarium vel operis publici fragmentum pertinet.

Saec. I posterioris vel II anterioris. J. M. A. – G. A.

13, 806 tit. incerti generis

Fragmentum ex lapide calcario undique fractum (13) × (19) × (21). Litt. 4,5. Rep. d. 22 m. Sept. a. 2003 in effossionibus porticus meridionalis fori iuxta curiam (*UE* 7066 n. 208, *punto* 262; inv. n. 98222; S-466). Servatur in *M. S.* inter reposita, ubi descripsit J. M. A. a. 2003; recognovimus a. 2004.

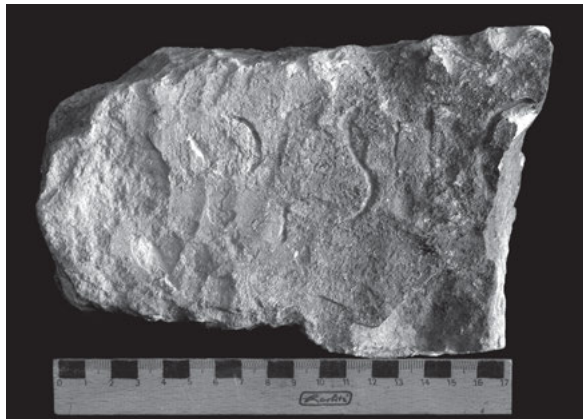

-----?
[- -] + S + + [- -]
-----?

Im. phot. a J. M. A. sumpta.

ABASCAL – ALFÖLDY – CEBRIÁN 2011a, 113 n. 113 cum im. phot. (*HEp* 20, 2011, 140).

1 + prima est caput litt. B, P vel R; + secunda est hasta recta ad litt. E vel I pertinens; + tertia est pars sinistra litt. C, G, O, Q. Legitur fortasse *Seg[obrig- -]*. J. M. A. – G. A.

13, 807 tit. incerti generis

Fragmentum ex lapide calcario undique fractum (8) × (9) × (6,5). Rep. a. 1981 prope locum q. d. *basílica visigoda* (inv. n. 93563; sign. BV-485; S-800). Servatur in *M. S.* inter reposita, ubi descripsit R. C. a. 2011, quae nobis communicavit.



-----?
[- -] SA [- -]
-----?

Im. phot. a R. C. sumpta.

ABASCAL – ALFÖLDY – CEBRIÁN 2011a, 323–324 n. 394 cum im. phot. (*HEp* 20, 2011, 315).

J. M. A. – G. A.

13, 808 tit. incerti generis

Fragmentum ex lapide calcario undique fractum (6) × (15) × (86). Litt. circ. 6/7 vestigiis coloris rubri. Rep. Segobrigae a. 1982 loco q. d. *basílica visigoda*, inter rudera cumulata post effossiones saec. XVIII institutas (inv. n. 93238; S-248). Servatur in *M. S.* inter reposita, ubi descripsit G. A. a. 1985 et W. K. im. phot. sumpsit; recognovit J. M. A. a. 2004.



-----?
[- -] SP + [- -]
-----?

Im. phot. a J. M. A. sumpta.

ALMAGRO BASCH 1984, 386 n. 263 cum im. phot.

1 + est litt. E vel F; latet nomen gentile vel cognomen.

Ex litterarum formis saec. I. J. M. A. – G. A.

13, 809 tit. incerti generis

Fragmentum ex lapide calcario pallido undique fractum (13) × (12) × (13). Litt. 4,5/5 vestigiis coloris rubri. Rep. Segobrigae a. 1972 in effossionibus proscaenii theatri ab ALMAGRO BASCH institutis (inv. n. 162150; S-432). Servatur in *M. S.* inter reposita, ubi descripsit G. A. a. 1985 et W. K. im. phot. sumpsit; recognovit J. M. A. a. 2004; contulimus eodem a.

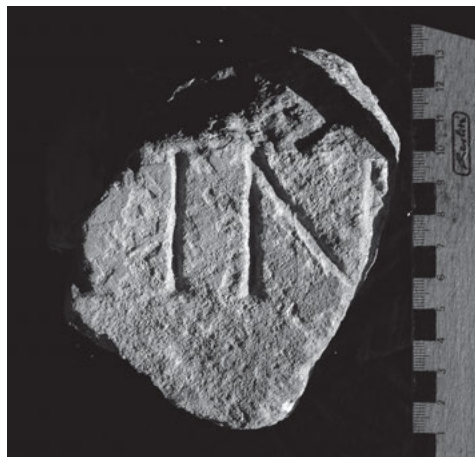

-----?
[- -] TIN [- -]
-----?

Im. phot. a J. M. A. sumpta.

ALMAGRO BASCH 1984, 332–333 n. 198 cum im. phot.

Supplendum fortasse nomen gentile vel cognomen.

Saec. I–II. J. M. A. – G. A.

13, 810 tit. incerti generis

Fragmentum ex lapide calcario undique fractum (16) × (21,5) × (13). Litt. 7. Rep. a. 2009 operibus munditiarum prope forum institutis (*UE* 5000 n. 3198; inv. n. 175434; S-739). Servatur in *M. S.* inter reposita, ubi descripsit J. M. A. a. 2010 et R. C. im. phot. sumpsit.

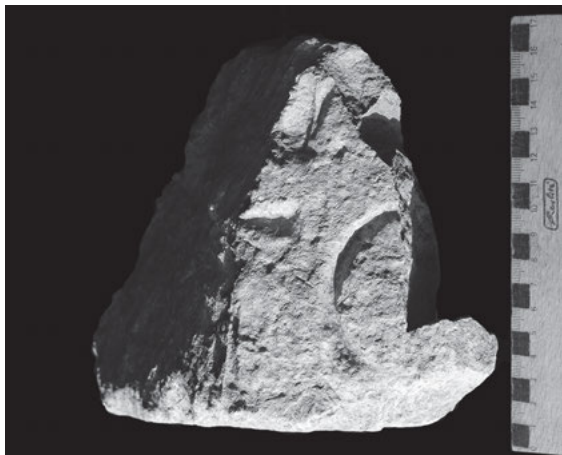

-----?
 [---]+[---]
 [---]TQ[---]
 -----?

Im. phot. a R. C. sumpta.

ABASCAL et AL. 2010, 79 n. 14 cum im. phot. (*HEp* 19, 2010, 147); ABASCAL – ALFÖLDY – CEBRIÁN 2011a, 113 n. 114 cum im. phot.

1 + est hasta acclivis litt. A vel M. J. M. A. – G. A.

13, 811 tit. incerti generis

Fragmentum ex lapide calcario undique fractum (18) × (17) × (14). Litt. 6,5/5,5. Rep. Segobrigae a. incerto in effossionibus a R. GARCÍA SORIA institutis; deinde translatum *Madrid* in *M. A. N.* (inv. n. 16605); a. 1974 ex iussu M. ALMAGRO BASCH in *M. S.* pervenit. Ibidem servatur (*referencia* 063129; S-237), ubi descripsit G. A. a. 1985 et W. K. im. phot. sumpsit; recognovit J. M. A. a. 2004.



 [---]TR[---]

Im. phot. a J. M. A. sumpta.

RIVERO 1933, 69 n. 248; ALMAGRO BASCH 1984, 317 n. 181 cum im. phot.

J. M. A. – G. A.

13, 812 tit. incerti generis

Fragmentum ex lapide calcario undique fractum (16) × (21) × (9). Litt. 7 (v. 2). Rep. Segobrigae a. 1980 in effossionibus partis orientalis q. d. “parascaenii” theatri (inv. n. 162159; sign. *Teatro*-15; S-436). Servatur in *M. S.*, ubi descripsit G. A. a. 1985 et W. K. im. phot. sumpsit; recognovit J. M. A. a. 2004.

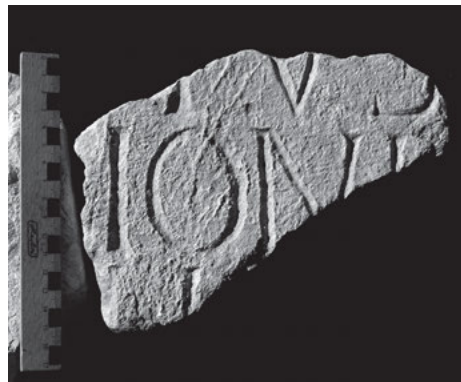

-----?
 [---]TVS[---]
 [---]ION+[---]
 [---]++[---]
 -----?

Im. phot. a J. M. A. sumpta.

ALMAGRO BASCH 1984, 337 n. 204.

2–3 ++ sunt capita hastarum rectarum.

Ex litterarum formis saec. II–III videtur. J. M. A. – G. A.

13, 813 tit. incerti generis

Fragmentum ex lapide calcario undique fractum (21,5) × (17) × (9). Litt. 7. Rep. a. 1999 in effossionibus iuxta turrem medii aevi in arce oppidi sitam institutis (*UE* 602 n. 101; inv. n. 40169; S-266). Servatur in *M. S.* inter reposita, ubi descripsit J. M. A. a. 2001.

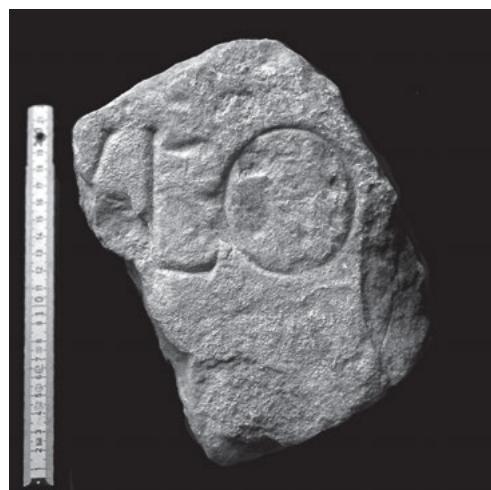

-----?
 [---? Proc?]ulo [---?]
 -----?

Im. phot. a J. M. A. sumpta.

ABASCAL – CEBRIÁN 2002a, 168–169 n. 38 cum im. phot. fig. 37 (*AE* 2002, 839; *HEp* 10, 2000, 250); ABASCAL – ALFÖLDY – CEBRIÁN 2011a, 336 n. 407 cum im. phot.

Ex litterarum formis saec. I ex. vel II in. J. M. A. – G. A.

13, 814 tit. incerti generis

Fragmentum ex lapide calcario undique fractum (19) × (12,5) × (8,5). Litt. inter lineas ad delineandum ductas insculptae circ. 7; punctum triangulare deorsum directum. Rep. a. 2002 in effossionibus fori iuxta aram Augusti (*UE* 5680 n. 5; inv. n. 86093; S-367). Servatur in *M. S.* inter reposita, ubi descripsimus a. 2002.



-----?
 [---]VM[---]
 [---]°PO[---]
 -----?

Im. phot. a J. M. A. sumpta.

ALFÖLDY – ABASCAL – CEBRIÁN 2003b, 227–228 n. 21 tab. VIII cum im. phot. (*AE* 2003, 997; *HEp* 10, 2000, 312); ABASCAL – ALFÖLDY – CEBRIÁN 2011a, 114–115 n. 116 cum im. phot.

1 suppleta fortasse nomina gentilia vel cognomina, e. g. [Post]um[i-]. – 2 idem Po[rci-], Po[stum-], cet., sed etiam po[t(estate)] vel similia.

Ex litterarum formis imprimis litt. M et P saec. I videtur.

J. M. A. – G. A.

13, 815 tit. incerti generis

Fragmentum ex lapide calcario undique fractum (28) × (13) × (15). Litt. 8; punctum triangulare deorsum directum. Rep. Segobrigae a. 1891 in effossionibus a R. GARCÍA SORIA institutis; deinde translatum *Madrid* in *M. A. N.* (inv. n. 16582); a. 1972 ex iussu M. ALMAGRO BASCH in *M. S.* pervenit. Ibidem servatur (*referencia* 162257; S-240), ubi descripsit G. A. a. 1985 et W. K. im. phot. sumpsit; recognovit et im. phot. sumpsit J. M. A. a. 2011.



-----?
 [---]VS[---]
 [---]°M[---]
 -----?

Im. phot. a W. K. sumpta.

RIVERO 1933, 68 n. 248; ALMAGRO BASCH 1984, 310–311 n. 174 cum im. phot.

Ex litterarum formis saec. I videtur. J. M. A. – G. A.

13, 816 tit. incerti generis

Fragmentum ex lapide calcario subalbo undique excepta facie sursum versa fractum in fronte pectine ferreo dolatum (10,5) × (16,5) × (7,5). Litt. 4. Rep. a 2001 in effossionibus fori (*UE* 5000 n. 3084; inv. n. 63180; S-347). Servatur in *M. S.* inter reposita, ubi descripsit J. M. A. a. 2002.



[---]us

Im. phot. a J. M. A. sumpta.

ABASCAL – CEBRIÁN 2002a, 175 n. 55 cum im. phot. fig. 54 (*HEp* 10, 2000, 267); ABASCAL – ALFÖLDY – CEBRIÁN 2011a, 115 n. 117 cum im. phot.

Ex eo, quod pars antica pectine dolata est, lapis fortasse ad titulum honorarium, i. e. ad basim ex tribus partibus compositam, pertinet.

Ex litterarum formis saec. I.

J. M. A. – G. A.

13, 817 tit. incerti generis

Parallelepipedum ex lapide calcario undique fractum (30) × (20) × (22,5). Litt. 5 (v. 2). Rep. Segobrigae a. 2011 inter saxa prope amphitheatrum cumulata. Servatur in *M. S.* inter reposita (*referencia* S-978). Descripsit R. C. a. 2013, quae mihi communicavit.



-----?
 [---]V[---]
 [---]N+[---]
 -----?

Im. phot. a R. C. sumpta.

2 + est caput litt. E vel F.

Saec. I–II.

J. M. A.

13, 818 tit. incerti generis

Fragmentum ex lapide calcario pallido undique excepta facie sursum versa fractum in fronte levigatum (38) × (26) × (47). Litt. accurate insculptae 10 (v. 1), circ. 8 (v. 2). Rep. Segobrigae a. 2005 in effossionibus basilicae forensis (UE 10001 n. 1, *punto* 145; inv. n. 130230; S-521). Servatur in M. S. inter reposita, ubi descripsimus a. 2005.



[---]+V[---]
[---]+S[---]

Im. phot. a J. M. A. sumpta.
ABASCAL – ALFÖLDY – CEBRIÁN 2011a, 113–114 n. 115 cum im. phot. (HEp 20, 2011, 141).
1–2 ++ sunt hastae rectae.
Ex litterarum formis saec. I videtur. J. M. A. – G. A.

13, 819 tit. incerti generis

Fragmentum ex lapide calcario (17) × (14) × (11,5). Litt. 5. Rep. Segobrigae a. 1982 in effossionibus aedificii aetatis Visigothicae extra urbem siti, i. e. loco q. d. *basilica visigoda* (inv. n. 162270; S-435). Servatur in M. S. inter reposita, ubi descripsit G. A. a. 1985 et W. K. im. phot. sumpsit; recognovimus a. 2004.

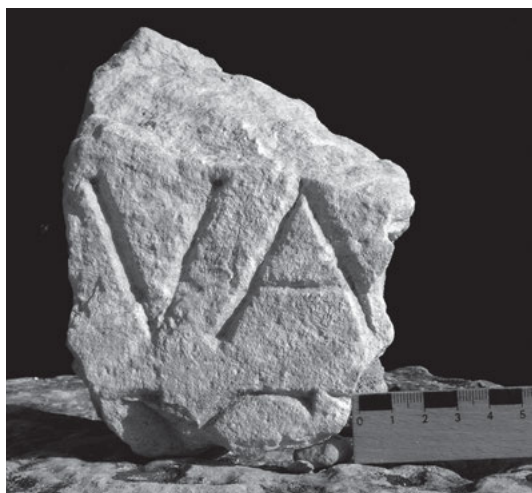

-----?
[---]VA[---]
[---]ECY[---]
-----?

Im. phot. a J. M. A. sumpta.
ALMAGRO BASCH 1984, 381 n. 256 cum im. phot.
J. M. A. – G. A.

13, 820 tit. incerti generis

Fragmentum ex lapide calcario undique fractum in fronte caelo dolatum (19) × (20) × (12). Litt. 10,5 (v. 1). Rep. Segobrigae a. 1981 eodem loco ac titulus praecedens (inv. n. 162282; S-450). Servatur in M. S. inter reposita, ubi descripsit G. A. et W. K. im. phot. sumpsit a. 1985.



-----?
[---]VI[---]
[---]+S+[---]
-----?

Im. phot. a W. K. sumpta.
ALMAGRO BASCH 1984, 366–367 n. 239 cum im. phot.
2 ++ sunt capita hastarum rectarum. G. A. – J. M. A.

13, 821 tit. incerti generis

Columna ex lapide calcario undique fracta (7) × (16) × (12). Litt. 4. Rep. d. 21 m. Aug. a. 2009 in effossionibus a theatro ad meridiem versus institutis (UE 13244 n. 1, *punto* 49; inv. n. 175441; S-732). Servatur in M. S. inter reposita, ubi descripsit J. M. A. a. 2010; im. phot. sumpsit R. C. a. 2010.



[---]VO+[---]
[---]+[---]
-----?

Im. phot. a R. C. sumpta.
ABASCAL et AL. 2010, 79 n. 13 cum im. phot. (HEp 19, 2010, 146); ABASCAL – ALFÖLDY – CEBRIÁN 2011a, 151–152 n. 138 cum im. phot.
1 + est pars sinistra litt. D vel L, supplendum fortasse [---]quod [---]. – 2 + est caput litt. incertae. J. M. A. – G. A.

Instrumentum domesticum selectum
(13, 822–834)

Omisimus titulos mechanice multiplicatos, inter al. vascula signatos. Inter tegulas lateresque signatos e figliniis Segobrigensibus ortos tantum specimina descripsimus.

13, 822 tit. tesserae

Tessera ossea rectiangula a sinistra manubrio hodie resecto praedita $4,2 \times 1,4 \times 0,2$. Litt. circ. 0,7/0,5. Pars aversa non inscripta est. Ubi et quando tessera in lucem pervenerit, nescimus sed fortasse ante a. 1975 (inv. n. 62325; sign. 3/12A/28; S-329). Servatur in *M. S.* inter reposita, ubi descripsit J. M. A. a. 2001.



Brocci (!)

Im. phot. a J. M. A. sumpta.

ABASCAL – CEBRIÁN 2002a, 184 n. 78 cum im. phot. fig. 76 (*AE* 2002, 846; *HEp* 10, 2000, 290); ABASCAL – ALFÖLDY – CEBRIÁN 2011a, 353 n. 436 cum im. phot.

Fortasse tessera lusoria fuit eodem genere ac tesserae Emporitanae (cf. ALMAGRO BASCH 1952, n. 130–136; BALIL 1987, 331–336).

Broccus pro *Broccus* recurrit in titulo Hispalensi II 1199. Fortasse saec. I–III. J. M. A. – G. A.

13, 823 tit. stilo scarifatus

Stilus osseus in formam acus redactus undique expolitus longus 7,5 latus 0,5. Litt. scarifatae 0,6. Rep. a 1998 in effossionibus thermarum aetatis Flaviorum iuxta ecclesiam in colle oppidi sitam (*UE* 207 n. 1; inv. n. 2325; S-333). Servatur in *M. S.* inter reposita, ubi descripsit J. M. A. a. 1999.

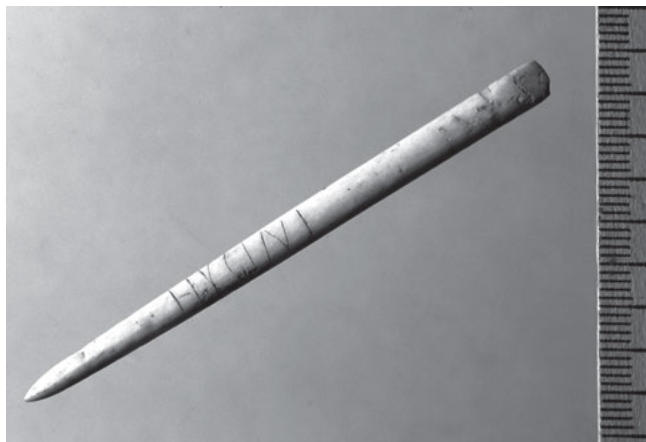

Hygini

Im. phot. a J. M. A. sumpta.

ABASCAL – CEBRIÁN 2002a, 184 n. 77 cum im. phot. fig. 75 (*AE* 2002, 845; *HEp* 10, 2000, 289); ABASCAL – CEBRIÁN 2002b, 539–541 cum im. phot.; ABASCAL – ALFÖLDY – CEBRIÁN 2011a, 183–184 n. 191 cum im. phot. – Cf. NAVARRO et AL. 2011, 173.

Nomen Graecum *Hyginus* (SOLIN 2003, 734–736) recurrit in titulis nonnullis Hispanicis (ABASCAL 1994a, 388).

Fortasse saec. I–III. J. M. A. – G. A.

13, 824 tit. tabulae osseae scarifatus

Tabula ossea rectiangula a tergo expolita in parte antica margine prominenti sulcisque exornata, superne item infra a dextra paululum laesa $3 \times 8,5 \times 0,4/0,7$. Tabula partis externa thecae lignae fuisse videtur. Prope marginem inferiorem extat titulus scarifatus dextrorsum ordinatus litt. circ. 0,5/0,6; punctum triangulare deorsum directum. Rep. Segobrigae a. 2001 in effossionibus fori (*UE* 5237 n. 1; inv. n. 42608; S-315). Servatur ibidem in *Centro de interpretación del Parque Arqueológico de Segobriga*, ubi descripsit J. M. A. a. 2001; recognovimus a. 2004.



Successi ◦ Anas

supra titulum inter litt. A et S a dextra: I

Im. phot. a J. M. A. sumpta.

ABASCAL – CEBRIÁN 2002a, 183 n. 76 tab. 73–74 cum im. phot. (*AE* 2002, 844; *HEp* 10, 2000, 288); ABASCAL – ALFÖLDY – CEBRIÁN 2011a, 116–117 n. 121 cum im. phot. – Cf. NAVARRO et AL. 2011, 171. 174.

Anais ABASCAL – CEBRIÁN.

Intellegendum est *Successi (qui et) Anas*, i. e. theca *Successi* qui etiam *Anas* appellatur, potius quam theca ad *Anam Successi* servum vel servam pertinens. Litt. I inter litt. A et S a dextra fortasse numerus; quid significari possit, nescimus. Cognomen *Successus* recurrit in titulis Segobrigensibus (vide ad tit. 13, 300 = II 5879).

Fortasse saec. I–III. J. M. A. – G. A.

13, 825 tit. sigilli laterarii

Sigillum ex terra cocta factum a dextra paululum laesum in fronte et a tergo inscriptum $3,5 \times 5,3 \times 2,5$. Litt. ante cocturam accurate scarifatae 2,5; punctum rotundum. Rep. Segobrigae a. 2001 in effossionibus fori (*UE* 5000 n. 1394; inv. n. 65547; S-965). Servatur in *M. S.* inter reposita, ubi descripsit J. M. A. a. 2001.



T(it)i ◦ *A+(- - -)* || *H(en)-(- -)*

Im. phot. a J. M. A. sumptae.

ABASCAL – CEBRIÁN – RIQUELME 2000, 194–195 n. 8 cum im. phot. (*AE* 2001, 1250d; *HEp* 10, 2000, 174).

1 + est hasta recta cum hasta media; cave, ne videas litt. E vel F.

Nomen figlinarii veri simillime *T. A+(- - -) Hen(- - -)* fuit; nomina gentilia vel cognomina *Hen-* ineuntia aliunde non novimus. Ex litterarum mensuris sigillum ad rem laterariam aut tegularium pertinebat. J. M. A. – G. A.

13, 826 tit. tegulae

Tegula, cui sigillum impressum est 2,3 × 3,7. Litt. prominentes 1,2 (v. 1), 1 (v. 2). Rep. Segobrigae a. 1982 in effossionibus thermarum q. d. *termas del teatro* ab ALMAGRO BASCH institutis (inv. n. 195078; S-979). Servatur in *M. S.*, ubi descripsit R. C a. 2009, quae nobis communicavit.



Aeli
Pa(- - -)

Im. phot. a R. C. sumpta.

CEBRIÁN 2009, 177 n. 9 cum im. phot. (*AE* 2009, 622).

Ex contextu archaeologico, ubi tegula in lucem prodiit, saec. I prioris. J. M. A. – G. A.

13, 827 tit. tegulae

Tegula, cui sigillum impressum est, 2,6 × 2,5. Litt. 1. Rep. Segobrigae a. 1998 in effossionibus domus privatae prope thermas aetatis Flaviorum sitae, i. e. loco q. d. “domus Sil-

vani” (*UE* 1721 n. 65; inv. n. 8815; S-794). Servatur in *M. S.*, ubi descripsit J. M. A. a. 2000.



An-
tir(i)

Im. phot. a J. M. A. sumpta.

ABASCAL – CEBRIÁN – RIQUELME 2000, 194 n. 7 tab. 6 cum im. phot. (*AE* 2001, 1250c; *HEp* 10, 2000, 173). – Cf. ABASCAL 2007, 298–299; NAVARRO et AL. 2011, 162.

Nomen Celticum *Antiros* recurrit in tesseriis Celtibericis (cf. UNTERMANN, 1997, 552–553, n. K.0.10; WODTKO, 2000, 28–29), vide amplius ABASCAL – CEBRIÁN – RIQUELME 2000.

Exemplaria sigilli duo (alter *UE* 1826 n. 49; inv. n. 34416) novimus.

Ex contextu archaeologico, ubi tegula in lucem prodiit, saec. I in. vel medi. J. M. A. – G. A.

13, 828 tit. tegulae

Tegula, cui sigillum impressum est, 1,9 × 4,4. Litt. sinistrorsum ordinatae prominentes 0,6–0,9; litt. A sine hasta librata; punctum triangulare deorsum directum. Rep. Segobrigae a. 2009 in effossionibus cryptoporticus prope thermas q. d. *termas del teatro* sitae (*UE* 13183 n. 1; inv. n. 175430; S-980). Servatur in *M. S.*, ubi descripsit R. C. a. 2009, quae nobis communicavit.



MA ◦ *F*

Im. phot. a R. C. sumpta.

CEBRIÁN 2009, 177 n. 10 cum im. phot. (*AE* 2009, 623).

Litt. A sine hasta librata.

Supplendum est *Ma(- - -) ◦ f(ecit?)* vel *M(- - -) A(- - -) ◦ f(ecit?)* vel *M(- - -) A(- - -) ◦ F(- - -)*. Lectio in dubio manet.

Exemplaria sigilli duo (alter *UE* 13292 n. 1; inv. n. 175431) novimus.

Ex contextu archaeologico, ubi tegula in lucem prodiit, saec. I prioris. J. M. A. – G. A.

13, 829 a–c tit. tegulae

Tegulae quindecim in effossionibus Segobrigae repertae inter a. 1997 et 2009 omnes ab officinatore Retuceno (vel Retugeno / Rectgeno) E loco sigillis impressae, cuius nomen saepe brevium inscriptum est.

13, 829 *a* Tegula, cui sigillum oblongum impressum est, 2,7 × (6,3). Litt. 1,8; punctum rotundum. Rep. Segobrigae a. 1997 in effossionibus thermarum aetatis Flaviorum (UE 1000 n. 309; inv. n. 37975; S-792). Servatur in *M. S.*, ubi descripsit J. M. A. a. 1997.



[Re]ct(- -) ◦ Elo(ci)

Im. phot. a J. M. A. sumpta.
ABASCAL – CEBRIÁN – RIQUELME 2000, 191–192 n. 6 cum im. phot. tab. 5 (AE 2001, 1250 *b*; HEp 10, 2000, 172 *d*).
Exemplaria alia aliunde non novimus.

13, 829 *b* Tegula, cui sigillum oblongum impressum est, 2,3 × 7,8. Litt. 1,2–1,4; punctum rotundum. Rep. Segobrigae a. 2000 in effossionibus aulae aetatis Flaviorum a foro ad occidentem versus sitae (UE 3227 n. 332; inv. 61405; S-792). Servatur in *M. S.*, ubi descripsit J. M. A. a. 2000.

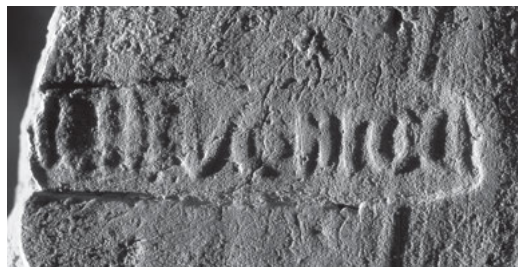

Tituli omnes nomine officinatoris genetivo probabiliter supplendi sunt, i. e. [Re]ct(ueni) Elo(ci), Retuc(eni) Eloci, Retug(en)i Eloci. Nomina tria Rectugenus / Retucenus / Retugenus ad nomen Celtibericum retukenos referre videntur (vide amplius UNTERMANN 1997, 551. 558–561; WODTKO 2000, 151. 302–303, GORROCHATEGUI 2001, 307–318). Nomina laudata recurrunt in titulis Toletanis et Segobrigensibus variis (cf. 13, 47. 123. 500) et aliis locis (cf. II 2907 et 6294). De nomine

13, 830 tit. tegulae

Tegula, cui sigillum oblongum impressum est, 1,6 × (4,1). Litt. circ. 0,9. Rep. Segobrigae a. 2009 in effossionibus cryptoporticus prope thermas q. d. *termas del teatro* sitae (UE 13330 n. 1; inv. n. 175432; S-981). Servatur in *M. S.* inter reposita, ubi descripsit R. C. a. 2009, quae nobis communicavit.

SER(- -)

Im. phot. a R. C. sumpta.
CEBRIÁN 2009, 177 n. 11 cum im. phot. (AE 2009, 624).
Quid titulus significari possit, nescimus. Exemplaria sigilli duo novimus.
Ex contextu archaeologico, ubi tegula in lucem prodiit, saec. I prioris.
J. M. A. – G. A.

Retuc(- -) ◦ Eloci

Im. phot. a J. M. A. sumpta.
ABASCAL – CEBRIÁN – RIQUELME 2000, 191–192 n. 3 cum im. phot. tab. 4 (AE 2001, 1250 *b*; HEp 10, 2000, 172 *a*); CEBRIÁN 2009, 176 n. 3 cum im. phot.
Litt. E cursiva duabus hastis rectis indicata.
Exemplaria sigilli quinque novimus.

13, 829 *c* Tegula, cui sigillum oblongum impressum est, 2,1 × circ. 9,5. Litt. 1,4; punctum rotundum. Exemplaria prodierunt Segobrigae iuxta aulam aetatis Flaviorum a foro ad occidentem versus sitam et prope thermas q. d. *termas del teatro*. Servantur omnia in *M. S.*, ubi descriperunt a. 1997 J. M. A. et R. C.



Fig. α



Fig. β

Retug(en-) ◦ Eloci

Fig. α: Im. phot. a J. M. A. sumpta (exemplar UE 3000 n. 3756; inv. n. 60918).
Fig. β: Im. phot. a R. C. sumpta (exemplar UE 13187 n. 6; inv. n. 175429).
ABASCAL – CEBRIÁN – RIQUELME 2000, 191–192 n. 4 cum im. phot. tab. 5 (AE 2001, 1250 *b*; HEp 10, 2000, 172 *b*); CEBRIÁN 2009, 176–177 n. 4 cum im. phot.
Litt. G cum hasta acclivi. Litt. N inversa.
Exemplaria sigilli quinque novimus.

genetivo *Eloci* vide nomen cognationis Celtibericae *elokum* (F. BELTRÁN – DE HOZ – UNTERMANN 1996, col. III, 28; WODTKO 2000, 112). Tituli Segobrigenses ita intellegendi sunt, ut Rectugenus *Eloci* filius fuerit aut ad cognationem Celtibericam *Elocum* pertineret (cf. GONZÁLEZ RODRÍGUEZ – RAMÍREZ SÁNCHEZ 2011, 258–259 cum adn. 15). Res tamen in dubio manet.
Ex contextu archaeologico saec. I prioris aut medii.
J. M. A. – G. A.



13, 831 tit. tegulae

Tegulae quadraginta, quibus sigillum oblongum impressum est 2,5 x 4,4. Litt. 1,4. In lucem omnes prodierunt in effossionibus fori et aedificiorum vicinorum. Servantur in M. S. inter reposita (*referencia* S-793), ubi descripsit J. M. A.



Tûrân(- -) sive Tûrân(i)

Im. phot. a J. M. A. sumpta.

ABASCAL – CEBRIÁN – RIQUELME 2000, 188–191 n. 1–1a cum im. phot. tab. 1–2 (*AE* 2001, 1250a; *HEp* 10, 2000, 171); CEBRIÁN 2009, 169–175 n. 1 cum im. phot. – Cf. ABASCAL 2007, 298–299, 305 cum im. phot. tab. 6; NAVARRO et AL. 2011, 174.

Nomen Celticum *Turanus* in titulis Hispanicis aliunde novimus (cf. II 5721; *HEp* 5, 1995, 962 et *AE* 1984, 472) imprimis genetivo *Turani* inscriptum (*AE* 1988, 695; *HEp* 15, 2009, 101; *HAE* 1167, cet.). Cf. nomen cognationis Celticae *turanikum* in titulo Celtiberico *Botorríta* III laudatum (F. BELTRÁN – DE HOZ – UNTERMANN 1996, 161, col. II, 4 *mesukenos* : *turanikum* et col. IV, 38 *terkinos* : *turanikum*). *Turanus*, officinator figlinarum Segobrigensium, satis probabiliter vir indigenus fuit. Vide imprimis ad tit. 13, 432.

Exemplaria sigilli quadraginta novimus.
Ex contextu archaeologico saec. I prioris.

J. M. A. – G. A.

13, 832 tit. imbrice graphio inscriptus

Imbrix undique fractus 15,3 x 20,5. Titulus ante cocturam scarifatus. Litt. circ. 8,5. Rep. Segobrigae a. 2000 in effossionibus fori (*UE* 5018 n. 33; inv. n. 40928; S-968). Servatur in M. S. inter reposita, ubi descripsit J. M. A. a. 2000.



AID[- -]

Im. phot. a J. M. A. sumpta.

ABASCAL – CEBRIÁN – RIQUELME 2000, 195–196 n. 9.4 cum im. phot. (*AE* 2001, 1250e; *HEp* 10, 2000, 177)

Litt. A cursiva cum hasta acclivi loco libratae.

An litterae ad nomen gentile aut cognomen pertinuerint, nescimus. Cf. etiam *Aidius*? (SOLIN – SALOMIES, 1988, 10), *Aidanus* (PALOMAR 1957, 26; ALBERTOS 1977a, 34; ABASCAL 1994a, 263), cet.

Ex contextu archaeologico ubi imbrix in lucem prodit, saec. I. J. M. A. – G. A.

13, 833 a–b instrumentum domesticum

Fragmenta duo terrae coctae, quibus sigillum oblongum ante cocturam impressum est. Frg. a 2 x 1,9 x 1,5; frg. b 2,5 x 2,3 x 1,7. Litt. 0,4/0,5. Rep. Segobrigae a. 1976 in effossionibus coemeterii Romani ad septentrionem ab oppido versus circ. Km 2 siti (sign. S-084) loco q. d. *necrópolis de las parcelas 45 y 46*, iuxta viam a *Saelices* (CU) ad *Quintanar de la Orden* (CU) ducentem (sepultura n. 10). Servatur in M. P. C. inter reposita, ubi descripsit R. C. a. 2006, quae nobis communicavit.

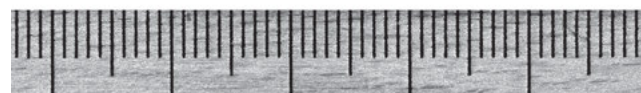

T(- -) Se(- -)

Im. phot. a R. C. sumptae machina computatoria a J. M. A. compositae.

ALMAGRO BASCH 1979, 234 n. 65–66. 235 cum im. phot. fig. 18 n. 13–14.

Fuit fere: *T(iti) Se(mpronii)*.

J. M. A. – G. A.

13, 834 instrumentum

Vas ex terra rubra factum (*terra sigillata hispanica* formae DRAGENDORFF 37) altum 4,5 latum 6,5. Titulus ante coctionem in forma inscriptus. Rep. Segobrigae a. 2005 in effossionibus areae a theatro in meridiem versus sitae (*UE* 2919 n. 6; inv. n. 132748). Servatur in M. S. inter reposita, ubi descripsimus m. Sept. a. 2005 et R. C. im. phot. sumpsit.



[- -] ◦ Imp(erator-) ◦ Ca[es- -]

Im. phot. a R. C. sumpta.

Vas ex figlinis imperatoris cuiusdam fortasse ortum est. Tit. similes aliunde non novimus. De vasis cum litteris in facie exteriore ornatis vide ROCA 1983, 433–446 cum bibliographia ampliore.

Ex genere vasis saec. II.

J. M. A. – G. A.

Tituli vasculis graphio inscripti
(13, 835–893)

Titulorum, qui vasculis graphio inscripti sunt, notabiliores solum edidimus.

13, 835 tit. vasculo graphio inscriptus

Pes vasculi q. d. *terra sigillata* Hispanici sigillo OF SEMPR paediti. Titulus lateri pedis interno post cocturam scarifatus. Litt. circ. 1,3. Rep. Segobrigae a. 1998 in effossionibus thermarum aetatis Flaviorum (UE 1900 n. 1043; inv. n. 12130; S-820). Servatur in M. S. inter reposita, ubi descripsit J. M. A. a. 2006.

A E I O V

Im. phot. a J. M. A. sumpta.

ABASCAL – CEBRIÁN 2007c, 132 n. 27 cum im. phot. (HEp 16, 2007, 203); DE HOZ GARCÍA-BELLIDO 2014, 512–513 n. 460 cum im. phot.

Litt. E Graeco modo inscripta.

Exempla similia aliunde non novimus. J. M. A. – G. A.

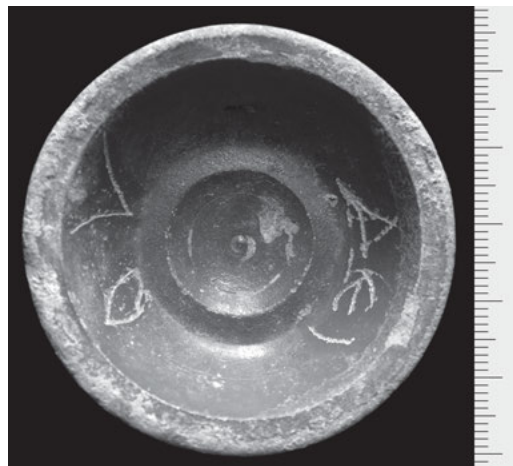

13, 836 tit. vasculo graphio inscriptus

Vasculum q. d. *terra sigillata* Hispanicum forma DRAGENDORFF 27. Titulus lateri externo post cocturam scarifatus. Litt. circ. 1,7. Rep. Segobrigae a. 1999 in effossionibus domus privatae prope thermas aetatis Flaviorum sitae, i. e. loco q. d. “domus Silvani” (UE 1245 n. 2 et 15; inv. n. 38103; S-757). Servatur in M. S. inter reposita, ubi descripsit J. M. A. et R. C. a. 2006.

Ilas (!) Apolei (!)

Im. phot. a R. C. sumptae et ope machinae computariae coniunctae.

ABASCAL – CEBRIÁN 2007c, 135 n. 42 cum im. phot. (AE 2007, 797; HEp 16, 2007, 179).

Litt. A cursiva loco hastae libratae hasta acclivi praeditae.

Apolei pro *Ap(p)ulei* et *Ilas* pro *Hylas* (SOLIN 2003, 567–568) scribitur. *Ilas* *Apolei* servum intellegimus.

J. M. A. – G. A.

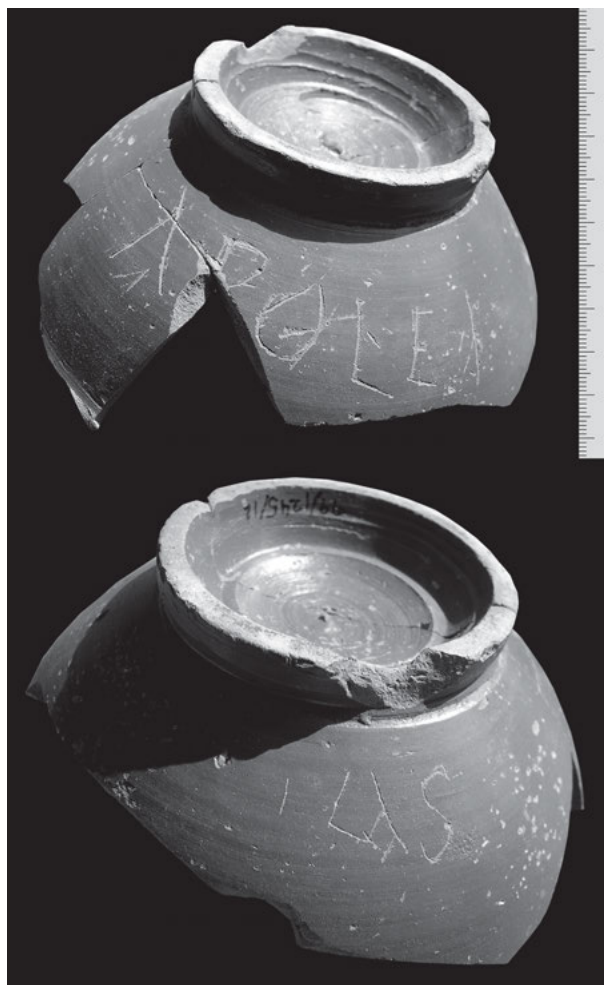

13, 837 tit. vasculo graphio inscriptus

Pars inferior vasculi q. d. *terra sigillata* Hispanici forma DRAGENDORFF 27. Titulus lateri externo post cocturam scarifatus. Litt. circ. 1. Rep. Segobrigae a. 1974 in effossionibus amphitheatri (inv. n. 162252; S-198). Servatur in M. P. C. inter reposita, ubi vidit SÁNCHEZ-LAFUENTE, quem in titulo describendo secuti sumus. Frustra quaesivimus.

Anni Inclit[i]

Im. del. a SÁNCHEZ-LAFUENTE publici iuris facta.

SÁNCHEZ-LAFUENTE 1991, 212 n. 1 cum im. del. (HEp 4, 1994, 371a). – Cf. VALLEJO 2005a, 145.

J. M. A. – G. A.

13, 838 tit. vasculo graphio inscriptus

Pars inferior vasculi q. d. *terra sigillata* Hispanici. Titulus lateri externo post cocturam scarifatus. Litt. circ. 1,1. Rep. Segobrigae a. 2000 in effossionibus porticus septentrionalis fori (UE 5007 n. 4; inv. n. 56238; S-828). Servatur in M. S. inter reposita, ubi descripsit J. M. A. a. 2006.

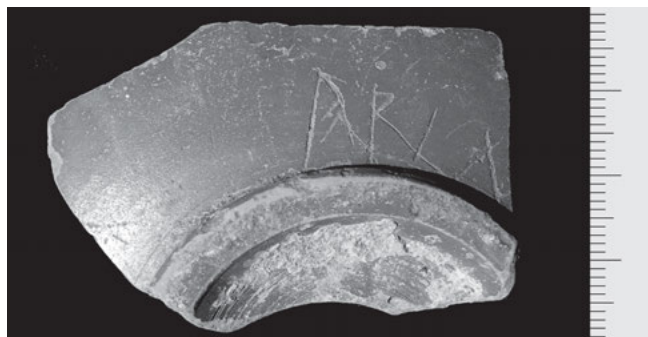

Arim[- -]

Im. phot. a J. M. A. sumpta.

ABASCAL – CEBRIÁN 2007c, 146 n. 98 cum im. phot. (*HEp* 16, 2007, 211).

J. M. A. – G. A.

13, 839 tit. vasculo graphio inscriptus

Pars superior vasculi q. d. *terra sigillata* Galliae meridionalis forma RITTERLING 13 / HERMET 18. Titulus lateri externo post cocturam scarifatus. Litt. circ. 0,7. Rep. Segobrigae a. 2011 in effossionibus amphitheatri (*UE* 16006 n. 170; S-969). Servatur in *M. S.* inter reposita, ubi descripsit R. C. a. 2012, quae mihi communicavit.

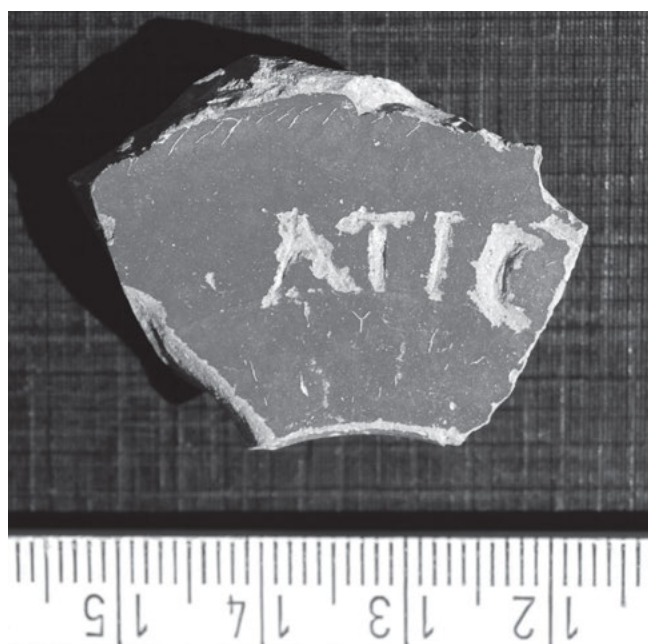

Atict[i] (!)

Im. phot. a R. C. sumpta.

De nomine Graeco Athicti vide SOLIN 2003, 917.

Ex forma et ex contextu archaeologico ubi vasculum in lucem prodit, saec. I medii. J. M. A.

13, 840 tit. vasculo graphio inscriptus

Pars inferior vasculi q. d. *terra sigillata* Hispanici forma DRAGENDORFF 37. Tituli A lateri externo iuxta pedem, B lateri plantae externo post cocturam scarifati. Litt. tit. A circ. 0,5, tit. B circ. 0,7. Rep. Segobrigae a. incerto (inv. n. 162248; S-194). Servatur in *M. P. C.* inter reposita, ubi vidit SÁNCHEZ-LAFUENTE, quem in titulo describendo secuti sumus. Frustra quaesivimus.

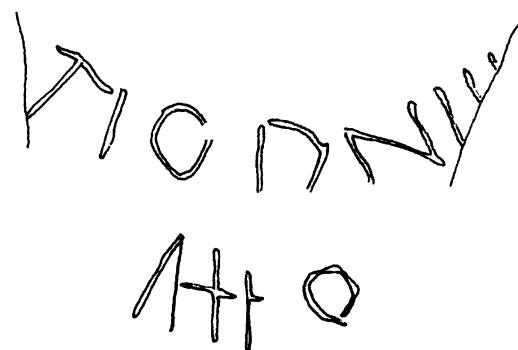

Tit. A:

[*A*]tio DN+++[- -]

Tit. B:

Atio [- -]

Im. del. a SÁNCHEZ-LAFUENTE publici iuris facta.

SÁNCHEZ-LAFUENTE 1991, 212–213 n. 2. 232 cum im. del. fig. 2 (*HEp* 4, 1994, 371b). – Cf. VALLEJO 2005a, 189.

Tit. A +++ sunt hastae rectae. De nominibus Celticis *Attius/-ia* vide ALBERTOS 1966, 41. *Attius* etiam nomen gentile fuisse potest (cf. SOLIN – SALOMIES 1994, 24–25).

Saec. I–II.

J. M. A. – G. A.

13, 841 tit. vasculo graphio inscriptus

Fragmentum vasculi q. d. *terra sigillata* Hispanici forma DRAGENDORFF 27. Titulus lateri externo post cocturam scarifatus. Litt. circ. 0,6. Rep. Segobrigae a. 2002 in effossionibus domus privatae saec. IV–V exstructae prope thermas Flaviae in colle oppidi (*UE* 8093 n. 7; inv. n. 91204; S-830). Servatur in *M. S.* inter reposita, ubi descripsit et im. phot. sumpsit J. M. A. a. 2006.

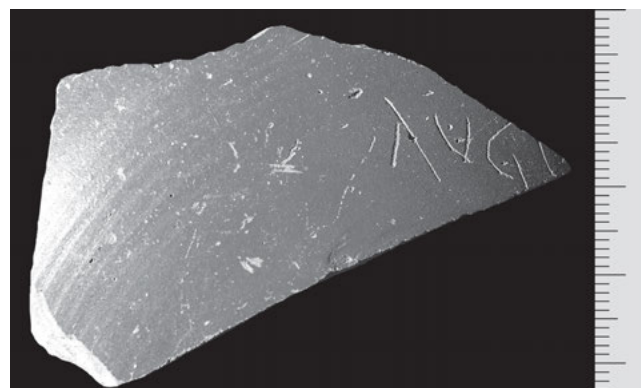

Augu[- -]

Im. phot. a J. M. A. sumpta.

ABASCAL – CEBRIÁN 2007c, 160 n. 192 cum im. phot. (*HEp* 16, 2007, 213).

J. M. A. – G. A.

13, 842 tit. vasculo graphio inscriptus

Pars inferior vasculi q. d. *terra sigillata marmorata* Galliae meridionalis forma RITTERLING 8. Titulus in pede post cocturam scarifatus. Litt. circ. 0,4. Rep. Segobrigae a. 2004 in effossionibus circi (*UE* 9121 n. 88; inv. n. 130142; S-804). Servatur in *M. S.* inter reposita, ubi descripsit J. M. A. a. 2006.



Aviti

Im. phot. a J. M. A. sumpta.

ABASCAL – CEBRIÁN 2007c, 166 n. 224 cum im. phot. (*HEp* 16, 2007, 180).

Aetatis imp. Neronis vel Vespasiani videtur.

J. M. A. – G. A.

13, 843 tit. vasculo graphio inscriptus

Fragmentum vasculi q. d. *terra sigillata* Hispanici. Titulus in pede post cocturam scarifatus. Litt. circ. 0,9. Rep. Segobrigae a. 2003 in effossionibus porticus meridionalis fori (*UE* 7311 n. 4; inv. n. 104247; S-831). Servatur in *M. S.* inter reposita, ubi descripsit J. M. A. a. 2006.



Bait[- -]

Im. phot. a J. M. A. sumpta.

ABASCAL – CEBRIÁN 2007c, 154–155 n. 160 cum im. phot. (*HEp* 16, 2007, 214).

Supplendum fortasse nomen possessoris. J. M. A. – G. A.

13, 844 tit. vasculo graphio inscriptus

Pars inferior vasculi q. d. *terra sigillata* Hispanici. Titulus lateri externo iuxta pedem post cocturam scarifatus. Litt. circ. 1/2,7. Rep. Segobrigae a. 2011 in effossionibus amphitheatri (*UE* 16060 n. 4546; S-970). Servatur in *M. S.* inter reposita, ubi descripsit R. C. m. Apr. a. 2013, quae mihi communicavit.



[- -] f(ecit?) catinus (!) IIIIII[- -]

Im. phot. a R. C. sumpta.

1 in. periit nomen officinatoris vel servi eius. Offendere videtur *catinus* pro *catinos*. Nota numerorum in fine fortasse fracta.

De catinis, i. e. vasculis crassioribus quam altis q. d. frequenter panna vide ad tit. 13, 865. J. M. A.

13, 845 tit. vasculo graphio inscriptus

Pars superior vasculi q. d. *terra sigillata* Galliae meridionalis forma DRAGENDORFF 18. Titulus lateri externo iuxta pedem post cocturam scarifatus. Litt. circ. 1/1,8. Rep. Segobrigae a. 2012 in effossionibus amphitheatri (*UE* 16060 n. 619; S-971). Servatur in *M. S.* inter reposita, ubi descripsit R. C. a. 2013, quae mihi communicavit.



CIIRII

Im. phot. a R. C. sumpta.

Fuit fere *Cere* vel *C(a)ere* vel *C(a)er(a)e*.

Litt. E cursiva duabus hastis rectis indicata.

Nomen possessoris vasculi aliunde non novimus. Cf. *Cerine* (SOLIN 2003, 749).

Ex forma et ex contextu archaeologico, ubi vasculum in lucem prodiit, saec. I medii. J. M. A.

13, 846 tit. vasculo graphio inscriptus

Pars inferior vasculi q. d. *terra sigillata* Galliae meridionalis forma DRAGENDORFF 37, sigillo [- -]M CAR(- -) praediti. Titulus lateri externo post cocturam scarifatus. Litt. circ. 1,9. Rep. Segobrigae a. 2000 in effossionibus aulae aetatis Flaviorum a foro ad occidentem versus sitae (*UE* 3000 n. 3626; inv. n. 60799; S-805). Servatur in *M. S.* inter reposita, ubi descripsit J. M. A. a. 2006.

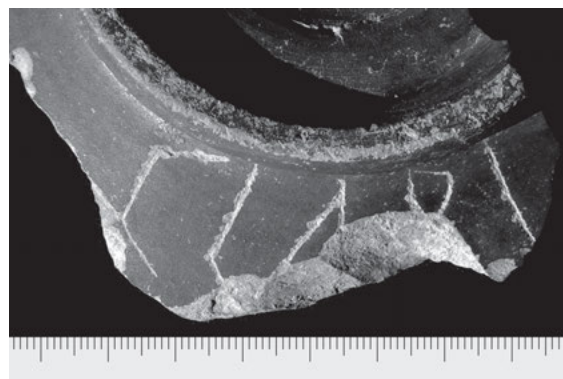

Clari [- -?]

Im. phot. a J. M. A. sumpta.

ABASCAL – CEBRIÁN 2007c, 141 n. 70 cum im. phot. (*HEp* 16, 2007, 181).

J. M. A. – G. A.

13, 847 tit. vasculo graphio inscriptus
Pars inferior vasculi q. d. *terra sigillata* Hispanici sigillo OF T ° ACCI praediti. Titulus lateri plantae externo post cocturam scarifatus. Litt. circ. 1,3. Rep. Segobrigae a. 1998 in effossionibus thermarum aetatis Flaviorum (*UE* 1906 n. 284; inv. n. 12979; S-806). Servatur in *M. S.* inter reposita, ubi descripsit J. M. A. a. 2006.

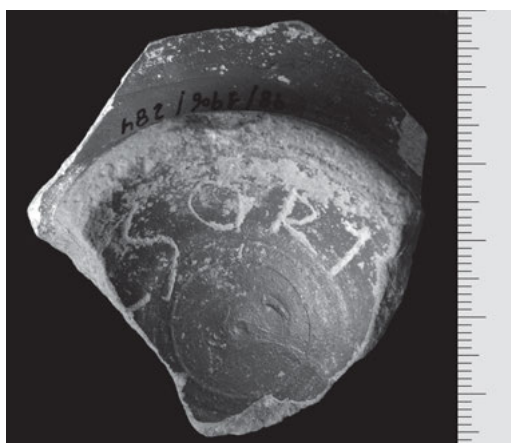

[Cu]rsori[s?]

Im. phot. a J. M. A. sumpta.
ABASCAL – CEBRIÁN 2007c, 133 n. 31 cum im. phot. (*HEp* 16, 2007, 182).

J. M. A. – G. A.

13, 848 tit. vasculo graphio inscriptus
Planta vasculi q. d. *cerámica de paredes finas (céramique à parois fines* MAYET) forma MAYET LII. Titulus lateri plantae externo post cocturam scarifatus. Litt. circ. 0,9/1. Rep. Segobrigae a. 2012 in effossionibus amphitheatri (*UE* 16066 n. 19; S-975). Servatur in *M. S.* inter reposita, ubi descripsit R. C. a. 2013, quae mihi communicavit.



Diom-
ius

Im. phot. a R. C. sumpta.
Nomen possessoris aliunde non novimus.
Saec. I videtur. J. M. A.

13, 849 tit. vasculo graphio inscriptus
Fragmentum vasculi q. d. *terra sigillata* Hispanici forma RITTERLING 8. Titulus lateri externo iuxta pedem post

cocturam scarifatus. Litt. circ. 0,8. Rep. Segobrigae a. 1969 in effossionibus areae q. d. parascenii theatri (inv. n. 162250; S-196). Servatur in *M. P. C.* inter reposita, ubi vidit SÁNCHEZ-LAFUENTE, quem in titulo describendo secuti sumus. Frustra quaesivimus.

II ROTIS

Erotis

Im. del. a SÁNCHEZ-LAFUENTE publici iuris facta.
SÁNCHEZ-LAFUENTE 1991, 213 n. 4. 232 cum im. del. fig. 4 (*HEp* 4, 1994, 371c).

Litt. E cursiva duabus hastis rectis indicata.
Saec. I-II. J. M. A. – G. A.

13, 850 tit. vasculo graphio inscriptus
Planta vasculi ex officinis Segobrigensibus orti parieti externae picta. Titulus lateri externo iuxta pedem post cocturam scarifatus. Litt. circ. 0,9/1,3. Rep. Segobrigae a. 2012 in effossionibus amphitheatri (*UE* 16065 n. 1585; S-977). Servatur in *M. S.* inter reposita, ubi descripsit R. C. a. 2013, quae mihi communicavit.

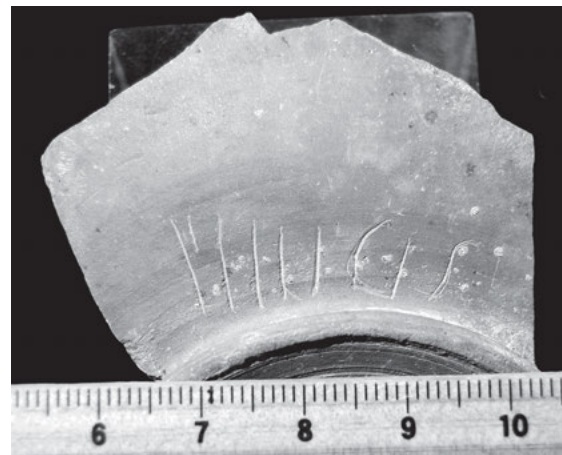

Felicis

Im. phot. a R. C. sumpta.
1 in. exstat hasta recta cum virgula superiore. Litt. F et E cursivae duabus hastis rectis indicata.
Saec. I-II. J. M. A.

13, 851 tit. vasculo graphio inscriptus
Fragmenta duo inter se composita vasculi q. d. *terra sigillata* Hispanici forma DRAGENDORFF 37. Titulus lateri externo iuxta pedem post cocturam scarifatus. Litt. 1,3. Rep. Segobrigae a. 1998 in effossionibus thermarum aetatis Flaviorum (*UE* 1901 n. 166 et 183; inv. n. 12337 et 12354; S-807). Servatur in *M. S.* inter reposita, ubi descripsit et im. phot. sumpsit J. M. A. a. 2006.

[- - ?] *Grati*

Im. phot. a J. M. A. sumpta.
ABASCAL – CEBRIÁN 2007c, 132–133 n. 28 cum im. phot. (*HEp* 16, 2007, 183).
Litt. A sine hasta librata.



Saec. I ex. vel II. in. videtur.

J. M. A. – G. A.

13, 852 tit. vasculo graphio inscriptus

Pars inferior vasculi q. d. *terra sigillata* Hispanici. Titulus lateri pedis lateri externo post cocturam scarifatus. Litt. 0,7. Rep. Segobrigae a. 2004 in effossionibus circi (UE 9011 n. 835; inv. n. 128060; S-808). Servatur in M. S. inter reposita, ubi descripsit J. M. A. a. 2006.

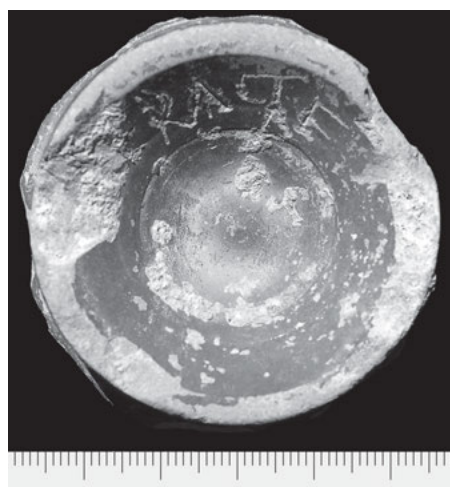

[H]eraclei

Im. phot. a J. M. A. sumpta.

ABASCAL – CEBRIÁN 2007c, 165 n. 218 cum im. phot. (HEp 16, 2007, 184).

Nomen *Heracleius* aliunde non novimus sed cf. *Heraclius* (SOLIN 2003, 527), cuius genitivus *Heracli*, hic scriptus *Heracli*, esse posset.

Saec. II.

J. M. A. – G. A.

13, 853 tit. vasculo graphio inscriptus

Vasculum ex genere q. d. *terra sigillata* Hispanicum forma DRAGENDORFF 37. Titulus lateri externo post cocturam scarifatus. Litt. circ. 0,9. Rep. Segobrigae a. 1986 in effossionibus moenium et portae septentrionalis oppidi (inv. n. 162247; S-193). Servatur in M. P. C. inter reposita, ubi vidit SÁNCHEZ-LAFUENTE, quem in titulo describendo secuti sumus. Frustra quaesivimus.

LORENTIS

Lorentis (!)

Im. del. a SÁNCHEZ-LAFUENTE publici iuris facta.

SÁNCHEZ-LAFUENTE 1991, 214 n. 6. 232 cum im. del. fig. 6 (HEp 4, 1994, 371d).

Cognomen Lorentis, i. e. Laurentis (cf. KAJANTO 1965, 182) aliunde in Hispania non novimus. De voce *Lorentis* pro *Laurentis* vide VÄÄNÄNEN 1995, 85–86 n. 60.

Saec. III–IV SÁNCHEZ-LAFUENTE fortasse recte.

J. M. A. – G. A.

13, 854 tit. vasculo graphio inscriptus

Planta vasculi q. d. *terra sigillata* Hispanici. Titulus lateri externo post cocturam scarifatus. Litt. 0,9. Rep. Segobrigae a. 2002 in effossionibus fori (UE 5811 n. 11; inv. n. 83988; S-764). Servatur in M. S. inter reposita, ubi descripsit J. M. A. a. 2006.

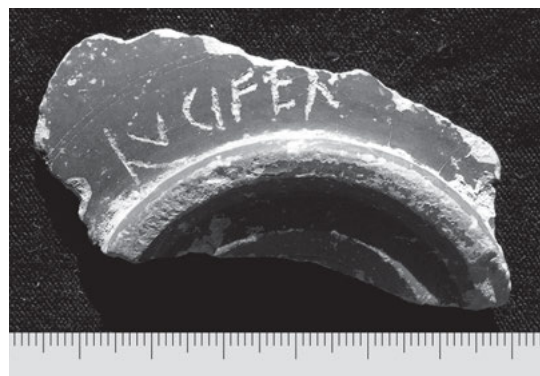

Lucifer

Im. phot. a J. M. A. sumpta.

ABASCAL – CEBRIÁN 2007c, 152 n. 139 cum im. phot. (AE 2007, 804; HEp 16, 2007, 185).

Litt. L cursiva. Cognomen Latinum *Lucifer* (KAJANTO 1965, 288; ABASCAL 1994a, 404) recurrit inter alios in tit. 13, 927 (*Carrascosa del Campo*, CU).

Saec. I–II.

J. M. A. – G. A.

13, 855 tit. vasculo graphio inscriptus

Pars inferior vasculi q. d. *terra sigillata* Hispanici. Titulus lateri plantae interno post cocturam scarifatus. Litt. 1,1. Rep. Segobrigae a. 2004 in effossionibus basilicae urbanae iuxta forum ad orientem versus sitae (UE 7832 n. 329; inv. n. 124860; S-809). Servatur in M. S. inter reposita, ubi descripsit J. M. A. a. 2006.



Lupule (!)

Im. phot. a J. M. A. sumpta.

ABASCAL – CEBRIÁN 2007c, 163 n. 208 cum im. phot. (HEp 16, 2007, 186).

Litt. E cursiva duabus hastis rectis indicata.

De cognomine Latino *Lupula* vide KAJANTO 1965, 328.

Saec. I–II.

J. M. A. – G. A.

13, 856 tit. vasculo graphio inscriptus

Planta vasculi q. d. *terra sigillata* Hispanici forma DRAGENDORFF 37. Titulus lateri externo post cocturam scarifatus.

Litt. circ. 1. Rep. Segobrigae a. incerto (inv. n. 162246; S-192). Servatur in *M. P. C.* inter reposita, ubi vidit SÁNCHEZ-LAFUENTE, quem in titulo describendo secuti sumus. Frustra quaesivimus.



Martialis

Im. del. a SÁNCHEZ-LAFUENTE publici iuris facta. SÁNCHEZ-LAFUENTE 1991, 214 n. 7. 232 cum im. del. fig. 7 (*HEp* 4, 1994, 371e).

Saec. I-II.

J. M. A. – G. A.

13, 857 tit. vasculo graphio inscriptus

Lagoena Hispanica nonnullis fragmentis inter se compositis fracta. Titulus lateri externo post cocturam scarifatus. Litt. circ. 4,6. Rep. Segobrigae a. 1999 in effossionibus domus privatae prope thermas aetatis Flaviorum sitae, i. e. loco q. d. “domus Silvani” (*UE* 1249 n. 8–11; inv. n. 38413–38416; S-811). Servatur in *M. S.* inter reposita, ubi descripsit J. M. A. a. 2006.

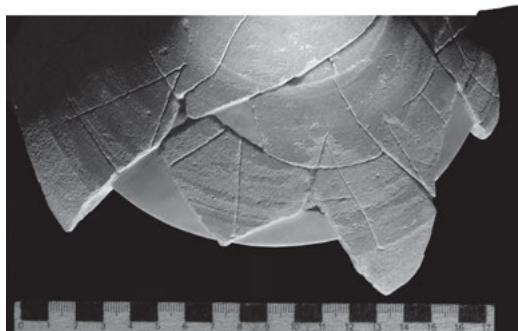
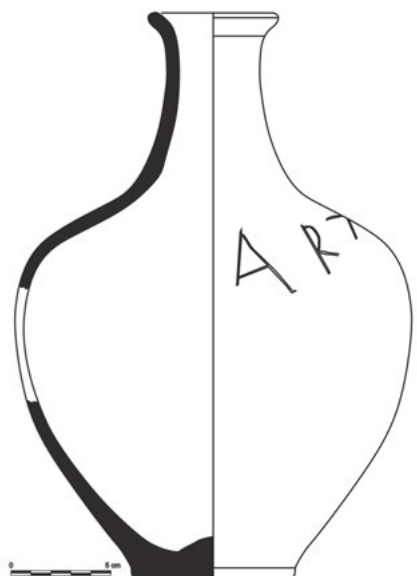

Marto[- -]

Im. phot. a J. M. A. sumpta.

ABASCAL – CEBRIÁN 2007c, 135–136 n. 43 cum im. phot. (*HEp* 16, 2007, 188).

Saec. II-III.

J. M. A. – G. A.

13, 858 tit. vasculo graphio inscriptus

Pars superior vasculi q. d. *terra sigillata* Hispanici forma RITTERLING 8. Titulus post cocturam scarifatus. Litt. circ. 0,8. Rep. Segobrigae a. 2003 in effossionibus porticus meridionalis fori (*UE* 7427 n. 115; inv. n. 109102; S-856). Servatur in *M. S.* inter reposita, ubi descripsit J. M. A. a. 2006.

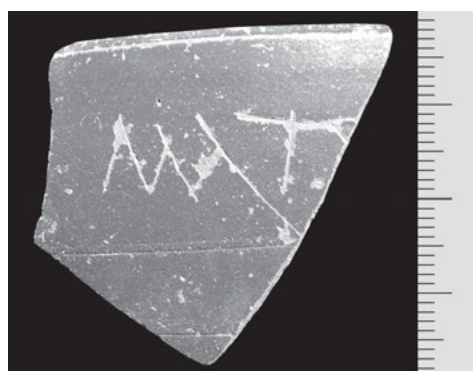

Mat+[- -]

Im. phot. a J. M. A. sumpta.

ABASCAL – CEBRIÁN 2007c, 157–158 n. 174 cum im. phot. (*HEp* 16, 2007, 239).

1 + est caput litt. incertae, litt. A cursiva sine hasta librata.

J. M. A. – G. A.

13, 859 tit. vasculo graphio inscriptus

Planta vasculi ex officinis Segobrigensibus orti pariete externa picta formae ABASCAL 16. Titulus lateri externo post cocturam scarifatus. Litt. circ. 1. Rep. Segobrigae a. 2012 in effossionibus amphitheatri (*UE* 16065 n. 1584; S-976). Servatur in *M. S.* inter reposita, ubi descripsit R. C. m. Apr. a. 2013, quae mihi communicavit.



Melet+

Im. phot. a R. C. sumpta.

1 + est hasta recta; litt. E cursiva duabus hastis rectis indicata. Post litt. M hasta acclivis ad litt. non pertinens; cave, ne videas ≡Manius≡ vel MA.

Supplendum fortasse *Meletis* sive *Melete*. De nomine Graeco *Meletus* vide SOLIN 2003, 1379.

Saec. I-II.

J. M. A.

13, 860 tit. vasculo graphio inscriptus

Pars inferior vasculi q. d. *terra sigillata* Hispanici forma DRAGENDORFF 27. Titulus lateri externo post cocturam scarifatus. Litt. circ. 0,6. Rep. Segobrigae a. 1972 in effossionibus amphitheatri (inv. n. 162245; S-191). Servatur in *M. P. C.* inter reposita, ubi vidit SÁNCHEZ-LAFUENTE, quem in titulo describendo secuti sumus. Frustra quaesivimus.

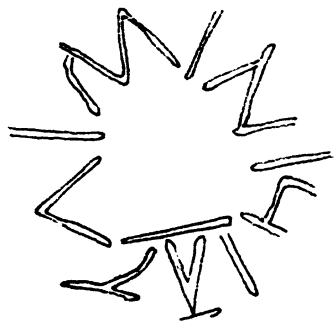

Minici Latai

Im. del. a SÁNCHEZ-LAFUENTE publici iuris facta.
SÁNCHEZ-LAFUENTE 1991, 214–215 n. 8. 232 cum im. del. fig. 8
(HEp 4, 1994, 371f). – Cf. VALLEJO 2005a, 543 n. 39.

Minicii recurrunt in tit. 13, 8 (Titulciae), 13, 166 (= II
3085, *Carmena*, TO) et in agro Segobrigense (vide tit.
13, 913). Cognomen *Lataus* aliunde non novimus, sed vide
Latta in tit. Caesaraugustano II 2999.

Saec. I med. vel ex. (Claudio-Domiciano SÁNCHEZ-
LAFUENTE, recte). J. M. A. – G. A.

13, 861 tit. vasculo graphio inscriptus

Pars inferior vasculi q. d. *terra sigillata* Italici sigillo CRISE
praediti. Titulus lateri plantae externo post cocturam sca-
rifatus. Litt. circ. 2. Rep. Segobrigae a. 1999 in effossioni-
bus thermarum q. d. *Termas del teatro* (UE 2061 n. 28;
inv. n. 21434; S-810). Servatur in M. S. inter reposita, ubi
descripsit J. M. A. a. 2006.

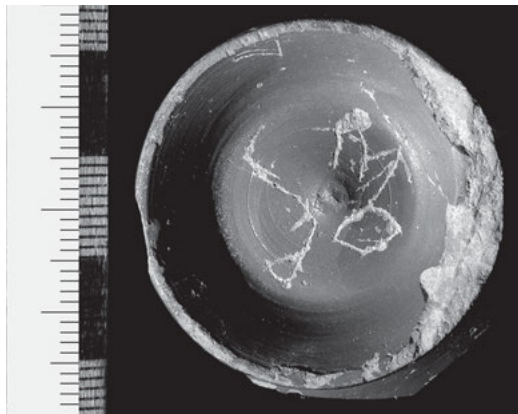

M(arci?) O(- - -) P(- - -) s(ervi?)

Im. phot. a J. M. A. sumpta.
ABASCAL – CEBRIÁN 2007c, 138 n. 54 cum im. phot. (HEp 16,
2007, 187).

Saec. I in. J. M. A. – G. A.

13, 862 tit. vasculo graphio inscriptus

Planta vasculi q. d. *terra sigillata* Hispanici forma DRAGEN-
DORFF 27. Titulus lateri externo post cocturam scarifatus.
Litt. circ. 0,8. Rep. Segobrigae a. 1972 in effossionibus
amphitheatri (inv. n. 162244; S-190). Servatur in M. P. C.
inter reposita, ubi vidit SÁNCHEZ-LAFUENTE, quem in titulo
describendo secuti sumus. Frustra quaesivimus.

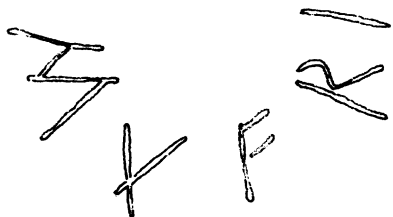

Mufri (?)

Im. del. a SÁNCHEZ-LAFUENTE publici iuris facta.
SÁNCHEZ-LAFUENTE 1991, 215 n. 9. 232 cum im. del. fig. 9
(HEp 4, 1994, 371g).

Nomen gentile *Mufrius* vel cognomina *Mufer/Mufrus*
aliunde non novimus.

Ex vasculi genere formaque saec. I–II. J. M. A. – G. A.

13, 863 tit. vasculo graphio inscriptus

Pars inferior vasculi q. d. *terra sigillata* Hispanici. Titulus
lateri externo post cocturam scarifatus. Litt. 1,1. Rep.
Segobrigae a. 2003 in effossionibus tabernarum porticus
meridionalis fori (UE 7382 n. 15; inv. n. 106723; S-812).
Servatur in M. S. inter reposita, ubi descripsit J. M. A. a.
2006.

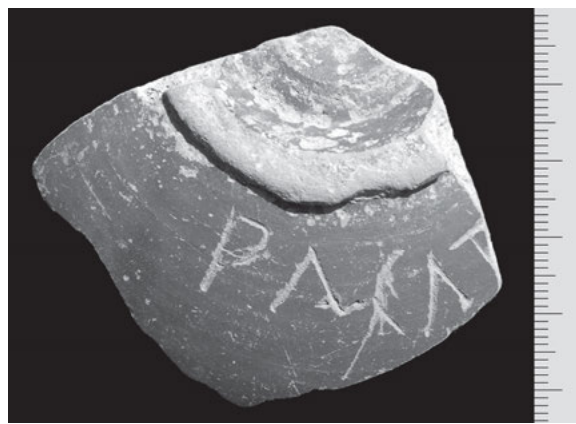

Pacat[- - -]

Im. phot. a J. M. A. sumpta.

ABASCAL – CEBRIÁN 2007c, 154–155 n. 165 cum im. phot. (HEp
16, 2007, 189).

Supplenda fortasse cognomina *Pacatus* vel *Pacata* vel *Paca-
tianus/-a*.

Saec. II. J. M. A. – G. A.

13, 864 tit. vasculo graphio inscriptus

Pars inferior vasculi q. d. *terra sigillata* Hispanici forma
DRAGENDORFF 37. Titulus lateri interno post cocturam sca-
rifatus. Litt. 0,8. Rep. Segobrigae a. 2001 in effossionibus
fori (UE 5353 n. 7; inv. n. 74648; S-813). Servatur in M. S.
inter reposita, ubi descripsit J. M. A. a. 2006.

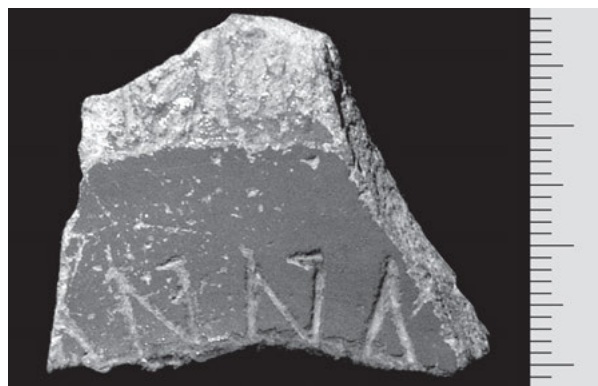

[P]anna [- - -]

Im. phot. a J. M. A. sumpta.

ABASCAL – CEBRIÁN 2007c, 148–149 n. 114 cum im. phot. (HEp
16, 2007, 190).

Nomen vasorum q. d. *pannae* recurrunt in tit. insequenti.

Saec. II videtur. J. M. A. – G. A.

13, 865 tit. vasculo graphio inscriptus

Catinus ex genere q. d. *terra sigillata* Hispanicus forma *Hispánica* 7. Tituli duo lateribus externo (tit. A) atque interno (tit. B) ante cocturam scarifati. Litt. circ. 0,9. Rep. Segobrigae a. 2000 in effossionibus fori (UE 5080 n. 3; inv. n. 57534; S-762). Servatur in M. S. inter reposita, ubi descripsit J. M. A. a. 2006.



Tit. A:

*Panas (!) + [- -]
XXXII*

Tit. B:

[- -]s CCCCCX

Im. phot. a J. M. A. sumptae et ope machinae computariae coniunctae.

ABASCAL – CEBRIÁN 2007c, 146–147 n. 102 cum im. phot. (AE 2007, 802a–b; HEP 16, 2007, 191 a–b).

Tit. A: + est hasta recta litt. incertae. Tit. B supplendum veri simillime [*catino*]s (cf. MARICHAL 1988 passim).

Vasa vel catini q. d. panna (HILGERS 1969, 237; MARICHAL 1988, 89) illi sunt ad formas DRAGENDORFF 29.37 et RITTERLING 8 accedentes inter saec. I–II ex figlinis orti (cf. ABASCAL – LÓPEZ DE LOS MOZOS 1993, 362); cf. tit. antecedentem.

J. M. A. – G. A.

13, 866 tit. vasculo graphio inscriptus

Fragmenta tria inter se composita partis superioris vasculi q. d. *terra sigillata* Hispanicae formae DRAGENDORFF 27. Titulus lateri externo post cocturam scarifatus. Litt. 1,4. Rep. Segobrigae a. 2002 in effossionibus porticus meridionalis fori (UE 5761 n. 25 et UE n. 5776 n. 5; inv. n. 83064 et 83385; S-763). Servantur in M. S. inter reposita, ubi descripsit J. M. A. a. 2006.



[- -] pone fu[r]

Im. phot. a J. M. A. sumpta.

ABASCAL – CEBRIÁN 2007c, 151 n. 133 cum im. phot. (AE 2007, 803; HEP 16, 2007, 192); ABASCAL 2018b, 12–13 n. 1.7 cum im. phot.

Tituli Hispanici tales leguntur Compluto (STYLOW 1998, 202 n. 29) et Edetae (cf. II²/14, 185 w et 185 x). De iussis similibus vide MAYER 1996, 127–128 et imprimis ABASCAL 2018b, 7–21, cum bibliographia ampliore.

Ex vasculi genere saec. II videtur. J. M. A. – G. A.

13, 867 tit. vasculo graphio inscriptus

Pars inferior vasculi q. d. *terra sigillata* Hispanicae sigillo praediti. Titulus lateri plantae externo post cocturam scarifatus. Litt. circ. 1. Rep. Segobrigae a. 1999 in effossionibus thermarum aetatis Flaviorum iuxta ecclesiam in colle oppidi sitarum (UE 403 n. 9; inv. n. 32414; S-814). Servatur in M. S. inter reposita, ubi descripsit J. M. A. a. 2006.

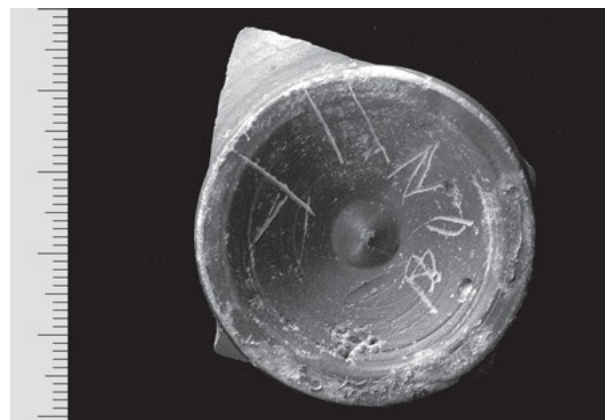

Pone f(ur) (?)

Im. phot. a J. M. A. sumpta.

ABASCAL – CEBRIÁN 2007c, 129 n. 6 cum im. phot. (HEP 16, 2007, 193); ABASCAL 2018b, 13 n. 1.8 cum im. phot.

Litt. E cursiva duabus hastis rectis indicata.

Ponti(- -) F(- -) sive Pontif(- -) EDITORES. Hanc lectionem nobis proposuit nuperrime VELAZA. Vide tit. antecedentem.

J. M. A. – G. A.

13, 868 tit. vasculo graphio inscriptus

Pars inferior vasculi q. d. *terra sigillata* Hispanicae forma DRAGENDORFF 27. Titulus in pede post cocturam scarifatus. Litt. circ. 1. Rep. Segobrigae a. 2003 in effossionibus porticus meridionalis fori (UE 7559 n. 27; inv. n. 114615; S-868). Servatur in M. S. inter reposita, ubi descripsit J. M. A. a. 2006.

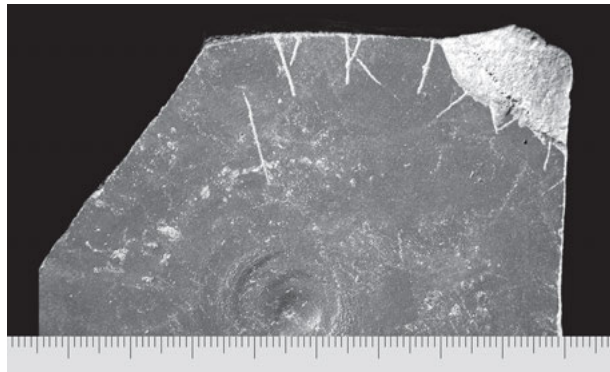

Primi[- -]

Im. phot. a J. M. A. sumpta.
ABASCAL – CEBRIÁN 2007c, 159 n. 184 cum im. phot. (*HEp* 16, 2007, 251).

J. M. A. – G. A.

13, 869 tit. vasculo graphio inscriptus

Planta vasculi q. d. *terra sigillata* Hispanici forma DRAGENDORFF 37. Titulus lateri externo post cocturam scarifatus. Litt. circ. 1,8. Rep. Segobrigae a. 1983 in effossionibus viae urbanae inter forum et locum q. d. *Termas del teatro* sitae, i. e. in *camino paralelo a la calle de las termas* ex scheda ab ALMAGRO BASCH redacta (inv. n. 162243; S-189). Servatur in *M. P. C.* inter reposita, ubi vidit SÁNCHEZ-LAFUENTE, quem in titulo describendo secuti sumus. Frustra quaesivimus.



Prim[- -]

Im. del. a SÁNCHEZ-LAFUENTE publici iuris facta.
SÁNCHEZ-LAFUENTE 1991, 215–216 n. 10. 232 cum im. del. fig. 10 (*HEp* 4, 1994, 371 b).

Saec. I tribuit SÁNCHEZ-LAFUENTE fortasse recte.

J. M. A. – G. A.

13, 870 tit. vasculo graphio inscriptus

Planta vasculi q. d. *terra sigillata* Hispanici forma *Hispanica* 8. Titulus lateri plantae externo post cocturam scarifatus. Litt. circ. 0,7. Rep. Segobrigae a. 1972 in effossionibus amphitheatri (inv. n. 162234; S-180). Servatur in *M. P. C.* inter reposita, ubi vidit SÁNCHEZ-LAFUENTE, quem in titulo describendo secuti sumus. Frustra quaesivimus.



[P]rim[- -]

Im. del. a SÁNCHEZ-LAFUENTE publici iuris facta.
SÁNCHEZ-LAFUENTE 1991, 219 n. 19. 233 cum im. del. fig. 19 (*HEp* 4, 1994, 371 o)

J. M. A. – G. A.

13, 871 tit. vasculo graphio inscriptus

Planta vasculi q. d. *terra sigillata* Hispanici. Titulus lateri plantae externo post cocturam scarifatus. Litt. 1. Rep. Segobrigae a. 2000 in effossionibus aulae aetatis Flavorum

a foro ad occidentem versus sitae (*UE* 3209 n. 2; inv. n. 54250; S-759). Servatur in *M. S.* inter reposita, ubi descripsit J. M. A. a. 2006.

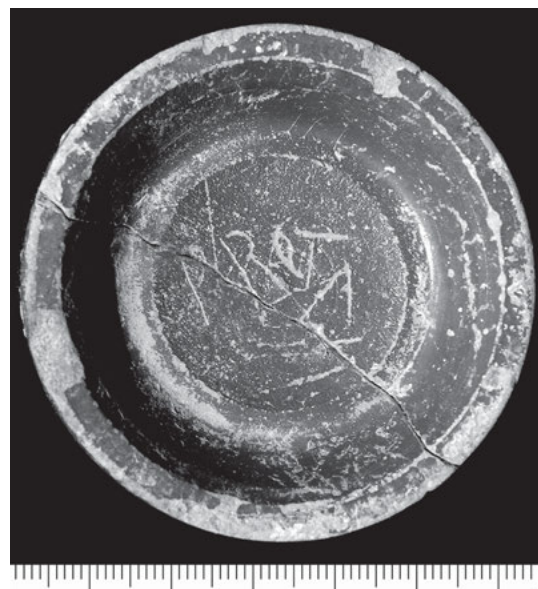

Protae

Im. phot. a J. M. A. sumpta.
ABASCAL – CEBRIÁN 2007c, 142 n. 75 cum im. phot. (*AE* 2007, 799; *HEp* 16, 2007, 194).

Litt. E cursiva duabus hastis rectis indicata.

Nomen Graecum *Prote* (cf. SOLIN 2003, 1122) in formam Latinam redactum est.

Ex vasculi genere saec. I–II videtur. J. M. A. – G. A.

13, 872 tit. vasculo graphio inscriptus

Fragmentum ollae ex terra cocta pallida. Titulus lateri externo ante cocturam scarifatus. Litt. 4,5. Rep. Segobrigae a. 1999 in effossionibus thermarum q. d. *Termas del teatro* (*UE* 2254 n. 18; inv. n. 26882; S-903). Servatur in *M. S.* inter reposita, ubi descripsit J. M. A. a. 2006.



[R?]ebûr[- -]

Im. phot. a J. M. A. sumpta.
ABASCAL – CEBRIÁN 2007c, 139 n. 58 cum im. phot. (*HEp* 16, 2007, 286).

Litt. E cursiva duabus hastis rectis indicata.

Supplendum fortasse [R]ebûr[ri/-ae] vel [R]ebûr[rini/-ae].

J. M. A. – G. A.

13, 873 tit. vasculo graphio inscriptus

Vasculum q. d. *terra sigillata* Hispanicum forma DRAGENDORFF 27. Titulus lateri externo post cocturam scarifatus. Litt. circ. 0,9. Rep. Segobrigae a. 2000 in effossionibus aulae aetatis Flaviorum a foro ad occidentem versus sitae (UE 3227 n. 271; inv. n. 61344; S-815). Servatur in M. S. inter reposita, ubi descripsit J. M. A. a. 2006.

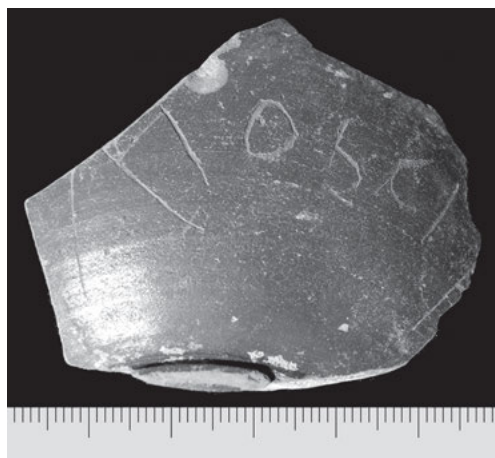

R̄iosci p[anna?]

Im. phot. a J. M. A. sumpta.

ABASCAL – CEBRIÁN 2007c, 143 n. 80 cum im. phot. (HEp 16, 2007, 195).

1 in. veri simillime pedes litt. RI videntur. Lectio in dubio manet.

Saec. II.

J. M. A. – G. A.

13, 874 tit. vasculo graphio inscriptus

Pars inferior vasculi q. d. *terra sigillata* Hispanicum forma DRAGENDORFF 37. Titulus lateri interno post cocturam scarifatus. Litt. circ. 0,6. Supra tit. circulus cum cruce inscriptus est. Rep. Segobrigae a. 2002 in effossionibus domus privatae saec. IV–V exstructae prope thermas Flaviae in colle oppidi (UE 8011 n. 63; inv. n. 88927; S-816). Servatur in M. S. inter reposita, ubi descripsit J. M. A. a. 2006.



[- - ?] Romanu[s - - ?]

Im. phot. a J. M. A. sumpta.

ABASCAL – CEBRIÁN 2007c, 160 n. 187 cum im. phot. (HEp 16, 2007, 196).

Ex vasculi genere saec. I–III videtur. J. M. A. – G. A.

13, 875 tit. vasculo graphio inscriptus

Planta vasculi q. d. *terra sigillata* Hispanicum forma DRAGENDORFF 15/17 sigillo OF [- -] praediti. Titulus lateri plantae interno post cocturam scarifatus. Litt. 2,5. Rep. Segobrigae a. 2000 in effossionibus aulae aetatis Flaviorum a foro ad occidentem versus sitae (UE 3227 n. 165; inv. n. 61240; S-760). Servatur in M. S. inter reposita, ubi descripsit J. M. A. a. 2006.

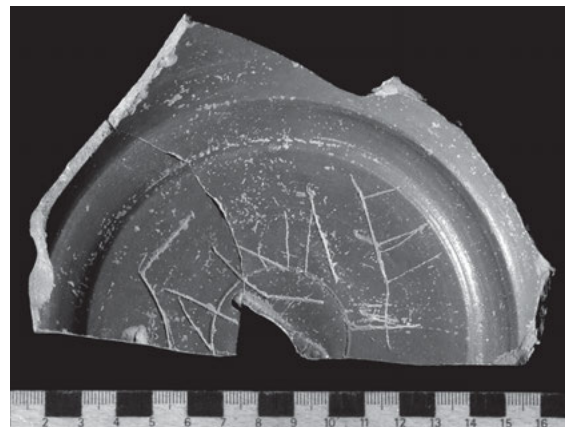

Salvae

Im. phot. a J. M. A. sumpta.

ABASCAL – CEBRIÁN 2007c, 142 n. 78 cum im. phot. (AE 2007, 800; HEp 16, 2007, 197).

Litt. A sine hasta librata.

Ex vasculi genere saec. I–II videtur. J. M. A. – G. A.

13, 876 tit. vasculo graphio inscriptus

Pars inferior vasculi q. d. *terra sigillata* Hispanicum. Titulus lateri pedis interno post cocturam scarifatus. Litt. circ. 1,1. Rep. Segobrigae a. 2002 in effossionibus porticus meridionalis fori (UE 5699 n. 21; inv. n. 81499; S-817). Servatur in M. S. inter reposita, ubi descripsit J. M. A. a. 2006.

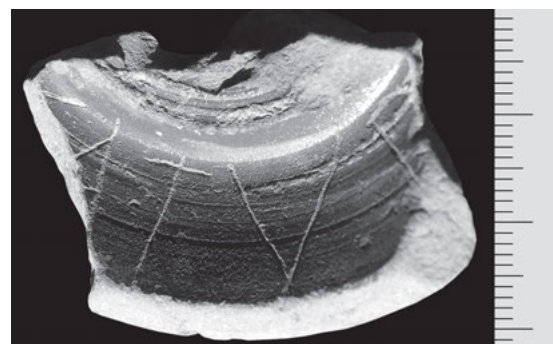

Şatur[- -]

Im. phot. a J. M. A. sumpta.

ABASCAL – CEBRIÁN 2007c, 150 n. 127 (HEp 16, 2007, 198).

J. M. A. – G. A.

13, 877 tit. vasculo graphio inscriptus

Pes vasculi q. d. *terra sigillata* Hispanicum sigillo (E)X ◦ ◦ PAT praediti. Titulus lateri pedis interno post cocturam scarifatus. Litt. circ. 0,6. Rep. Segobrigae a. 2003 in effossionibus fori (UE 7323 n. 6; inv. n. 104495; S-818). Servatur in M. S. inter reposita, ubi descripsit J. M. A. a. 2006.

Suri

Im. phot. a J. M. A. sumpta.

ABASCAL – CEBRIÁN 2007c, 155 n. 162 cum im. phot. (HEp 16, 2007, 199).

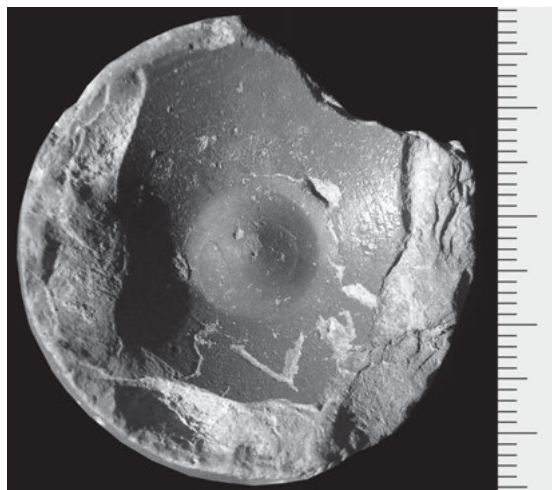

J. M. A. – G. A.

13, 878 tit. vasculo graphio inscriptus

Pars inferior vasculi q. d. *terra sigillata* Hispanici. Titulus iuxta pedem post cocturam scarifatus. Litt. circ. 0,8. Rep. Segobrigae a. 2001 in effossionibus fori (UE 5126 n. 6; inv. n. 67741; S-882). Servatur in M. S. inter reposita, ubi descripsit J. M. A. a. 2006.



Them[- -]

Im. phot. a J. M. A. sumpta.

ABASCAL – CEBRIÁN 2007c, 148 n. 108 cum im. phot. (HEp 16, 2007, 265).

J. M. A. – G. A.

13, 879 tit. vasculo graphio inscriptus

Fragmentum vasculi q. d. *terra sigillata* Hispanici forma DRAGENDORFF 37. Titulus lateri pedis interno post cocturam scarifatus. Litt. circ. 1. Rep. Segobrigae a. 2006 in effossionibus circi (UE 9365 n. 7; inv. n. 142461; S-819). Servatur in M. S. inter reposita, ubi descripsit J. M. A. a. 2006.



[Te]rentie (!) pa[ma]

Im. phot. a J. M. A. sumpta.

ABASCAL – CEBRIÁN 2007c, 168 n. 234 cum im. phot. (HEp 16, 2007, 200).

1 in. extat pes litt. R; litt. E cursiva prior duabus hastis rectis indicata.

De nomine vasis vide tit. 13, 865.

Saec. I posterioris videtur.

J. M. A. – G. A.

13, 880 tit. vasculo graphio inscriptus

Planta vasculi q. d. *terra sigillata* Italici sigillo Villii Natalis praediti. Titulus lateri plantae externo post cocturam scarifatus. Litt. circ. 0,5. Rep. Segobrigae a. incerto in effossionibus thermarum q. d. *Termas del teatro* (inv. n. 162242; S-188). Servatur in M. P. C. inter reposita, ubi vidit SÁNCHEZ-LAFUENTE, quem in titulo describendo secuti sumus. Frustra quaesivimus.

Urbâni

Im. del. a SÁNCHEZ-LAFUENTE publici iuris facta.

SÁNCHEZ-LAFUENTE 1991, 216 n. 11. 232 cum im. del. fig. 11 (HEp 4, 1994, 371i).

Saec. I prioris (Tiberio SÁNCHEZ-LAFUENTE fortasse recte).

J. M. A. – G. A.

13, 881 tit. vasculo graphio inscriptus

Fragmentum vasculi q. d. *terra sigillata* Galliae meridionalis. Titulus lateri plantae interno post cocturam scarifatus. Litt. circ. 1,1. Rep. Segobrigae a. 1999 in effossionibus thermarum q. d. *Termas del teatro* (UE 2197 n. 4; inv. n. 24335; S-888). Servatur in M. S. inter reposita, ubi descripsit J. M. A. a. 2006.



Veg[et- -]

Im. phot. a J. M. A. sumpta.

ABASCAL – CEBRIÁN 2007c, 139 n. 57 cum im. phot. (HEp 16, 2007, 271).

Ex vasculi genere, saec. I videtur.

J. M. A. – G. A.

13, 882 tit. vasculo graphio inscriptus

Fragmentum vasculi q. d. *terra sigillata* Hispanici. Titulus lateri externo post cocturam scarifatus. Litt. circ. 0,9. Rep. Segobrigae a. 1999 eodem loco ubi titulus praecedens (UE 2118 n. 3; inv. n. 26846; S-758). Servatur in M. S. inter reposita, ubi descripsit J. M. A. a. 2006.

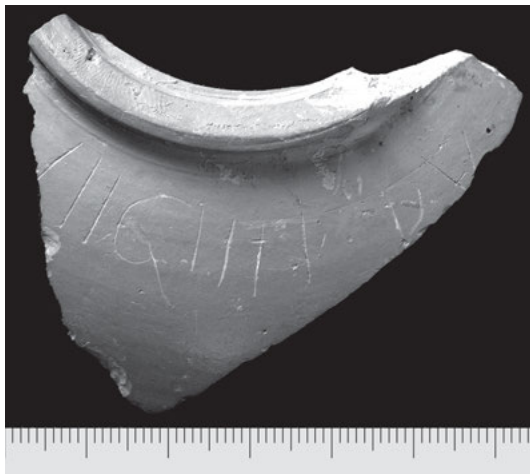

Vegeti +u[- -]

Im. phot. a J. M. A. sumpta.
 ABASCAL – CEBRIÁN 2007c, 138–139 n. 56 cum im. phot. (AE 2007, 798; HEP 16, 2007, 201).
 Litt. E cursiva duabus hastis rectis indicata, + est caput litt. B vel P. Legitur fortasse *pu[er ?]*.
 1 *Vegeti Bu[- -]* ABASCAL – CEBRIÁN. J. M. A. – G. A.

13, 883 tit. vasculo graphio inscriptus
 Catinus ex officinis Pompeii ortus ex genere q. d. *rojo pompeyano* forma LATTARA 15. Titulus lateri externo post cocturam scarifatus. Litt. 1. Rep. Segobrigae a. 2000 in effossionibus fori (UE 5078 n. 1; inv. n. 57517; S-761). Servatur in M. S. inter reposita, ubi descripserunt J. M. A. et R. C. a. 2006.

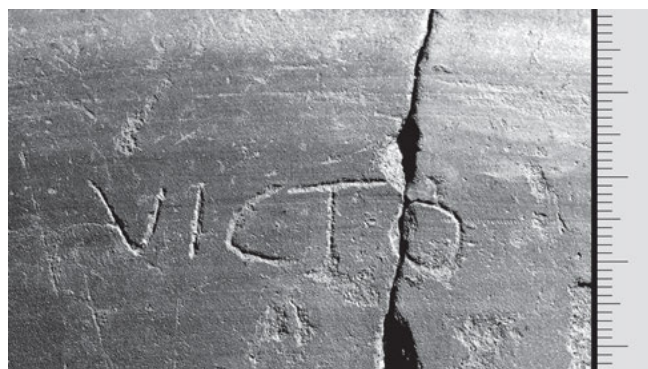

Victo(ris?)

Im. phot. a R. C. sumpta.
 ABASCAL – CEBRIÁN 2007c, 146 n. 101 cum im. phot. (AE 2007, 801; HEP 16, 2007, 202)
 Ex vasculi genere saec. I videtur. J. M. A. – G. A.

13, 884 tit. vasculo graphio inscriptus
 Fragmentum vasculi (vel lagoenae?) latere externo colore rubro picti. Titulus lateri externo post cocturam scarifatus. Litt. 1,2. Rep. Segobrigae a. 1999 in effossionibus thermarum q. d. *Termas del teatro* (UE 2520 n. 4; inv. n. 27200; S-890). Servatur in M. S. inter reposita, ubi descripsit J. M. A. a. 2006.

Vir[- -]

Im. phot. a J. M. A. sumpta.
 ABASCAL – CEBRIÁN 2007c, 140 n. 61 cum im. phot. (HEP 16, 2007, 273)
 De nomine possessoris vide tit. 13, 217 et 13, 546.

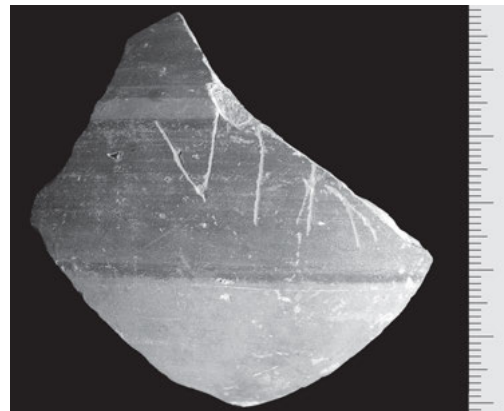

Ex vasculi genere saec. I-II videtur. J. M. A. – G. A.

13, 885 tit. vasculo graphio inscriptus
 Fragmentum vasculi q. d. *terra sigillata* Galliae meridionalis forma RITTERLING 8. Titulus lateri plantae externo post cocturam scarifatus. Litt. circ. 1,5. Rep. Segobrigae a. 1973 in effossionibus amphitheatri (inv. n. 162233; S-179). Servatur in M. P. C. inter reposita, ubi vidit SÁNCHEZ-LAFUENTE, quem in titulo describendo secuti sumus. Frustra quaesivimus.

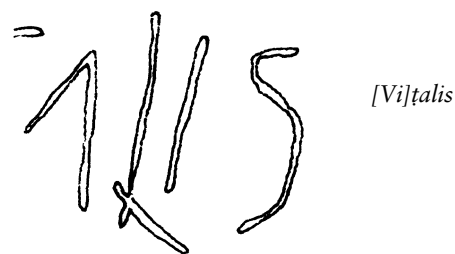

Im. del. a SÁNCHEZ-LAFUENTE publici iuris facta.
 SÁNCHEZ-LAFUENTE 1991, 218–219 n. 20. 233 cum im. del. fig. 20 (HEP 4, 1994, 371 p).
 Saec. I tribuit SÁNCHEZ-LAFUENTE fortasse recte.
 J. M. A. – G. A.

13, 886 tit. vasculo graphio inscriptus
 Fragmentum vasculi q. d. *terra sigillata* Hispanici forma RITTERLING 8. Titulus lateri plantae externo post cocturam scarifatus. Litt. circ. 1,5. Rep. Segobrigae a. 1972 in effossionibus theatri (inv. n. 162241; S-187). Servatur in M. P. C. inter reposita, ubi vidit SÁNCHEZ-LAFUENTE, quem in titulo describendo secuti sumus. Frustra quaesivimus.

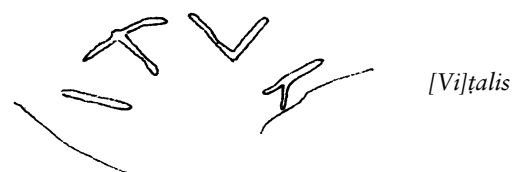

Im. del. a SÁNCHEZ-LAFUENTE publici iuris facta.
 SÁNCHEZ-LAFUENTE 1991, 216 n. 12. 232 cum im. del. fig. 12 (HEP 4, 1994, 371 j).
 Ex vasculi genere formaque saec. I videtur.
 J. M. A. – G. A.

13, 887 tit. vasculo graphio inscriptus
 Fragmenta duo inter se coniuncta lagoenae ex terra cocta pallida. Titulus lateri externo ante cocturam scarifatus. Litt. circ. 1; punctum triangulare deorsum directum. Rep. Segobrigae a. 2002 in effossionibus domus privatae saec.

IV–V exstructae prope thermas Flaviae in colle oppidi (UE 8105 n. 9; inv. n. 91360; S-896). Servatur in *M. S.* inter reposita, ubi descripsit J. M. A. a. 2006.



[- -]ANDRI[- -] V ° I[- -]

Im. phot. a J. M. A. sumpta.
ABASCAL – CEBRIÁN 2007c, 160–161 n. 193 cum im. phot. (*HEp* 16, 2007, 279).

J. M. A. – G. A.

13, 888 tit. vasculo graphio inscriptus
Pars inferior vasculi q. d. *terra sigillata* Hispanici forma RITTERLING 8. Titulus lateri externo iuxta pedem post cocturam scarifatus. Litt. circ. 0,7. Rep. Segobrigae a. incerto (inv. n. 162240; S-186). Servatur in *M. P. C.* inter reposita, ubi vidit SÁNCHEZ-LAFUENTE, quem in titulo describendo secuti sumus. Frustra quaesivimus.



[- -]at vir ra[- -] (?)

vel

[- -]at Virra[- -]

Im. del. a SÁNCHEZ-LAFUENTE publici iuris facta.
SÁNCHEZ-LAFUENTE 1991, 216–217 n. 13. 233 cum im. del. fig. 13 (*HEp* 4, 1994, 371 k)

Ex vasculi genere saec. I–II videtur. J. M. A. – G. A.

13, 889 tit. vasculo graphio inscriptus
Pars inferior vasculi q. d. *terra sigillata* Hispanici. Titulus lateri externo post cocturam scarifatus. Litt. circ. 1. Rep. Segobrigae a. 2003 in effossionibus porticus meridionalis fori (UE 7044 n. 86; inv. n. 97456; S-949). Servatur in *M. S.* inter reposita, ubi descripsit J. M. A. a. 2006.

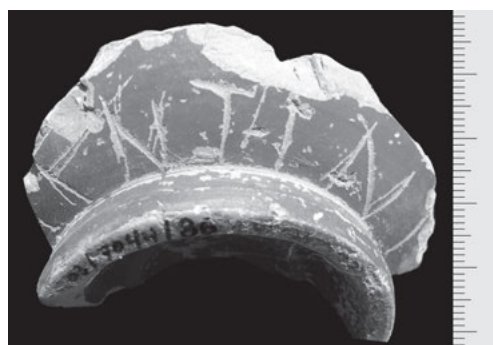

[- -]entini

Im. phot. a J. M. A. sumpta.
ABASCAL – CEBRIÁN 2007c, 153–154 n. 148 cum im. phot. (*HEp* 16, 2007, 332).

J. M. A. – G. A.

13, 890 tit. vasculo graphio inscriptus
Fragmentum lagoenae ex terra cocta. Titulus lateri externo post cocturam scarifatus. Litt. circ. 1,5. Rep. Segobrigae a. 2003 in effossionibus porticus meridionalis fori (UE 7392 n. 164; inv. n. 107846; S-916). Servatur in *M. S.* inter reposita, ubi descripsit J. M. A. a. 2006.



[- -] Marc

Im. phot. a J. M. A. sumpta.
ABASCAL – CEBRIÁN 2007c, 157 n. 172 cum im. phot. (*HEp* 16, 2007, 299).

J. M. A. – G. A.

13, 891 tit. vasculo graphio inscriptus
Pars inferior vasculi q. d. *terra sigillata* Hispanici. Titulus lateri pedis externo post cocturam scarifatus. Litt. circ. 0,8. Rep. Segobrigae a. 2006 in effossionibus circi (UE 9360 n. 120; inv. n. 141777; S-918). Servatur in *M. S.* inter reposita, ubi descripsit J. M. A. a. 2006.

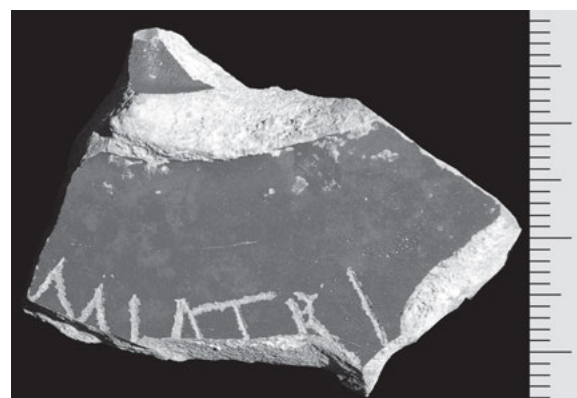

[- -]MIATRI

Im. phot. a J. M. A. sumpta.
ABASCAL – CEBRIÁN 2007c, 167 n. 231 cum im. phot. (*HEp* 16, 2007, 301).

Legendum est fortasse nomen vel cognomen genetivo.

J. M. A. – G. A.

13, 892 tit. vasculo graphio inscriptus
Fragmentum vasculi q. d. *terra sigillata* Hispanici forma DRAGENDORFF 27. Titulus lateri externo iuxta pedem post cocturam scarifatus. Litt. circ. 1. Rep. Segobrigae a. 1987

in effossionibus moenium et portae septentrionalis oppidi (inv. n. 162231; S-177). Servatur in *M. P. C.* inter reposita, ubi vidit SÁNCHEZ-LAFUENTE, quem in titulo describendo secuti sumus. Frustra quaesivimus.



[- -]udioni

Im. del. a SÁNCHEZ-LAFUENTE publici iuris facta. SÁNCHEZ-LAFUENTE 1991, 219 n. 22. 233 cum im. del. fig. 22 (*HEp* 4, 1994, 371 r)

[- -]ndioni SÁNCHEZ-LAFUENTE.

Nomen possessoris fuisse videtur [R]udionius (SOLIN – SALOMIES 1994, 256) vel [- -]udionus.

Ex vasculi genere formaque saec. I-II. J. M. A. – G. A.

13, 893 tit. vasculo graphio inscriptus

Fragmentum vasculi q. d. "terra sigillata Hispanica" forma RITTERLING 8. Titulus lateri externo post cocturam scarifatus. Litt. circ. 0,6. Rep. Segobrigae a. 2003 in effossionibus porticus meridionalis fori (*UE* 7000 n. 1349; inv. n. 95264; S-953). Servatur in *M. S.* inter reposita, ubi descripsit J. M. A. a. 2006.

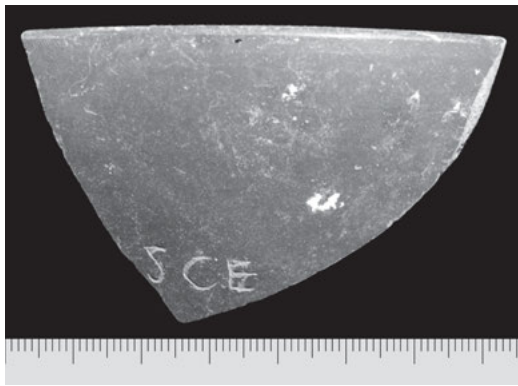

[- -]+sce

Im. phot. a J. M. A. sumpta.

ABASCAL – CEBRIÁN 2007c, 153 n. 144 cum im. phot. (*HEp* 16, 2007, 336).

Ex vasculi genere saec. I-II videtur. J. M. A. – G. A.

Titulus ponderis
(13, 894)

13, 894 tit. ponderis

Pondus ex terra cocta factum infra crassius quam superne in parte superiore duobus foraminibus perforatum. Titulus

ante cocturam lateri altero scarifatus. Litt. circ. 1,8/3. Rep. Segobrigae a. 2011 in effossionibus amphitheatri (*UE* 16025 n. 891; S-972). Servatur in *M. S.* inter reposita, ubi descripsit R. C. a. 2013, quae mihi communicavit.

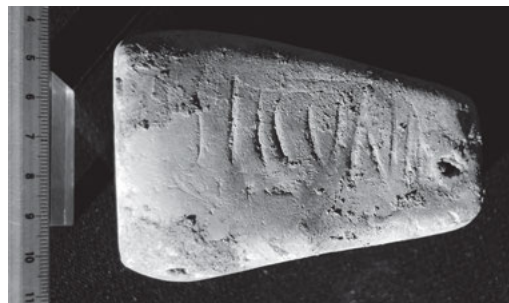

Secund(- - -)

Im. phot. a R. C. sumpta.

Litt. E cursiva duabus hastis rectis indicata. J. M. A.

Titulus parieti scarifatus
(13, 895)

13, 895 tit. parieti scarifatus

Fragmentum operis tectorii colore rubro colorati circ. 4,5 x 4. Titulus calamo vel graphio scarifatus. Litt. circ. 0,6. Rep. Segobrigae a. 2011 in effossionibus amphitheatri (*UE* 16043 n. 728; S-973). Servatur in *M. S.* inter reposita, ubi descripsit R. C. a. 2013, quae mihi communicavit.

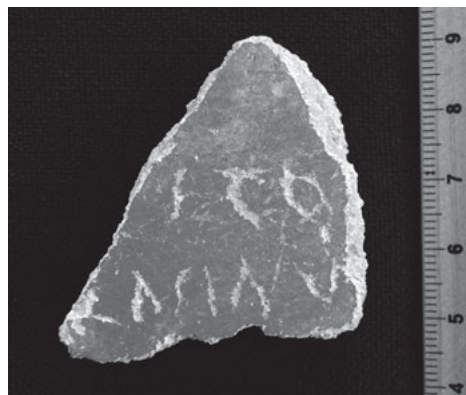

[- -]ICO[- -]

[- -] Rasinu[s - -]

-----?

Im. phot. a R. C. sumpta.

De cognomine Italico Rasini vide KAJANTO 1965, 162.

Ex contextu archaeologico effossionum amphitheatri, saec. I videtur. J. M. A.

Tituli Christiani
(13, 896–911)

13, 896 (= *IHC* 165 et *IHC* 398; *CLE* 1393) tit. sepulcralis Christianus

Operculum sarcophagi episcopi Sefronii in formam tabulae redactum, ex lapide marmoreo albo (*con veta de color gris* CEBRIÁN – HORTELANO, *alabastro ordinario* ANONYMUS, *ala-*

bastro blanco con vetas azuladas V. MARTÍNEZ FALERO apud ALMAGRO BASCH), ex septem fragmentis compositum circ. 160 x 50 x 6,5–8,5 CEBRIÁN – HORTELANO. Litt. circ. 4 (v. 1 litt. F 6; v. 5 litt. R et P 5,5; v. 18 litt. O 2,5). Frg. tabulae rep. sunt inter a. 1760 et a. 1790. Frg. a–c (fig. a n. 1–3)

Segobrigae in lucem prodierunt a. 1760 V. MARTÍNEZ FALERO, frg. g (fig. β) a. incerto ante a. 1771, cetera frg. d-f (fig. α n. 4-6) d. 5 m. Ian. a. 1790 in effossionibus a FERNÁNDEZ et A. TAVIRA institutis in aedificio aetatis Visigothicae extra urbem sito, i. e. loco q. d. *basílica visigoda*. Frg. tria a, c, g (fig. α n. 1 et 3; fig. β) servabantur a. 1771 *Montalbo (CU)*, en *cassa del Licenciado Don Joseph Yllescas (sive Illescas) CAPISTRANO* 1795, postea en *la ermita de San Ildefonso de esta villa*, i. e. *Saelices (CU)*, parieti immissa sunt ALMAGRO BASCH. Aede circ. a. 1836 conlapsa, fragmenta periisse putaverunt RADA - FITA. Frg. cetera post a. 1790 latebant. A. 2016 quaedam frg. denuo comparuerunt *Saelices (CU)* in domo *Casa-Palacio* dicta antea familiae MARTÍNEZ FALERO pertinente, cum eadem refecta est. Quae frg. cum frg. a-c, e a J. A. FERNÁNDEZ delineatis congruunt. Frg. a rep. est inter d. 22 m. Aug. et d. 1 m. Sept. a. 2016 in octo partes divisum, quarum duae maiores infra et ab utroque latere ad alterum usum sectae erant (41) × (41) × 8,5/4,5. Frg. b rep. est d. 19 m. Sept. a. 2016 supra fractum (24,6) × (15) × 6,5. Frg. c rep. est d. 1 m. Sept. a. 2016 muro immissum et opere gypseo obrutum (35) × (22) × 7,5. Frg. e rep. est d. 31 m. Aug. a. 2016 in duas partes divisum non procul a frg. a ad alterum usum resectum (46,5) × (23,5) × 7. Descriptus ex im. phot. nuper a CEBRIÁN et HORTELANO editis, ex ms. R. A. H. sign. 9/7567/II/13 et ex PRIORIBUS.

SEU QVO
 NVNC AE
 REC SBO
 ERA DXXX
 IN PACE

Fig. β (frg. g)

(97)

SE RONIVS TE CETV
 TOMOLO ANTESTIS
 INSTO
 QVEM RAPVIT PO
 PVIS MORS INI
 MICA SVIS
 QVI MERI SANCO
 PERAG INCOR
 P AM

CREDETVR ETHERIAE
 LYCIS HABERE DIEM
 HVNC CAVS E MESE
 RYM HVNC QVERVNT
 VOTA DOLENTVM

QVOS ALVIT SE PER VOCE
 MANV LACRIMIS
 QVEM SIBI NON SOB
 PRIVABIT TRANS
 STE
 VM QVAERITV
 SSE MAVM
 VI KAL IVL
 VIII

Los fragmentos de los numeros 1, 2 y 3 se hallaron en el año 1760; y los de los numeros 4, 5 y 6 en el día cinco de Enero de 1790.

J. Anton. Fernández inv.

Fig. a (frg. a = 1, b = 2, c = 3, d = 4, e = 5, f = 6)

ERONIVS TE CETV
 MOLO ANTESTI
 INSTO
 EMRAPVITPO
 LISMO

Fig. γ

LYCIS HABERE DIEM
 HVNC CAVS E MESE
 RYM HVNC QVERVNT
 VOTA DOLENTVM
 QVOS ALVIT SE PER VOCE
 MANV LACRIMIS
 QVEM SIBI NON SOB
 PRIVABIT TRANS
 STE
 VM QVAERITV
 SSE MAVM
 VI KAL IVL
 VIII

Fig. δ

<crux>
 Se'fronius tegetur
 tomolo antestis
 in isto
 quem rapuit po-
 5 pulis mors in-
 mica suis
 qui meru[tis] sanc(tam)
 perag[ens i]n cor-
 p[ore vit]am
 10 credetur etheriae
 lucis habere diem
 hunc cause mese-
 rum hunc querunt
 vota dolentum
 15 quos aluit semper voce
 manu lacrimis
 quem sibi non sōbit[us]
 privabit trans-
 [itus i]ste.
 20 seu quorum quaeritur
 nunc ab[i]isse malum
 rec(essit) s(u)l d(ie) XVI Kal(endas) Iul(ias)
 era DCXXXVIII
 in pace

El obispo Sefronio está sepultado en esta tumba.
 La muerte enemiga se lo arrebató a sus fieles. Quien, al
 llevar en su cuerpo una vida santa, debido a sus
 méritos creemos que goza de la claridad de la luz
 celestial. Lo reclaman las causas de los desgraciados,
 las plegarias de los que sufren, a quienes siempre
 alentó con su palabra, con su generosidad, con su
 compasión. Esta repentina partida no les ha alejado de
 él, o por mejor decir, la desgracia de estos se lamenta
 ahora de haberles abandonado. Murió en paz el 16 de
 junio del año 638 de la Era (i. e. 600 post. C. n.).

Fig. α: Im. a FERNÁNDEZ del. (R. A. H. sign. 9/5597/1 f. 97).

Fig. β: Im. a FUERO del.

Fig. γ-δ: Im. phot. ad J. M. A. a R. C. missae et postea a CEBRIÁN – HORTELANO publici iuris factae.

Frg. a-f = frg. 1-6 im. a FERNÁNDEZ del.

ANONYMUS ex schediis a F. ANTONIO FUERO, ms. R. A. H. sign. 9/7567/II/13 cum im. del. (CAPISTRANO 1795, 3-13 cum im. del. a quo LÓPEZ 1949/53, II 284-285; ABASCAL – CEBRIÁN 2006a,

283-294 cum im. del. [AE 2006, 681; HEP 15, 2006, 169]; ABASCAL – ALMAGRO-GORBEA – CEBRIÁN 2008, 235-236 cum im. del. fig. 17 [AE 2008, 720]); FERNÁNDEZ 1789 ms. R. A. H. sign. 11/8109/4a; ID. 1789/90 ms. R. A. H. sign. 11/8109/4k f. 11v. 12v. 43 cum im. del.; ID. 1790 ms. R. A. H. sign. 11/8109/4j cum im. del.; ID. 1790 ms. R. A. H. sign. 9/7953/1(51) n. 13 cum im. del. (DE SANTIAGO PALOMARES, ms. R. A. H. sign. 9/5939/16 f. 124 cum im. del. [ABASCAL – ALMAGRO-GORBEA – CEBRIÁN 2008, 234 cum im. del. 16]; ABASCAL – GIMENO 2000, 119 n. 159); ID. 1790 ms. R. A. H. sign. 9/5597/1 f. 35 cum im. del.; CAPISTRANO 1792, 10 cum im. del. (MASDEU 1783/1805, X 332 n. 2; XVII 412 n. 27); CORNIDE 1799, 199-200 tab. 9 n. 2 cum im. del. (apographum in FERNÁNDEZ-GUERRA 1866, tab. IV); ex FERNÁNDEZ, CAPISTRANO et CORNIDE sumpsit HÜBNER, IHC 165; RISCO 1801, 38-39; CAPISTRANO 1802, 122-123 (FERNÁNDEZ-GUERRA 1877, 138 [a quo et "e libellis Vincentis et Iohannis Francisci Falero" corr. "Vincentis et Iohannis Francisci Martínez Falero" HÜBNER, IHC 398, qui frg. g adiit; ab HÜBNER pendent BÜCHELER, CLE 1393; DIEHL, ILCV 1093; VIVES, ICERV 276]); ex PRIORIBUS, ALMAGRO BASCH 1983c, 291-316; ID. 1984, 392-404 n. C-1, qui in linguam Hispanicam vertit; MAYMÓ 2000/01, 217 (AE 2000, 666); GIMENO – VELÁZQUEZ 2004, 202-203; CEBRIÁN – HORTELANO 2016b, 305-317 cum im. phot. (AE 2016, 836). – Cf. FERNÁNDEZ 1789/90 ms. R. A. H. sign. 11/8109/4k f. 16r; LLORENTE 1790/1843, 183-192 ex epistula a FERNÁNDEZ missa d. 14 m. Mart. a. 1790; RADA – FITA 1889, 113. 129-131; FERRUA 1957, 440; ALMAGRO-GORBEA – ABASCAL 1999a, 33-34, cum im. del. fig. 12; DEL HOYO 2005, 71. 73. 80; ABASCAL – ALMAGRO-GORBEA 2011, 215.

Supra v. 1 latere dextro crucis extat litt. F, quae inscripta est, ad textum corrigendum, *Serromio* tradidit FERNÁNDEZ. – 24 DLXXXVIII (550 p. C. n.) AUCTORES omnes ante ABASCAL – CEBRIÁN, exceptis ANONYMUS et CAPISTRANO. Errores omissionsque minores AUCTORUM omnium, qui ante a. 2016 titulum tractaverunt, sed non viderunt, recensere nolimus.

Carmen ex distichis elegiacis compositum virtutis episcopi Sefronii memorat; de lapide sepulcrale eius vide tit. insequentem 13, 897 (= IHC 166). "Sefronius propius ad Sophronii nomen accedit, quam ad Sempronii" monuit HÜBNER, IHC 165, recte. Versus quasi similes recurrunt in titulo Toletano supra laudato 13, 69, de quo amplissime tractaverunt GIMENO – VELÁZQUEZ 2004.

Posita est d. 16 m. Iun. a. 600, ut nuper probaverunt ABASCAL – CEBRIÁN 2006a ex ms. R. A. H. sign. 9/7567/II/13 (Fig. β).

J. M. A. – I. V. S.

13, 897 (= IHC 166) tit. sepulcralis Christianus

Tabulae duae ex decem fragmentis inter se coniunctis compositae circ. 205 × 146 × 8 (cuatro dedos de gruesa), litt. circ. 3/4 ex im. a FERNÁNDEZ del. Puncta triangularia sur-

sum et deorsum directa. Rep. Segobrigae d. 14 m. Dec. a. 1789 in effossionibus a FERNÁNDEZ et A. TAVIRA institutis in aedificio aetatis Visigothicae extra urbem sito, i. e. loco q. d. *basilica visigoda*. Latent aut perierunt.

<crux> Hic sunt sepulcra ° sanctorum

<crux> I(- - -) D(- - -) Nigrinus episc(opus) ° <crux> Sefronius episc(opus) °

Im. a FERNÁNDEZ del. ex ms. R. A. H. sign. 9/7953/1(52) n. 14. FERNÁNDEZ 1789 ms. R. A. H. sign. 9/7953/1(11) et 9/7953/1(12) cum im. del. (TRAGGIA 1792, 315-318; ABASCAL – ALMAGRO-GORBEA – CEBRIÁN 2008, 236 n. 2 [AE 2008, 721]); ID. 1789/90 ms. R. A. H. sign. 11/8109/4a cum im. del. (LÓPEZ 1949/53, II 287-290); ID. 1790 ms. R. A. H. sign. 11/8109/4b cum im. del.; ID. 1790 ms. R. A. H. sign. 9/7953/1(52) n. 14 cum im. del. (DE SANTIAGO PALOMARES, ms. R. A. H. sign. 9/5939/16 f. 94 cum im. del.; ABASCAL – GIMENO 2000, 119-120 n. 160); ID. 1790 ms. R. A. H. sign. 9/5597/1 f. 34 cum im. del.; A. TAVIRA circ. 1790 in "curiosísimo quaderno" a C. M. TRIGUEROS laudato nobisque ignoto (e TRIGUEROS, WICKERT,

sched.); CAPISTRANO 1792, 24. 50. 61 (MASDEU 1783/1805, X 332 n. 2; XVII 411 n. 26); CORNIDE 1799, 199 tab. 9 n. 1 (apographum in FERNÁNDEZ-GUERRA 1866, tab. IV); CAPISTRANO 1802, 124; HÜBNER, IHC 166 (FERNÁNDEZ-GUERRA 1878, 414 [HÜBNER 1879, 469]; VIVES, ICERV 264a-b); ex PRIORIBUS pendent P. BELTRÁN 1953, 248-249; ALMAGRO BASCH 1978, 27-28; ID. 1984, 404-410 n. C-2 cum im. del., qui hunc tit. cum tit. insequente (13, 898 = IHC 167) coniunxit sine idonea causa. – Cf. RISCO 1801, 40; MARTIN 1909, 27-28; ALMAGRO-GORBEA – ABASCAL 1999a, 32; ABASCAL – ALMAGRO-GORBEA 2011, 215.

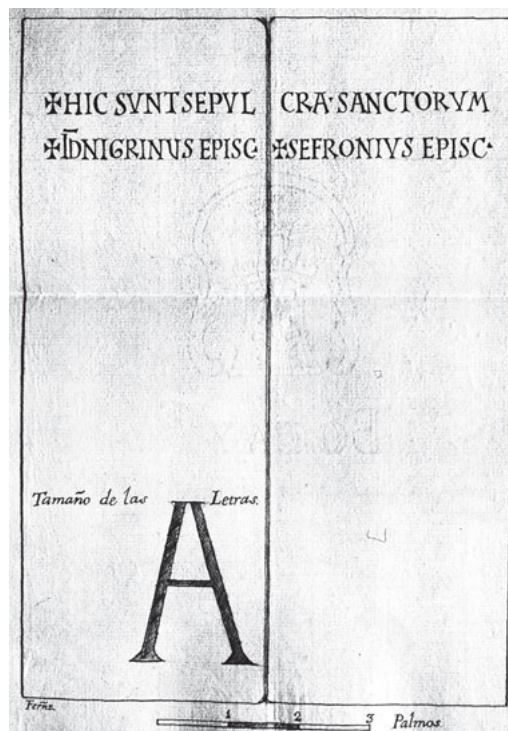

2 in. *ill(ustrium?)* HÜBNER.
De virtutibus Sefronii vide tit. antecedentem.

Sefronius a. 600 decessit.

J. M. A.

13, 898 (= IHC 167) tit. sepulcralis Christianus

Tabula superne infraque fracta duobus fragmentis inter se coniunctis composita. *Una lápida en dos pedazos, que lo fue sin duda cubierta de un sepulcro de un obispo de nombre Aonio o Caonio, con una inscripción partida por el medio... lata tres palmos y cuatro dedos y un grueso de dos ex testimonio ante episcopum F. A. SOLANO a J. A. FERNÁNDEZ civibusque Saelices (CU) a. 1790 praestato (nunc in ms. A. D. C. servato), i. e. circ. ? × 70 × 3,5. Rep. Segobrigae d. 14 m. Dec. a. 1789 eodem loco ac titulus praecedens FERNÁNDEZ ms. R. A. H. sign. 11/8109/4k. Fragmenta duo servabantur Saelices, en casa del Cura de aquella villa (i. e. apud diaconum B. COSSÍO; in aedibus Iacobi CAPISTRANO, HÜBNER errore), ubi recognovit CORNIDE a. 1794, cum Segobrigam et viciniam peragravit. Latent aut perierunt.*

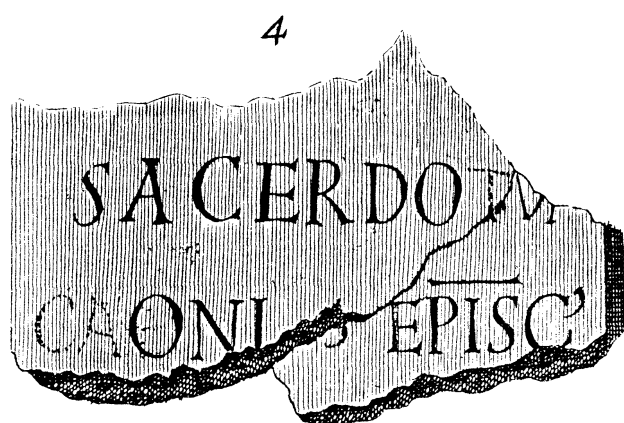

-----?
sacerdotum
Caoni[us] episc[opus] (=virgula)
-----?

Im. a MELCHOR DE PRADO del. et a CORNIDE publici iuris facta.

FERNÁNDEZ 1789/90 ms. R. A. H. sign. 11/8109/4k f. 3v. 12r cum im. del. (ABASCAL – ALMAGRO-GORBEA – CEBRIÁN 2008, 236 n. 3 cum im. del. fig. 18 [AE 2008, 722]); ID. 1790 ms. R. A. H. sign. 11/8109/4b; ID., ms. R. A. H. sign. 9/7953/1(39) n. 6–7 cum im. del. (DE SANTIAGO PALOMARES, ms. R. A. H. sign. 9/5939/16 f. 123 n. 6–7; ABASCAL – GIMENO 2000, 119 n. 158); ID. 1790 ms. R. A. H. sign. 9/5597/1 f. 75. 154 cum im. del.; A. TAVIRA circ. 1790 in “*curiosísimo quaderno*” a C. M. TRIGUEROS laudato nobisque ignoto (e TRIGUEROS, WICKERT, sched.); CAPISTRANO, ms. 1792 f. 64. 85 et ed. 1792, 30. 98 (MASDEU 1783/1805, XVII 409 n. 22; TRAGGIA 1792, 302); CORNIDE 1799, 200–201 tab. 9 n. 4 cum im. a MELCHOR DE PRADO del. (LÓPEZ 1949/53, II 276); a quibus pendet HÜBNER, IHC 167 (VIVES, ICERV 264c); ex PRIORIBUS pendent P. BELTRÁN 1953, 248–249 et ALMAGRO BASCH 1978, 27–28; ID. 1984, 404–410 (sub C-2), qui cum tit. IHC 167 coniunxit sine idonea causa. – Cf. ALMAGRO-GORBEA – ABASCAL 1999a, 32; ABASCAL – ALMAGRO-GORBEA 2011, 215.

2 ante nomen episcopi crucem delineaverunt FERNÁNDEZ et DE SANTIAGO, quam omiserunt reliqui AUCTORES.

De nomine *Caonius* vide huius Corporis vol. V 146 (*Inscr. It. X, 1, 247*). 3496; VI 29259.

Episcopi Segobrigenses inter tertium et sextum decimum conciliorum Toletanorum subscriptionibus noti sunt, i. e. tit. positus est inter a. 589 et a. 693 (vide FLÓREZ 1747/72, VIII 110–111).

J. M. A.

13, 899 (= IHC 168) tit. sepulcralis Christianus

Sarcophagus (*sepulcro levantado del suelo sobre dos postes FERNÁNDEZ*). Titulus in facie externa insculptus magna ex parte evanidus FERNÁNDEZ. Col. II v. 2 litt. I longa. Col. I v. 2 et 4, col. II v. 2 hederæ præbent. Segobrigae a. 1789 ex. eodem loco ac tituli præcedentes, *dentro de la capilla mayor u ovalo... tocaba en la pared de la parte del Evangelio* et titulus in facie angusta dextra erat FERNÁNDEZ, i. e. intra apsidem aedificii iuxta murum septentrionalem. Sine dubio periit. Descripsi ut potui ex schedis a J. A. FERNÁNDEZ m. Dec. a. 1789 redactis.

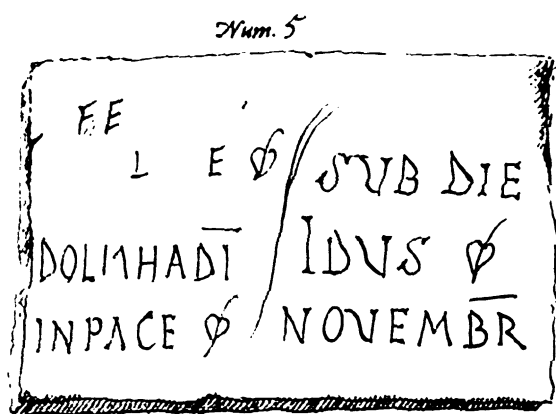

Col. I:	Col. II:
[- - -]FE[- - -]	(vac.)
[- - -]L[- - -]E °	sub die [- - -]
DOL++HA d(e)i	idus °
in pace °	Novembr(es)

Im. a DE SANTIAGO PALOMARES del. ex ms. R. A. H. sign. 9/5939/16 f. 123.

FERNÁNDEZ 1789/90 ms. R. A. H. sign. 11/8109/4k f. 3r cum im. del. (ABASCAL – ALMAGRO-GORBEA – CEBRIÁN 2008, 236–237 n. 4 fig. 19 cum im. del. [AE 2008, 723]); id. 1790 ms. R. A. H. sign. 11/8109/4b; id. 1790 ms. R. A. H. sign. 9/7953/1(39) n. 5 cum im. del. (DE SANTIAGO PALOMARES, ms. R. A. H. sign. 9/5939/16 f. 123 n. 5; ABASCAL – GIMENO 2000, 119 n. 158); id. 1790 ms. R. A. H. sign. 9/5597/1 f. 33 cum im. del.; A. TAVIRA circ. 1790 versibus aliter divisus in “curiosísimo quaderno” a C. M. TRIGUEROS laudato nobisque ignoto (e TRIGUEROS, WICKERT, sched.); CAPISTRANO, ms. 1792 f. 67 et ed. 1792, 30. 40 (MASDEU 1783/1805, XVII 410 n. 23); CORNIDE 1799, tab. 9 versibus aliter divisus (FERNÁNDEZ-GUERRA 1866 tab. IV B); LÓPEZ 1949/53, II 279, qui tit. quasi evanidum vidit (cuando yo la he visto ya estaba medio borrada) et a CORNIDE veri simillime sumpsit; e FERNÁNDEZ, DE SANTIAGO et CAPISTRANO pendet HÜBNER, IHC 168 (“Cornide omisit”, errore); ex PRIORIBUS, ALMAGRO BASCH 1984, 410–413 n. C-3 cum im. del. et MUÑOZ GARCÍA DE ITURROSPE 1995, 343 n. 15. – Cf. ABASCAL – ALMAGRO-GORBEA 2011, 215.

1 om. CORNIDE. – 3 + prior est hasta recta, + altera hastae acclives superne confluentes; DORMUT CORNIDE, quem secutus est FERNÁNDEZ-GUERRA. – 3–4 dormiunt in pace CAPISTRANO, sine idonea causa.

Post v. 3 col. II desunt notae numerorum aerae Hispanicae. Ex eo, quod sarcophagus intra apsidem extitit, fortasse defunctus inter episcopos Segobrigenses relatus est.

Ex contextu archaeologico aedificii aetatis Visigothicae extra urbem siti, saec. IV–VII videtur. J. M. A.

13, 900 (= IHC 169) tit. sepulcralis Christianus

Parallelepipedum ex lapide calcario circ. 41 × 41 × 21 (piedra de forma cúbica como de media vara de largo y un palmo de ancho CORNIDE; “lapis quadratus operis tectonici” HÜBNER). Ab utroque latere ita excavatum est, ut sulcus quadrigonus a facie superiore ad partem lapidis inferioris ducat, unde constat monumentum ex variis partibus coniunctis compositum fuisse. Tituli duo in parte antica et in facie sursum versa insculpti. Litt. parum profundae (... por maltratadas y profundizar poco las letras FERNÁNDEZ), “... male formati et quasi scarificati, neque unius temporis” notavit HÜBNER, fortasse recte. Rep. Segobrigae a. 1789 ex. eodem loco ac tituli praecedentes. Sine dubio periit. Descripsi ut potuit ex schedis a J. A. FERNÁNDEZ, J. CORNIDE et J. CAPISTRANO redactis.

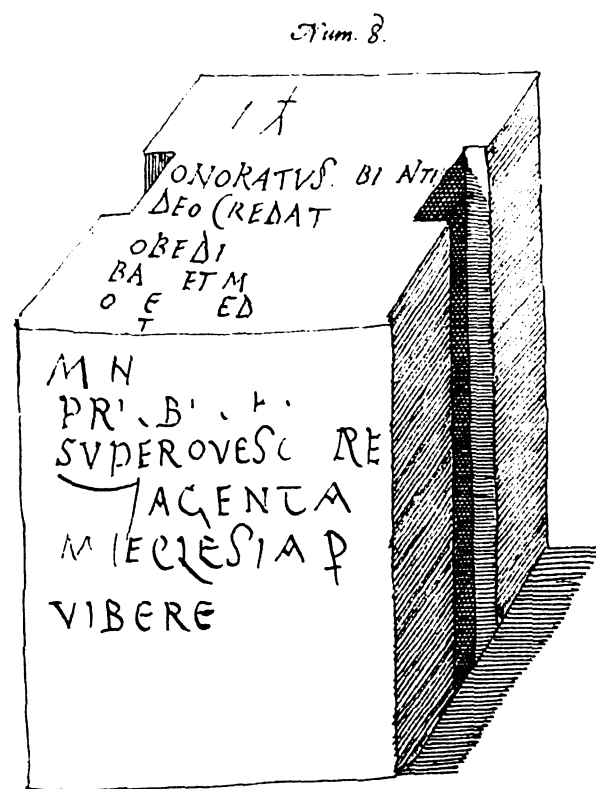

Tit. A:
I(- - -) <crux> [- - -?]
Onoratus [i]bi? antis(tes?)
deo credat [- - -]
obedi[- - -]
5 BA et m[- - -]
O E[- - -]ED[- - -]
T[- - -]
Tit. B:
MN[- - -]
presby[te]r (?)
super oves C[- - -]RE
agent A [- - -]
5 N̄+ eclesia <monogramma Christi>
vibere

Im. a DE SANTIAGO PALOMARES del. ex ms. R. A. H. sign. 9/5939/16 f. 121.

FERNÁNDEZ 1790 ms. R. A. H. sign. 11/8109/4b; id. 1790 ms. R. A. H. sign. 9/7953/1(39) n. 8 cum im. del. (ABASCAL – GIMENO 2000, 119 n. 158 et ABASCAL – ALMAGRO-GORBEA – CEBRIÁN 2008, 237 n. 5. 238 cum fig. 20; a FERNÁNDEZ pendet DE SANTIAGO PALOMARES, ms. R. A. H. sign. 9/5939/16 f. 121 n. 8 cum im. del.); id. 1790 ms. R. A. H. sign. 9/5597/1 f. 75. 155 cum im. del.; CAPISTRANO, ms. 1792 f. 64v et ed. 1792, 32, qui tituli lectionem editam effossoribus errore tribuit (MASDEU 1783/1805, XVII 411 n. 25; TRAGGIA 1792, 302); CORNIDE 1799, 200 et tab. 9 n. 3 cum im. del. (LÓPEZ 1949/53, II 277); ex FERNÁNDEZ, CORNIDE ET CAPISTRANO pendent HÜBNER, IHC 169; ex PRIORIBUS, ALMAGRO BASCH 1984, 413–416 n. C-4 cum im. del. et MUÑOZ GARCÍA DE ITURROSPE 1995, 343 n. 16. – Cf. ABASCAL – ALMAGRO-GORBEA 2011, 215.

Tit. A: 1 om. AUCTORES omnes. – 2 supplevit HÜBNER, ONORATVS BITA CAPISTRANO, ANTI CORNIDE. – 4 OQ AD CAPISTRANO. – 5 R[- - -] CAPISTRANO, qui om. reliquas tituli litteras.

Tit. B: 1 ME[- - -] CAPISTRANO. – 2 supplevit HÜBNER, PRI[- - -]R[- - -] CAPISTRANO. – 4 [- - -]AC[- - -]NC[- - -]AL

CAPISTRANO. – 5 + sunt hastae quattuor superne confluentes ad litt. duas A vel M pertinentes, A EQLESIAM CAPISTRANO.

Ex eo, quod titulum tantum FERNÁNDEZ, CAPISTRANO et CORNIDE certe viderunt, lectiones reliquorum AUCTORUM in dubio manent. De vestigiis carminis sepulcralis cogitavit HÜBNER, fortasse recte.

Ex contextu archaeologico aedificii aetatis Visigothicae extra urbem siti, saec. IV–VII videtur. J. M. A.

13, 901 (= IHC 170) tit. sepulcralis Christianus ?

Lapis a dextra fractus circ. 14 × 28 × ? (*un pie de longitud y medio poco más o menos de diámetro*, i. e. alta, CAPISTRANO). Litt. minus accurate insculptae (“litteris male incis” HÜBNER). Rep. Segobrigae a. 1789 ex. eodem loco ac tituli praecedentes iuxta tit. 13, 900 (= IHC 169). Periiit. Descripsi ut potui ex exemplo a FERNÁNDEZ del. et ex scheda a CAPISTRANO redacta.

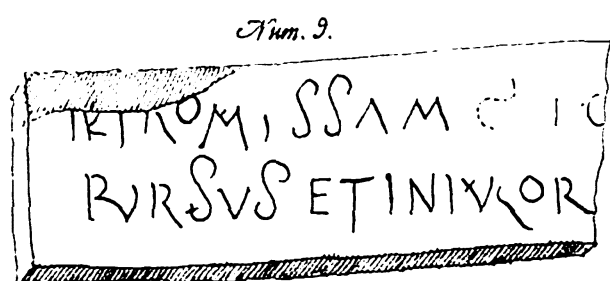

-----?
 [-- -?]IR promissam + I+ [-- -?]
 [-- -?]rursus et inius[t]or [-- -?]
 -----?

Im. a DE SANTIAGO PALOMARES del. ex ms. R. A. H. sign. 9/5939/16 f. 121.

FERNÁNDEZ 1789/90 ms. R. A. H. sign. 9/7953/1(39) n. 9 cum im. del. (DE SANTIAGO PALOMARES, ms. R. A. H. sign. 9/5939/16 f. 121 n. 9 cum im. del. a quo ABASCAL – ALMAGRO-GORBEA – CEBRIÁN 2008, 237 n. 6. 238 cum im. del. fig. 20; ABASCAL – GIMENO 2000, 119 n. 158); id. 1790 ms. R. A. H. sign. 9/5597/1 f. 154 cum im. del.; CAPISTRANO, ms. 1792 f. 64v et ed. 1792, 32 (MASDEU 1783/1805, XVII 410 n. 24; CORNIDE 1799, 201–202 tab. 9 n. 5–6; LÓPEZ 1949/53, II 277); ex ANTIQUIORIBUS pendent HÜBNER, IHC 170 et ALMAGRO BASCH 1984, 417–418 n. C-5 cum im. del. – Cf. ABASCAL – ALMAGRO-GORBEA 2011, 215.

1 + prior est litt. incerta similis S inversae, + altera est hasta recta; NIROM PS IIM S IO CORNIDE, *n promissam* [..]ic HÜBNER. – 2 ex. supplevit HÜBNER ex exemplis a FERNÁNDEZ et DE SANTIAGO praebitis, STINIR OR CORNIDE.

Titulum tantum effossore inter quos FERNÁNDEZ et postea CAPISTRANO certe viderunt; reliqui AUCTORES ab eis sumpservunt. Lectio in dubio manet.

Ex contextu archaeologico aedificii aetatis Visigothicae extra urbem siti, saec. IV–VII videtur. J. M. A.

13, 902 tit. Christianus

Fragmentum ex lapide calcario albo incerti generis, fortasse antiquae basis aut arae corona sive crepidine olim prominenti praeditae, undique fractum, (12,7) × (11,4) × 6. Area titulo inscribendo destinata in tres partes dividitur, quae tribus titulis respondent: tit. A in superiore parte 5,4 × 0,5; litt. 0,5 capitales, valde rudes, inter duos balteos inscriptae; tit. B in media parte, i. e. in prominenti parte 2,8 × 1,2; litt.

1,2, fere evanidae et solum a dextra inscriptae; tit. C infra 7,6 × 1; litt. 0,7–1 capitales et minutae, valde rudes et obliquae. Rep. a. 2006 in effossionibus aedificii aetatis Visigothicae extra urbem sito, i. e. loco q. d. *basílica visigoda* (UE 11011 n. 1, *punto* 103; inv. n. 138300; S-722). Servatur in M. S. inter reposita, ubi descripsi a. 2012. Im. phot. sumpsit J. M. A. a. 2010.

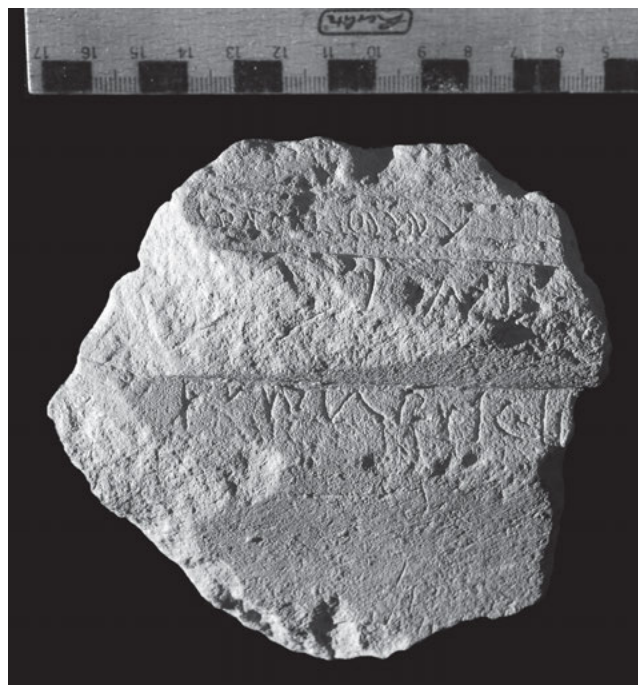

Tit. A:

◁Monogramma Christi▷ D(omi)no n(ost)ro Iovinu (vac.)

Tit. B:

[-- -]I[-- -]AMV ++

Tit. C:

◁Monogramma Christi▷ Âmmericu
(vac.?) ++

Im. phot. a J. M. A. sumpta.

Tit. A: Lectio incerta. Dubito, utrum *Iovinu* an *Calidu* sive similia esse legendum sit.

Tit. B: ++ sunt litterarum minutarum vestigia modulo minore.

Tit. C: 1 lectio incerta, fortasse *Ammericii*, *Ammericu[s]* pro *Amaricu[s]* sive *Amalaricu[s]*. Ex origine Gothica nomen esse opinor. – 2 ++ sunt vestigia hastae litterarum minutarum.

Tituli ex litterarum formis saec. VI–VII apte tribuendi sunt.
I. V. S.

13, 903 tit. Christianus

Fragmentum ex lapide calcario albo incerti generis, fortasse antiquae basis aut arae cymatio inverso cinctae, undique fractum (15) × (18,8) × 6. Area titulo inscribendo destinata (12) × 5,5. Litt. 0,4–1,3 capitales et minutae, valde rudes et obliquae. Rep. a. 2006 in effossionibus aedificii aetatis Visigothicae extra urbem siti, i. e. loco q. d. *basílica visigoda* (UE 11011 n. 28, *punto* 150; inv. n. 138327; S-723). Servatur in M. S. inter reposita, ubi descripsi a. 2012. Im. phot. sumpsit J. M. A. a. 2010.

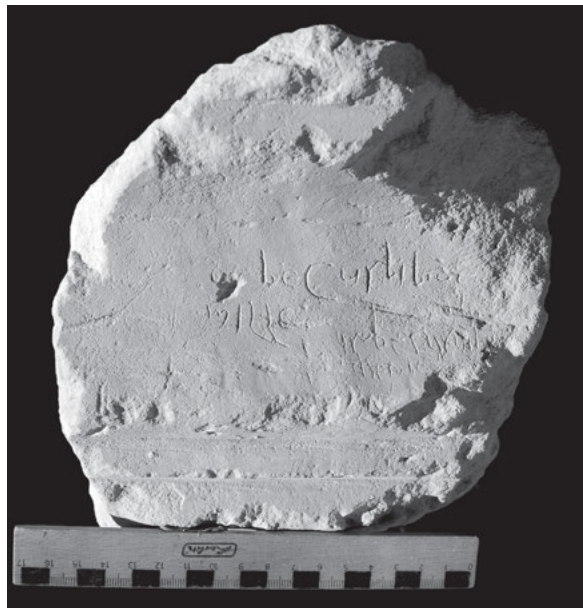

*Urbecus bibat
mille
Urbecus viba[t]
die nobe[- -?]*

Im. phot. a J. M. A. sumpta.

1 et 3 *Urbecus* pro *Urbicus*, nomen Romanum est; *bibat* (v. 1) et *vibat* (v. 3) pro *vivat*. – 2 quid *mille* in hoc textu significet, nescio. – 4 *nobe*[- -?], an *nobe*[no?], pro *nove*[no]? Fortasse *dies obe*[- -?] legendum est.

Titulus litteris minutis Romanis novi generis obliquis (i. e. *nueva cursiva común romana*) aetate Visigotharum inscriptus est.

Titulus ex litterarum formis saec. VI–VII apte tribuendus est. I. V. S.

13, 904 tit. Christianus

Fragmentum ex lapide calcario albo incerti generis undique fractum (12) × (14) × 5. Area titulo inscribendo destinata (4,5) × (11,3). Litt. minutae, valde rudes et exaratae 0,5/1,3. Rep. a. 2006 in effossionibus aedificii aetatis Visigothicae extra urbem siti, i. e. loco q. d. *basilica visigoda* (UE 11011 n. 78, *punto* 168; inv. n. 138377; S-755). Servatur in M. S. inter reposita, ubi descripsi a. 2012. Im. phot. sumpsit J. M. A. a. 2010.

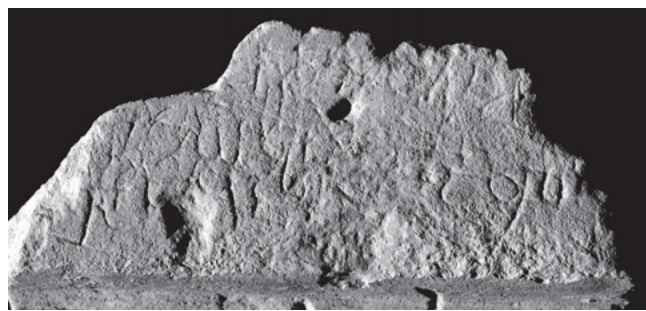

[- -] + + [-6/7? -] +
[- -] cum P + E + R + D [- -]
[- -] + *servul* + + [[*feceret*]] [- -]
[- -?] *bivat qui* [- -?]
5 [- -?] *fecet* ++ (vac.)

Im. phot. a J. M. A. sumpta.

Titulus vix legitur, cum is supra alio antiquiore inscriptus esset. Tit. antiquior legi non potest; nonnulla vestigia in hastae

formam extant. Lineae ad delineandum ductae esse videntur, sed utrum ad scribendum hunc titulum factae sint an alium antiquiorem nescio. In aliquis locis lectio incerta et difficillima.

3 lectio incerta est; [[*feceret*]] litterae fere evanidae, vix leguntur; fortasse ad antiquiorem titulum, quem eadem manu scripsit, pertinere suspicor. – 4–5 dubito, an *fecet bivat qui*[- -] in eodem v. legendum sit. – 5 *fecet* ++ fortasse *fecerit*.

Titulus litteris minutis Romanis novi generis obliqui (i. e. *nueva cursiva común romana*) aetate Visigotharum inscriptus est.

Titulus ex litterarum formis saec. VII apte tribuendus est. I. V. S.

13, 905 tit. Christianus

Fragmentum ex lapide calcario albo incerti generis undique fractum (16,1) × (8,1) × (9,7). Area titulis inscribendis destinata (12,5) × (4,7) in duas partes dividitur, quae duobus titulis respondent: tit. A in superiore parte et a dextra, (3,5) × (4,7); litt. 0,6; tit. B a sinistra ad perpendicularum directus prae alio, a summo deorsum (4) × (11,5); litt. 0,4/1, capitales et minutae, valde rudes et obliquae, sed penitus insculptae. Rep. a. 1981 operibus munditiarum a M. ALMAGRO BASCH institutis in aedificio aetatis Visigothicae extra urbem sito, i. e. loco q. d. *basilica visigoda* (81-BV-386; inv. n. 93464; S-526). Servatur in M. S., ubi descripsit G. A. et J. M. A. a. 2005; denuo descripsit J. M. A. a. 2012.

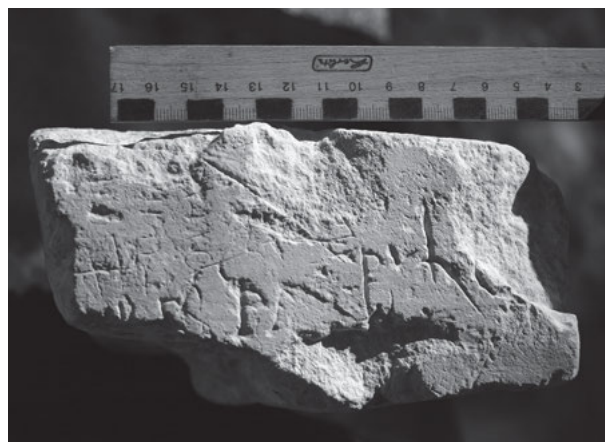

Tit. A:

◁monogramma Christi▷? ++
*tu*is [- -]
patr[i? - -]

Tit. B:

[- -] + M P A P V L I(?) ++ [- -]

Im. phot. a G. A. sumpta.

Tit. B: Locus desperatus. Utrum haec litterae textum sensu praeditum constituent an inanes voces sint, nescio. Prima + littera M videtur, litt. M incerta, centralis ductus porrigi videtur, an +P legendum? L litt. V modulo minore, sed in litterae capitalis formam facta, nexus litt. L et I incerta lectio, fortasse H in litterae minutae formam facta. – secunda + litt. C sive O, tertia + hasta recta, fortasse litt. I. Latetne in hoc titulo nomen personae? Fortasse *Papulus* (ex *Papus*), sive *Papilius*?

Tituli litteris minutis romanis novi generis obliqui (i. e. *nueva cursiva común romana*) aetate Visigotharum inscripti sunt.

Tit. A ex litterarum formis saec. VII tribuendus videtur, tit. B posterior esse poterit. I. V. S.

13, 906 tit. Christianus scarifatus

Fragmentum ex lapide calcario albo incerti generis undique fractum (12) × (6,5) × (9,7). Area titulo inscribendo destinata (4,8) × (3,5). Litt. capitales sed rudes, 4,8. Rep. d. 28 m. Iul. a. 2006 in effossionibus aedificii aetatis Visigothicae extra urbem siti, i. e. loco q. d. *basilica visigoda* (UE 11005 n. 41, punto 48; inv. n. 138233; S-744). Servatur in M. S. inter reposita, ubi descripsi a. 2012. Im. phot. sumpsit J. M. A. a. 2010.



[- -]QM[- -]

Im. phot. a J. M. A. sumpta.

ABASCAL – ALFÖLDY – CEBRIÁN 2011a, 324 n. 395 cum im. phot. (HEp 20, 2011, 316).

1 <crux> M ABASCAL – ALFÖLDY – CEBRIÁN.

Litt. Q modulo minuto, sed fortasse nexus CI legi potest, nam in fragmenti margine scripta est; litt. M modulo capitali.

Titulus ex litterarum formis saec. VII videtur sed aetati posteriori tribuendus esse poterit. I. V. S.

13, 907 (= II 6260, 16) tit. anuli Christiani

Anulus aeneus rep. Segobrigae a. 1882. Servabatur *Madrid* apud A. FERNÁNDEZ-GUERRA. Latet aut periit.

Fig. α

Fig. β

<crux> PÖRTEN

Fig. α: Im. a FERNÁNDEZ-GUERRA del.

Fig. β: Im. a HÜBNER edita.

HÜBNER II 6260, 16 qui habuit a FERNÁNDEZ-GUERRA (MIRANDA et AL. 2011, 184 cum im. a FERNÁNDEZ-GUERRA del.); ab eis, ALMAGRO BASCH 1984, 419 n. C-5. – Cf. QUINTERO 1913/2007, 84.

1 *Porten(sis?)* proposuit HÜBNER, nescio an recte; *promorte* QUINTERO, minus probabiliter. J. M. A.

13, 908 (= II 6249, 7 = IHC 417) instrumentum Christianum Phalera aenea (“insigne” HÜBNER, minus recte) superne equulo exornata infraque anulis duobus ad habenas equi inserendas praedita 16 × 13 × 3,5. Titulus in facie angusta antica tabulae sub equulo, litt. 0,5. Rep. Segobrigae saec. XVIII ex. *en una de las excavaciones hechas ... en la llamada Cabeza del Greco* CASTELLANOS DE LOSADA. Extitit *Madrid* in B. N. E. et ante a. 1873 in M. A. N. pervenit; ibidem servatur (inv. n. 10350), ubi descripsit STYLOW a. 1984.



Viva(t) <monogramma Christi>

Im. phot. M. A. N.

CASTELLANOS DE LOSADA, ms. saec. XIX 45 n. 150; FULGOSIO 1873, 91. 96–97 cum im. phot.; RADA 1876, 590–591 (HÜBNER II 6249, 7 = ID., IHC 417 = ID., IHC add. 3 [DIEHL, ILCV 857a adn.; VIVES, ICERV 402]); PARIS 1903/04, II 235–236 cum im. phot. fig. 375; GARCÍA Y BELLIDO 1949, 448 tab. 334; FERNÁNDEZ DE AVILÉS 1958, 3–62; PALOL 1967, 355 (e GARCÍA Y BELLIDO et PALOL pendet VIVES, ICERV 574); B(- -) M(- -) 1996, 260 n. 141 cum im. phot.; GIMENO 2006, 371–382, quae amplius disseruit.

Legitur *viva(t) Chr(istus)*.

Saec. IV–V tribuit GIMENO fortasse recte.

J. M. A.

13, 909 (= IHC 164) tit. Christianus

Tabula ex lapide calcario vel gypsea a dextra infraque fracta, superne monogramma Christiano intra sertum laurum pavonibus ab utroque latere exornata. Rep. Segobrigae a. 1789 in effossionibus a FERNÁNDEZ et A. TAVIRA institutis in aedificio aetatis Visigothicae extra urbem sito, i. e. loco q. d. *basilica visigoda* (*basa de una columna* FERNÁNDEZ, *en la misma iglesia se conserva una lápida que servía de plinto a una de las columnas* CORNIDE). Latet aut periit.

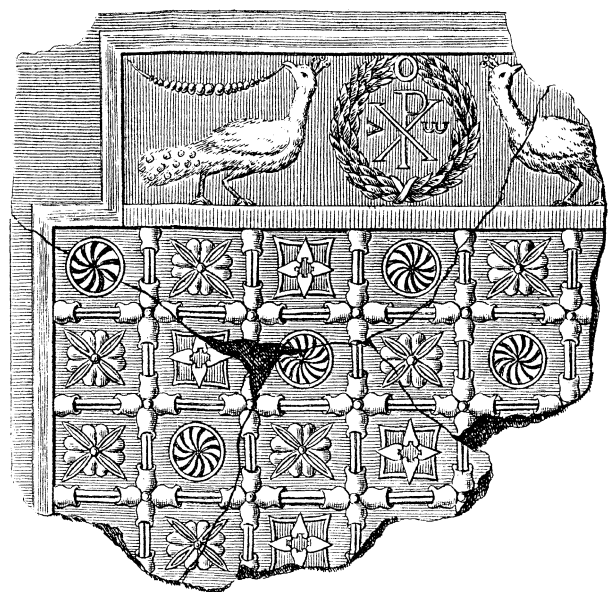

◁alpha▷ ◁monogramma Christi▷ ◁omega▷

Im. a MELCHOR DE PRADO del.
 FERNÁNDEZ 1790 ms. R. A. H. sign. 9/5597/1 f. 25. 76 cum im. del.; CORNIDE 1799, 177-178 tab. 4 n. 2 cum im. a MELCHOR DE PRADO del. (FERNÁNDEZ-GUERRA 1866, tab. IV; ALMAGRO-GORBEA - ABASCAL 1999a, 123 cum im. del. fig. 84); LÓPEZ 1949/53, II 276; e FERNÁNDEZ et CORNIDE pendent HÜBNER, *IHC* 164, qui errore cum tit. 13, 910 confundit.

Ex contextu archaeologico aedificii aetatis Visigothicae extra urbem siti, saec. IV-VII videtur. J. M. A.

13, 910 (cf. *IHC* 164) tit. Christianus
 Tabula gypsea superne et a sinistra fracta (... *diferentes yesos con labores que parecen góticas* DE SANTIAGO PALOMARES). Rep. Segobrigae a. 1789 eodem loco ac titulus praecedens. Latet aut periit.

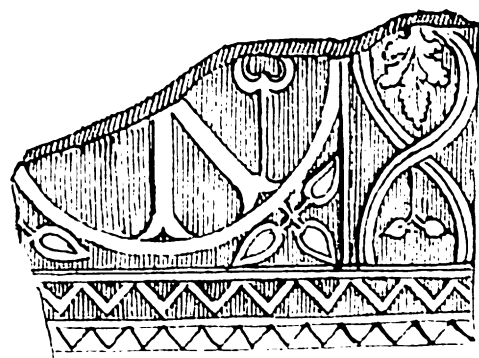

[◁alpha▷] ◁monogramma Christi▷ ◁omega▷

Im. a DE SANTIAGO PALOMARES del.
 DE SANTIAGO PALOMARES, ms. R. A. H. sign. 9/5939/16 f. 116.
 - Cf. HÜBNER, *IHC* 164, qui errore cum tit. 13, 909 confundit.

Ex contextu archaeologico aedificii aetatis Visigothicae extra urbem siti, saec. IV-VII videtur. J. M. A.

13, 911 (= II 3154) tit. Christianus ?
 Columna alta circ. 125 diam. circ. 40 (*como varia y media de alta y cerca de media de diametro* FERNÁNDEZ) litteris quattuor insculptis. Rep. Segobrigae a. 1789 vel 1790 inter vestigiis moenium in parte meridionali oppidi (*en una garita ó calabozo ó quadra oblonga dela muralla de la poblacion al medio dia* CAPISTRANO). Latet aut periit. Descripsimus ut potuimus ex imagine a FERNÁNDEZ del. et ex scheda a CAPISTRANO redacta.

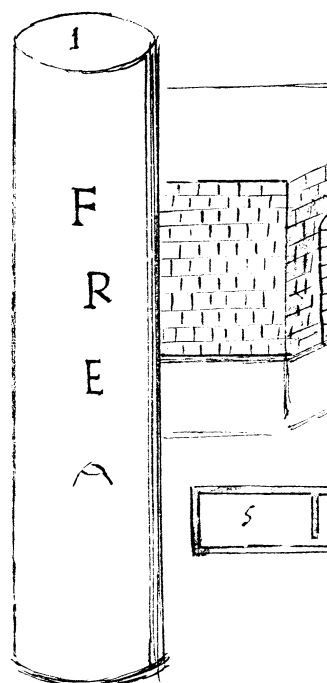

[--]F[--]
 [--]R[--]
 [--]E[--]
 [--]A[--]

Im. a FERNÁNDEZ 1789/90 ms. R. A. H. sign. 11/8109/4k f. 22r del.

FERNÁNDEZ 1789/90 ms. R. A. H. sign. 11/8109/4k f. 22r cum im. del.; id. 1790 ms. R. A. H. sign. 9/5597/1 f. 153 cum im. del.; CAPISTRANO, ms. 1792 f. 86v. 87v n. 5 et ed. 1792, 108 n. 7 (MASDEU 1783/1805, XVII 406 n. 16; XIX 621 n. 2152); e FERNÁNDEZ et CAPISTRANO sumpsit CORNIDE 1799, 186 tab. 4 n. 8 cum im. del.; ex ANTIQUIORIBUS pendent HÜBNER II 3154 et ALMAGRO BASCH 1984, 287 n. 147.

Vestigia litterarum partis mediae columnae a. 1789 iam solum servabantur, ut ab effossoribus loci q. d. *basílica visigoda* testatum est. Titulus Christianus ad opus publicum pertinens fuisse potest, sed etiam miliarium magna ex parte deperditum, ut nobis proposuit CURCHIN per litteras.

G. A. - J. M. A.

TABELLAE SYNOPTICAE:
 QVIBVS CORPORIBVS OPERIBVSVE SIMILIBVS TITVLI PRIVS EDITI SINT
 (N. 1–911)

A. Corpus Inscriptionum Latinarum (CIL) et Ephemeris Epigraphica (EE)

<i>CIL</i>	<i>CIL II</i> ²	<i>CIL</i>	<i>CIL II</i> ²	<i>CIL</i>	<i>CIL II</i> ²
II 281*	13, 1*	II 3093 <i>c</i> = 5874 <i>c</i>	13, 209	II 3145	13, 532
II 282*	13, 2*	II 3093 <i>d</i> = 5874 <i>d</i>	13, 210	II 3146	13, 584
II 283*	13, 3*	II 3093 <i>e</i> = 5874 <i>e</i>	13, 211	II 3147 (1)	13, 721
II 284*	13, 4*	II 3094	13, 238	II 3147 (2)	13, 775
II 285*	13, 5*	II 3095	13, 205	II 3147 frg. tertium	13, 383
II 286*	13, 6*	II 3096	13, 216	II 3147 (4)	13, 760
II 287*	13, 165	II 3097	13, 221	II 3147/5	13, 366
II 288*	13, 8*	II 3098	13, 222	II 3148	13, 707
II 289*	13, 9*	II 3099	13, 224	II 3149	13, 708
II 290*	13, 171	II 3100	13, 230	II 3150	13, 713
II 291*	13, 10*	II 3101	13, 236	II 3151	13, 752
II 292*	13, 11*	II 3102	13, 244	II 3152	13, 545
II 293*	13, 12*	II 3103	13, 246	II 3153 <i>a</i>	13, 571
II 308*	13, 192	II 3104	13, 247	II 3153 <i>b</i>	13, 579
II 380*	13, 31*	II 3105	13, 249	II 3153 <i>c</i>	13, 592
II 381*	13, 287	II 3106	13, 345	II 3153 <i>d</i>	13, 591
II 464*	13, 32*	II 3107	13, 338	II 3154	13, 911
II 465*	13, 33*	II 3108	13, 270	II 3155	13, 686
II 921	13, 20*	II 3109	13, 273	II 3156	13, 611
II 934	13, 19*	II 3110	13, 660	II 3157	13, 613
II 1149	13, 18*	II 3111	13, 281	II 3158	13, 441
II 2166 = II ² /7, 155	13, E 8	II 3112	13, 278	II 3159	13, 400
II 2889 + 2890	13, E 6	II 3113	13, 218	II 3160	13, 499
II 2890 + 2889	13, E 6	II 3114	13, 301	II 3161	13, 747
II 300*	13, 28*	II 3115	13, 307	II 3162	13, 575
II 301*	13, 29*	II 3116	13, 308	II 3163	13, 505
II 302*	13, 30*	II 3117	13, 309	II 3164 <i>a</i>	13, 761
II 307*	13, 24*	II 3118	13, 313	II 3164 <i>b</i>	13, 715
II 3069	13, 2	II 3119	13, 314	II 3164 <i>c</i>	13, 651
II 3070	13, 10	II 3120	13, 464	II 3164 <i>d</i>	13, 634
II 3071 <i>a</i>	13, 15	II 3122	13, 295	II 3164 <i>e</i>	13, 785
II 3071 <i>b</i>	13, 16	II 3123	13, 322	II 3164 <i>f</i>	13, 468
II 3073	13, 30	II 3124	13, 323	II 3164 <i>g</i>	13, 664
II 3074	13, 34	II 3125	13, 318	II 3164 <i>h</i>	13, 724
II 3075	13, 35	II 3126	13, 277	II 3164 <i>i</i>	13, 763
II 3076	13, 44	II 3127	13, 406	II 3164 <i>k</i>	13, 677
II 3077	13, 48	II 3128	13, 418	II 3214	13, 111
II 3079	13, 164	II 3129	13, 705	II 3220	13, 25*
II 3080	13, 169	II 3130	13, 425	II 3224	13, 191
II 3085	13, 166	II 3131	13, 428	II 4084	13, 179
II 3086	13, 107	II 3133	13, 451	II 4164	13, E 5
II 3087	13, 106	II 3134	13, 458	II 4191 = II ² /14, 1112	13, E 13
II 3088	13, 137	II 3136	13, 477	II 4211 = II ² /14, 1131	13, E 7
II 3090	13, 206	II 3139	13, 443	II 4220	13, E 16
II 3091 = 3093 <i>c</i>	13, 209	II 3140	13, 469	II 4222 = II ² /14, 1144	13, E 17
II 3092 = 3093 <i>a</i>	13, 207	II 3141	13, 516	II 4252 = II ² /14, 1185	13, E 20
II 3093 <i>a</i>	13, 207	II 3142–3143	13, 483	II 4976/31	13, 6
II 3093 <i>b</i> = 5874 <i>b</i>	13, 208	II 3144	13, 535	II 4977	13, 35*

<i>CIL</i>	<i>CIL II²</i>	<i>CIL</i>	<i>CIL II²</i>	<i>CIL</i>	<i>CIL II²</i>
II 5872	13, 20	II 6338 <i>ff</i>	13, 319	XVII/1, 1, 46*	13, 32*
II 5873	13, 20*	II 6338 <i>gg</i>	13, 542	XVII/1, 1, 47*	13, 33*
II 5874 <i>b</i>	13, 208	II 6338 <i>bb</i>	13, 422	XVII/1, 1, 287	13, M 3
II 5874 <i>c</i> = 3091	13, 209	II 6338 <i>ii</i>	13, 436	XVII/1, 1, 288	13, M 4
II 5874 <i>d</i>	13, 210	II 6338 <i>kk</i>	13, 642	XVII/1, 1, 289	13, M 7
II 5874 <i>e</i>	13, 211	II 6338 <i>ll</i>	13, 710	XVII/1, 1, 290	13, M 11
II 5875	13, 451	II ² /5, 463 <i>d</i>	13, 22*	XVII/1, 1, 291	13, M 12
II 5876	13, 521	II ² /7, 155 = II 2166	13, E 8	XVII/1, 1, 292	13, M 10
II 5877	13, 34*	II ² /14, 3*	13, 31*	XVII/1, 1, 293	13, M 8
II 5878	13, 310	II ² /14, 37*	13, 31*	XVII/1, 1, 294	13, M 5
II 5879	13, 300	II ² /14, 844	13, 179	XVII/1, 1, 295	13, M 6
II 5880	13, 463	II ² /14, 1056	13, E 5	XVII/1, 1, 296	13, M 9
II 5882	13, 484	II ² /14, 1112 = II 4191	13, E 13		
II 5883	13, 320	II ² /14, 1131 = II 4211	13, E 7	<i>EE</i>	<i>CIL II²</i>
II 5884	13, 281	II ² /14, 1142 = II 4220	13, E 16	IV p. 21	13, 451
II 5885	13, 498	II ² /14, 1144 = II 4222	13, E 17	VIII 179	13, 127
II 5886 <i>a</i>	13, 442	II ² /14, 1185 = II 4252	13, E 20	VIII 180	13, 214
II 5886 <i>b</i>	13, 765	VI 1446a = VI 31656	13, E 10	VIII 181	13, 231
II 5886 <i>c</i>	13, 297	VI 2454	13, E 12	VIII 182	13, 311
II 5886 <i>d</i>	13, 733	VI 17217	13, 17*	VIII 183	13, 312
II 5887 <i>a</i>	13, 531	VI 21956	13, E 19	VIII 184	13, 403
II 5887 <i>b</i>	13, 503	VI 31656 (= VI 1446a)	13, E 10	VIII 185	13, 515
II 5887 <i>c</i>	13, 631	VI 39136	13, E 21	VIII 186	13, 306
II 5887 <i>d</i>	13, 694	VI.8.3, p. 4699	13, E 10	VIII 187	13, 433
II 5887 <i>e</i>	13, 721	VIII p. 478 n. 253	13, M 8	VIII 188	13, 537
II 5887 <i>f</i>	13, 780	XII 4536	13, E 11	VIII 189	13, 546
II 5887 <i>g</i>	13, 651	XVII/1, 1, 38*	13, M 13	VIII p. 436	13, 295
II 5887 <i>h</i>	13, 730	XVII/1, 1, 42*	13, M 14	IX 132	13, E 2
II 6249, 7	13, 908	XVII/1, 1, 43*	13, 32*	IX 316	13, 41
II 6260, 16	13, 907	XVII/1, 1, 44*	13, 33*	IX 317	13, 159
II 6309	13, 120	XVII/1, 1, 45*	13, M 15	IX p. 123	13, 165. 171
II 6338 <i>dd</i>	13, 332			IX p. 124	13, 311. 312
II 6338 <i>ee</i>	13, 405				

B. Cetera

L'Année Epigraphique (AE)

<i>AE</i>	<i>CIL II²</i>	<i>AE</i>	<i>CIL II²</i>	<i>AE</i>	<i>CIL II²</i>
1903, 184	13, 312	1985, 620	13, 211	1987, 676	13, 118
1903, 185	13, 220	1985, 621	13, 202	1987, 677	13, 109
1903, 186	13, 311	1986, 348	13, 38	1987, 678	13, 107
1965, 57	13, 16*	1986, 427	13, 198	1987, 681	13, 201
1982, 597	13, 217	1986, 428	13, 31	1987, 694	13, 188
1982, 598	13, 215	1986, 429	13, 160	1987, 695	13, 189
1982, 599	13, 233	1986, 430 <i>a</i>	13, 149	1988, 825 <i>a</i>	13, 149
1983, 603	13, 1	1986, 430 <i>b</i>	13, 152	1988, 825 <i>b</i>	13, 152
1984, 589	13, 217	1986, 431	13, 22*	1988, 826	13, 13
1984, 592	13, 427	1986, 432	13, 172	1988, 827	13, 12
1984, 594	13, 302	1986, 433	13, 122	1988, 828	13, 11
1984, 595	13, 417	1986, 434	13, 43	1988, 829	13, 112
1985, 596	13, 109	1987, 664	13, 287	1989, 474 <i>bis</i>	13, 100
1985, 610	13, 38	1987, 669	13, 449	1990, 581	13, 23
1985, 616	13, 207	1987, 671	13, 33	1990, 582	13, 104
1985, 617	13, 208	1987, 672	13, 39	1990, 595	13, 223
1985, 618	13, 209	1987, 673	13, 43	1990, 596	13, 281
1985, 619	13, 210	1987, 674	13, 50	1990, 597	13, 710
		1987, 675	13, 119	1990, 598	13, 694

<i>AE</i>	<i>CIL II²</i>	<i>AE</i>	<i>CIL II²</i>	<i>AE</i>	<i>CIL II²</i>
1990, 599	13, 721	2001, 1250 <i>d</i>	13, 825	2003, 995	13, 549
1990, 600	13, 651	2001, 1250 <i>e</i>	13, 832	2003, 996	13, 391
1991, 1074 <i>a</i>	13, 136 <i>a</i>	2002, 808	13, 255	2003, 997	13, 814
1991, 1074 <i>b</i>	13, 136 <i>b</i>	2002, 809	13, 331	2003, 998	13, 229
1992, 1045	13, 145	2002, 810	13, 212	2003, 999	13, 377
1992, 1046	13, 47	2002, 811	13, 235	2004, 726	13, 34*
1992, 1047	13, 35	2002, 812	13, 237	2004, 799	13, 69
1992, 1054	13, 143	2002, 813	13, 248	2004, 800	13, 100
1992, 1057	13, 197	2002, 814	13, 339	2004, 801	13, 102
1992, 1058	13, 200	2002, 815	13, 252	2004, 802	13, 101
1992, 1059	13, 199	2002, 816	13, 260	2004, 803 <i>a-c</i>	13, 83
1992, 1060	13, 129	2002, 817	13, 261	2004, 804	13, 98
1992, 1061	13, 128	2002, 818	13, 265	2004, 805	13, 1
		2002, 819	13, 354	2004, 806	13, 3
1994, 1057	13, 310	2002, 820	13, 340	2004, 809	13, 294
1994, 1058	13, 521	2002, 821	13, 328	2006, 681	13, 896
1995, 899	13, 8	2002, 822	13, 659	2007, 797	13, 836
1995, 900	13, 9	2002, 823	13, 486	2007, 798	13, 882
1998, 778	13 G 1	2002, 824	13, 445	2007, 799	13, 871
1999, 821	13, 310	2002, 825	13, 412	2007, 800	13, 875
1999, 933	13, 162	2002, 826	13, 416	2007, 801	13, 883
1999, 938	13, 331	2002, 827	13, 472	2007, 802 <i>a</i>	13, 865 <i>a</i>
1999, 939	13, 372	2002, 828	13, 274	2007, 802 <i>a</i>	13, 865 <i>b</i>
1999, 940	13, 255	2002, 829	13, 460	2007, 803	13, 866
1999, 941	13, 449	2002, 830	13, 220	2007, 804	13, 854
1999, 942	13, 323	2002, 831	13, 481	2007, 804	13, 854
1999, 943	13, 524	2002, 832	13, 476	2007, 805 <i>a</i>	13, 455 <i>a</i>
1999, 944	13, 321	2002, 833	13, 791	2007, 805 <i>b</i>	13, 455 <i>b</i>
1999, 945	13, 302	2002, 834	13, 562	2007, 806	13, 688
1999, 946	13, 462	2002, 835	13, 440	2007, 807	13, M 5
1999, 947	13, 506	2002, 836	13, 596	2007, 808	13, M 6
1999, 948	13, 569	2002, 837	13, 525	2007, 812	13, E 9
1999, 949	13, 761	2002, 838	13, 446	2008, 718	13, 123
1999, 950	13, 592	2002, 839	13, 813	2008, 720	13, 896
1999, 951	13, M 4	2002, 840	13, 459	2008, 721	13, 897
2000, 666	13, 896	2002, 841	13, 547	2008, 722	13, 898
2000, 779	13, 110	2002, 842	13, 580	2008, 723	13, 899
2001, 1241	13, 86	2002, 843	13, 539	2009, 622	13, 826
2001, 1242 <i>a-b</i>	13, 83	2002, 844	13, 824	2009, 623	13, 828
2001, 1243 <i>a</i>	13, 90	2002, 845	13, 823	2009, 624	13, 830
2001, 1243 <i>b</i>	13, 91	2002, 846	13, 822	2009, 625	13, 536
2001, 1243 <i>c</i>	13, 92	2003, 824	13, 179	2010, 738	13, 225
2001, 1243 <i>d</i>	13, 93	2003, 977	13, 219	2010, 739	13, 228
2001, 1243 <i>e</i>	13, 89	2003, 978	13, 240	2010, 740	13, 519
2001, 1243 <i>f</i>	13, 94	2003, 979	13, 243	2010, 741	13, 528
2001, 1243 <i>g</i>	13, 95	2003, 980	13, 256	2010, 742	13, 731
2001, 1243 <i>b</i>	13, 99	2003, 981	13, 267	2011, 521	13, 36*
2001, 1243 <i>i</i>	13, 97	2003, 982	13, 268	2011, 545	13, 250
2001, 1243 <i>j</i>	13, 96	2003, 983	13, 275	2011, 546	13, 272
2001, 1243 <i>k</i>	13, 98	2003, 984	13, 279	2011, 547	13, 276
2001, 1244	13, 85	2003, 985	13, 601	2011, 548	13, 271
2001, 1245	13, 84	2003, 986	13, 283	2011, 549	13, 288
2001, 1246	13, 329	2003, 987	13, 285	2011, 550	13, 282
2001, 1247	13, 289	2003, 988	13, 284	2011, 551	13, 292
2001, 1248	13, 219	2003, 989	13, 296	2011, 552	13, 351
2001, 1249	13, 293	2003, 990	13, 381	2011, 553	13, 355
2001, 1250 <i>a</i>	13, 831	2003, 991	13, 325	2011, 554	13, 364
2001, 1250 <i>b</i>	13, 829	2003, 992	13, 375	2011, 555	13, 298
2001, 1250 <i>c</i>	13, 827	2003, 993	13, 378	2011, 556	13, 390
		2003, 994	13, 380	2011, 557	13, 699

<i>AE</i>	<i>CIL II²</i>	<i>AE</i>	<i>CIL II²</i>	<i>AE</i>	<i>CIL II²</i>
2011, 558	13, 382	2011, 573	13, 429	2014, 719	13, 45
2011, 559	13, 326	2011, 574	13, 453	2014, 720	13, 52
2011, 560	13, 467	2011, 575	13, 432	2014, 721	13, 53
2011, 561	13, 626	2011, 576	13, 434	2014, 722	13, 135
2011, 562	13, 600	2011, 577	13, 438	2014, 723	13, 140
2011, 563	13, 509	2011, 578	13, 452	2014, 724	13, 291
2011, 564	13, 661	2011, 579	13, 493	2014, 725	13, 298–299
2011, 565	13, 299	2011, 580	13, 534	2015, 665 <i>a</i>	13, 455 <i>a</i>
2011, 566	13, 393	2011, 581	13, 269	2015, 665 <i>b</i>	13, 455 <i>b</i>
2011, 567	13, 263	2013, 740	13, 329	2016, 827	13, 58
2011, 568	13, 395	2013, 901	13, 18	2016, 828	13, 17*
2011, 569	13, 404	2013, 908	13, 117	2016, 829	13, 124
2011, 570	13, 407	2013, 909	13, 131	2016, 832	13, 147
2011, 571	13, 558	2013, 910	13, 181	2016, 836	13, 896
2011, 572	13, 303	2014, 718	13, 56	2016, 842	13, 203

J. M. ABASCAL, *HAnt* 16, 1992, 309–343

ABASCAL 1992	<i>CIL II²</i>	ABASCAL 1992	<i>CIL II²</i>	ABASCAL 1992	<i>CIL II²</i>
n. 1	13, 521	n. 5	13, 477	n. 10	13, 503
n. 2	13, 484	n. 7	13, 542	n. 11	13, 465
n. 3	13, 300	n. 8	13, 414		
n. 4	13, 311	n. 9	13, 430		

J. M. ABASCAL, *AEspA* 72, 1999, 287–298

n.	<i>CIL II²</i>	n.	<i>CIL II²</i>	n.	<i>CIL II²</i>
IV.1	13, 449	IV.5	13, 302	IV 9	13, 761
IV.2	13, 323	IV.6	13, 462	IV.10	13, 592
IV.3	13, 524	IV.7	13, 506	VI	13, 162
IV.4	13, 321	IV.8	13, 569		

J. M. ABASCAL – A. ALBEROLA – R. CEBRIÁN – I. HORTELANO, *Segobriga 2009. Resumen de las intervenciones arqueológicas*, Cuenca 2010

n.	<i>CIL II²</i>	n.	<i>CIL II²</i>	n.	<i>CIL II²</i>
1	13, 225	6	13, 519	10	13, 771
2	13, 242	7	13, 528	12	13, 804
4	13, 228	8	13, 731	13	13, 821
5	13, 336	9	13, 228	14	13, 810

J. M. ABASCAL – G. ALFÖLDY, *Inscripciones romanas de la provincia de Toledo (siglos I–III)*, Madrid 2015

n.	<i>CIL II²</i>	n.	<i>CIL II²</i>	n.	<i>CIL II²</i>
1	13, 128	25	13, 174	43	13, 142
2	13, 129	28	13, 178	44	13, 143
3	13, 130	29	13, 179	45	13, 144
8	13, 123	30	13, 180	46	13, 116
9	13, 124	31	13, 181	49	13, 135
10	13, 125	32	13, 182	50	13, 136 <i>a</i>
13	13, 20	33	13, 183	51	13, 136 <i>a</i>
20	13, 170	34	13, 196	52	13, 137
21	13, 166	36	13, 115	53	13, 138
22	13, 162	37	13, 164	54	13, 168
23	13, 84	38	13, 165	55	13, 104
24	13, 173	42	13, 141	57	13, 169

ABASCAL – ALFÖLDY 2015	CIL II ²	ABASCAL – ALFÖLDY 2015	CIL II ²	ABASCAL – ALFÖLDY 2015	CIL II ²
58	13, 131	229	13, 31	271	13, 186
59	13, 171	230	13, 32	272	13, 119
60	13, 172	231	13, 33	273	13, 117
61	13, 109	232	13, 34	274	13, 106
66	13, 118	233	13, 35	275	13, 107
67	E 2	234	13, 36	276	13, 175
75	13, 112	235	13, 37	277	13, 176
76	13, 113	236	13, 38	278	13, 177
77	13, 114	237	13, 39	1*	13, 23*
78	13, 120	238	13, 40	2*	13, 24*
79	13, 121	239	13, 41	3*	13, 25*
80	13, 122	240	13, 42	4*	13, 26*
87	13, 145	241	13, 43	5*	13, 27*
88	13, 146	242	13, 44	8*	13, 10*
89	13, 147	243	13, 45	9*	13, 11*
90	13, 148	244	13, 46	10*	13, 12*
91	13, 149 et 152	245	13, 47	11*	13, 8*
92	13, 150	246	13, 48	12*	13, 9*
93	13, 151	247	13, 49	15*	13, 1*
95	13, 159	248	13, 50	16*	13, 2*
96	13, 160	249	13, 52	17*	13, 3*
97	13, 161	250	13, 53	18*	13, 4*
98	13, 140	251	13, 54	19*	13, 5*
99	13, 139	252	13, 51	20*	13, 7*
102	13, 197	253	13, 55	21*	13, 6*
103	13, 198	254	13, 79	p. 88	13, 17*
104	13, 199	255	13, 80	p. 132	13, 105
105	13, 200	256	13, 56	p. 147–148	13, 167
106 a	13, 22	257	13, 57	p. 303 n. 1	13, 16*
106 b	13, 21	258	13, 110	p. 303 n. 2	13, 18*
107	13, 127	259	13, 111	p. 303 n. 4	13, 19*
185	13, 20*	264	13, 195	p. 303 n. 5	13, 21*
228	13, 30	269	13, 133	p. 303 n. 6	13, 22*
		270	13, 134		

J. M. ABASCAL – G. ALFÖLDY – R. CEBRIÁN, *Segobriga V. Inscripciones romanas (1986–2010)*, Madrid 2011

n.	CIL II ²	n.	CIL II ²	n.	CIL II ²
1	13, 219	23	13, 285	44	13, 367
2	13, 229	24	13, 288	45	13, 364
3	13, 240	25	13, 289	46	13, 368
5	13, 243	26	13, 296	47	13, 756
6	13, 248	27	13, 294	48	13, 758
7	13, 250	28	13, 282	49	13, 371
8	13, 261	29	13, 292	50	13, 370
9	13, 265	30	13, 293	51	13, 789
10	13, 266	31	13, 329	52	13, 298
11	13, 256	32	13, 331	53	13, 373
12	13, 267	33	13, 339	54	13, 374
13	13, 268	34	13, 260	55	13, 375
14	13, 272	35	13, 335	56	13, 376
15	13, 276	36	13, 346	57	13, 378
16	13, 274	37	13, 340	58	13, 381
17	13, 275	38	13, 351	59	13, 390
18	13, 271	39	13, 354	60	13, 325
19	13, 279	40	13, 355	61	13, 386
20	13, 283	41	13, 357	62	13, 384
21	13, 286	42	13, 369	63	13, 601
22	13, 284	43	13, 337	64	13, 699

ABASCAL – ALFÖLDY – CÉBRIAN 2011	<i>CIL II</i> ²	ABASCAL – ALFÖLDY – CÉBRIAN 2015	<i>CIL II</i> ²	ABASCAL – ALFÖLDY – CÉBRIAN 2015	<i>CIL II</i> ²
65	13, 382	138	13, 821	207	13, 670
66	13, 327	139	13, 227	208	13, 426
67	13, 326	140	13, 252	209	13, 429
68	13, 380	141	13, 269	210	13, 453
69	13, 549	142	13, 269	211	13, 577
70	13, 328	143	13, 269	212	13, 432
71	13, 388	144	13, 269	213	13, 434
72	13, 379	145	13, 269	214	13, 437
73	13, 389	146	13, 352	215	13, 588
74	13, 666	147	13, 393	216	13, 438
75	13, 391	148	13, 212	217	13, 541
76	13, 372	149	13, 213	218	13, 447
77	13, 387	150	13 G 1	219	13, 452
78	13, 572	151	13, 232	220	13, 455
79	13, 440	152	13, 234	221	13, 454
80	13, 445	153	13, 241	222	13, 457
81	13, 467	161	13, 254	223	13, 304
82	13, 626	162	13, 263	224	13, 466
83	13, 600	163	13, 479	225	13, 548
84	13, 509	164	13, 363	226	13, 470
85	13, 547	165	13, 360	227	13, 471
86	13, 590	166	13, 413	228	13, 474
87	13, 622	167	13, 411	229	13, 475
88	13, 593	168	13, 412	230	13, 485
89	13, 661	169	13, 472	231	13, 487
90	13, 640	170	13, 431	232	13, 493
91	13, 645	171	13, 596	233	13, 497
92	13, 658	172	13, 450	234	13, 448
93	13, 693	173	13, 643	235	13, 501
94	13, 580	174	13, 489	236	13, 508
95	13, 754	175	13, 476	237	13, 507
96	13, 712	176	13, 491	238	13, 518
97	13, 744	177	13, 659	239	13, 523
98	13, 751	178	13, 525	240	13, 527
99	13, 742	179	13, 539	241	13, 528
100	13, 773	180	13, 553	242	13, 529
101	13, 774	181	13, 586	243	13, 533
102	13, 778	182	13, 743	244	13, 534
103	13, 779	183	13, 595	245	13, 305
105	13, 755	184	13, 681	246	13, 536
108	13, 792	185	13, 621	247	13, 530
110	13, 799	186	13, 738	248	13, 538
111	13, 801	187	13, 753	249	13, 540
113	13, 806	188	13, 757	250	13, 685
114	13, 810	189	13, 797	251	13, 544
115	13, 818	191	13, 823	252	13, 543
116	13, 814	193	13, 395	253	13, 689
117	13, 816	194	13, 396	254	13, 688
121	13, 824	195	13, 397	255	13, 639
123	13, 385	196	13, 398	256	13, 608
126	13, 299	197	13, 399	257	13, 625
127	13, 225	198	13, 404	258	13, 552
128	13, 242	199	13, 409	259	13, 565
130	13, 228	200	13, 407	260	13, 570
131	13, 336	201	13, 558	261	13, 576
132	13, 350	202	13, 560	262	13, 687
133	13, 519	203	13, 415	263	13, 669
134	13, 731	204	13, 303	264	13, 606
135	13, 771	205	13, 566	265	13, 609
137	13, 804	206	13, 567	266	13, 614

ABASCAL – ALFÖLDY – CÉBRIAN 2011	<i>CIL II</i> ²	ABASCAL – ALFÖLDY – CÉBRIAN 2015	<i>CIL II</i> ²	ABASCAL – ALFÖLDY – CÉBRIAN 2015	<i>CIL II</i> ²
267	13, 709	325	13, 672	384	13, 650
268	13, 652	326	13, 680	387	13, 737
269	13, 638	328	13, 682	388	13, 748
270	13, 718	329	13, 683	390	13, 759
271	13, 665	330	13, 679	391	13, 786
272	13, 676	336	13, 486	392	13, 798
273	13, 678	337	13, 722	394	13, 807
274	13, 690	338	13, 599	395	13, 906
275	13, 695	339	13, 655	396	13, 237
276	13, 697	340	13, 668	397	13, 255
277	13, 696	341	13, 273	398	13, 741
278	13, 624	342	13, 309	399	13, 459
279	13, 729	343	13, 477	400	13, 514
280	13, 732	344	13, 686	401	13, 610
281	13, 740	345	13, 664	402	13, 220
282	13, 739	346	13, 235	403	13, 416
283	13, 745	347	13, 262	405	13, 787
284	13, 746	348	13, 251	406	13, 791
285	13, 749	349	13, 264	407	13, 813
286	13, 750	350	13, 344	408	13, 506
288	13, 720	351	13, 349	409	13, 582
289	13, 719	352	13, 803	410	13, 377
290	13, 554	354	13, 805	411	13, 365
292	13, 568	358	13, 627	412	13, 361
293	13, 581	359	13, 562	413	13, 550
294	13, 587	360	13, 564	414	13, 446
295	13, 589	361	13, 675	415	13, 481
297	13, 603	362	13, 460	416	13, 574
298	13, 604	363	13, 612	418	13, 654
299	13, 605	364	13, 628	419	13, 556
301	13, 618	365	13, 644	420	13, 585
302	13, 615	366	13, 646	421	13, 456
303	13, 617	367	13, 657	422	13, 462
304	13, 616	368	13, 717	423	13, 324
305	13, 623	369	13, 555	424	13, 488
307	13, 629	370	13, 557	425	13, 512
308	13, 630	371	13, 691	426	13, 517
309	13, 633	372	13, 561	427	13, 421
310	13, 635	373	13, 563	428	13, 736
311	13, 641	374	13, 656	430	13, 257
313	13, 674	375	13, 578	431	13, 684
314	13, 647	377	13, 594	432	13, 569
315	13, 649	378	13, 706	433	13, 607
317	13, 653	379	13, 632	434	13, 583
319	13, 726	380	13, 692	435	13, 767
320	13, 662	381	13, 716	436	13, 822
321	13, 663	382	13, 648	XII	13, 392
324	13, 667	383	13, 723		

J. M. ABASCAL – R. CEBRIÁN, *Saguntum* 32, 2000, 199–214

n.	<i>CIL II</i> ²	n.	<i>CIL II</i> ²	n.	<i>CIL II</i> ²
1	13, 213	14	13, 361	22	13, 450
2	13, 232	15	13, 360	23	13, 431
3	13 G 1	16	13, 411	24	13, 753
4	13, 234	18	13, 488	25	13, 643
5	13, 241	19	13, 489	26	13, 413
12	13, 254	20	13, 491	27	13, 363
13	13, 365	21	13, 514	28	13, 595

ABASCAL – CÉBRIAN 2000	CIL II ²	ABASCAL – CÉBRIAN 2000	CIL II ²	ABASCAL – CÉBRIAN 2000	CIL II ²
29	13, 798	31	13, 586	33	13, 757
30	13, 610	32	13, 550		

J. M. ABASCAL – R. CEBRIÁN, *Saguntum* 34, 2002, 151–186

n.	CIL II ²	n.	CIL II ²	n.	CIL II ²
1	13, 212	23	13, 412	50	13, 621
2	13, 228	24	13, 416	51	13, 648
3	13, 235	25	13, 472	52	13, 742
4	13, 237	26	13, 274	53	13, 655
7	13, 248	27	13, 460	54	13, 590
8	13, 339	28	13, 220	55	13, 816
9	13, 252	29	13, 481	56	13, 539
10	13, 260	30	13, 476	57	13, 369
11	13, 261	31	13, 791	58	13, 327
12	13, 265	32	13, 681	59	13, 797
13 a	13, 269	33	13, 562	60	13, 572
13 b	13, 269	34	13, 440	61	13, 755
13 c	13, 269	35	13, 596	62	13, 388
13 d	13, 352	36	13, 525	64	13, 779
13 e	13, 269	37	13, 446	66	13, 266
13 f	13, 269	38	13, 813	67	13, 668
14	13, 354	39	13, 459	68	13, 656
15	13, 340	41	13, 547	71	13, 722
16	13, 328	42	13, 580	72	13, 645
17	13, 379	43	13, 741	73	13, 799
18	13, 712	44	13, 743	76	13, 824
19	13, 659	45	13, 654	77	13, 823
20	13, 486	46	13, 738	78	13, 822
21	13, 445	48	13, 574		
22	13, 553	49	13, 479		

J. M. ABASCAL – R. CEBRIÁN, *Lucentum* 26, 2007, 127–171

n.	CIL II ²	n.	CIL II ²	n.	CIL II ²
6	13, 867	75	13, 871	162	13, 877
14	13, 893	78	13, 875	165	13, 863
27	13, 835	80	13, 873	172	13, 890
28	13, 851	98	13, 838	174	13, 858
31	13, 847	101	13, 883	184	13, 868
42	13, 836	102	13, 865	187	13, 874
43	13, 857	108	13, 878	192	13, 841
54	13, 861	114	13, 864	193	13, 887
56	13, 882	127	13, 876	208	13, 855
57	13, 881	133	13, 866	218	13, 852
58	13, 872	139	13, 854	224	13, 842
61	13, 884	148	13, 889	231	13, 891
70	13, 846	160	13, 843	234	13, 879

J. M. ABASCAL – H. GIMENO adiuuante I. VELÁZQUEZ, *Epigrafía hispánica. Catálogo del Gabinete de Antigüedades [de la Real Academia de la Historia]*, Madrid 2000

n.	CIL II ²	n.	CIL II ²	n.	CIL II ²
50	13, 34*	148	13, 230	152	13, 273. 278. 281. 313.
147	13, 35*	149	13, 307		477. 483. 752

ABASCAL – GIMENO 2000	CIL II ²	ABASCAL – GIMENO 2000	CIL II ²	ABASCAL – GIMENO 2000	CIL II ²
153	13, 244. 277. 686	157	13, 323. 406. 418.	471	13, 111
154	13, 207–211		425	472	13, 137
155	13, 236. 308. 345. 366. 499. 532. 575	158	13, 205. 314. 443. 660. 898–901	473	13, 120
156	13, 249. 338. 535. 545. 613. 707	159	13, 896	475	13, 159
		160	13, 897		
		469 <i>d</i>	13, 69		
G. ALFÖLDY, <i>ZPE</i> 58, 1985, 139–159					
n.	CIL II²	n.	CIL II²	n.	CIL II²
1	13, 207	3	13, 209	5	13, 211
2	13, 208	4	13, 210		
G. ALFÖLDY, <i>ZPE</i> 67, 1987, 225–248					
n.	CIL II²	n.	CIL II²	n.	CIL II²
1	13, 201	14	13, 188	15	13, 189
G. ALFÖLDY, <i>ZPE</i> 67, 1987, 249–262					
n.	CIL II²	n.	CIL II²	n.	CIL II²
1	13, 33	6	13, 118	11	13, 111
2	13, 39	7	13, 109	12	13, 106
3	13, 43	8	13, 107	13	13, 166
4	13, 50	9	13, 41		
5	13, 119	10	13, 48		
G. ALFÖLDY – J. M. ABASCAL – R. CEBRIÁN, <i>ZPE</i> 143, 2003, 255–274					
n.	CIL II²	n.	CIL II²	n.	CIL II²
1	13, 219	5	13, 267	9	13, 601
2	13, 240	6	13, 268	10	13, 283
3	13, 243	7	13, 275		
4	13, 256	8	13, 279		
G. ALFÖLDY – J. M. ABASCAL – R. CEBRIÁN, <i>ZPE</i> 144, 2003, 217–234					
n.	CIL II²	n.	CIL II²	n.	CIL II²
11	13, 285	16	13, 375	21	13, 814
12	13, 284	17	13, 378	22	13, 792
13	13, 296	18	13, 380	23	13, 801
14	13, 381	19	13, 549	24	13, 229
15	13, 325	20	13, 391	25	13, 377
M. ALMAGRO BASCH, <i>Segobriga II. Inscripciones ibéricas, latinas paganas y latinas cristianas</i> (EAE 127), Madrid 1984					
1 <i>a</i>	13, 207	1 <i>d</i>	13, 210	4	13, 216
1 <i>b</i>	13, 208	1 <i>e</i>	13, 211	5	13, 217
1 <i>c</i>	13, 209	3	13, 224	6	13, 215

ALMAGRO BASCH 1984	<i>CIL II</i> ²	ALMAGRO BASCH 1984	<i>CIL II</i> ²	ALMAGRO BASCH 1984	<i>CIL II</i> ²
7	13, 233	70	13, 323	138	13, 775
8	13, 214	71	13, 319	139	13, 383
9	13, 231	72	13, 321	140	13, 760
11	13, 205	73	13, 317	141	13, 721
12	13, 222	74	13, 451	142	13, 713
13	13, 206	75	13, 442	143	13, 752
14	13, 34*	76	13, 613	144	13, 571
16	13, 521	77	13, 318	145	13, 579
17	13, 221	80	13, 764	146	13, 591
18	13, 230	84	13, 463	147	13, 911
19	13, 204	85	13, 464	148	13, 686
20	13, 35*	86	13, 277	149	13, 611
21	13, 226	87	13, 406	150	13, 400
22	13, 238	88	13, 418	151	13, 499
22 <i>bis</i>	13, 239	89	13, 705	152	13, 747
23	13, 244	90	13, 428	153	13, 575
24–25	13, 246	91	13, 425	154	13, 505
26	13, 247	92	13, 458	155	13, 761
27	13, 249	93	13, 477	156	13, 715
28	13, 338. 345. 366	95	13, 469	157	13, 651
29	13, 259	96	13, 516	158	13, 634
30	13, 245	97–98	13, 483	159	13, 785
31	13, 270	99	13, 535	160	13, 468
32	13, 281	100	13, 532	161	13, 664
33	13, 280	101	13, 707	162	13, 724
34	13, 278	102	13, 708	163	13, 763
35	13, 273. 660	103	13, 545	164	13, 677
36	13, 223	104	13, 441	165	13, 765
37	13, M 8	105	13, 320	166	13, 503
38	13, M 9	106	13, 281	167	13, 631
39	13, M 10	107	13, 733	168	13, 694
40	13, M 11	108	13, 531	169	13, 721
41	13, 332	109	13, 542	170	13, 780
42	13, 312	110	13, 422	171	13, 651
43	13, 269	111	13, 436	172	13, 735
44	13, 269	112	13, 642	173	13, 710
45	13, 334	113	13, 710	174	13, 815
46	13, 333	114	13, 433	175	13, 461
47	13, 362	115	13, 537	176	13, 636
48	13, 484	116	13, 403	177	13, 790
49	13, 498	117	13, 31*	178	13, 734
50	13, 405	118	13, 597	179	13, 721
51	13, 443	119	13, 36*	180	13, 444
52	13, 524	120	13, 427	181	13, 811
54	13, 218	121	13, 490	182	13, 573
55	13, 297	122	13, 417	183	13, 766
56	13, 307	123	13, 408	184	13, 478
57	13, 301	124	13, 414	185	13, 769
58	13, 300	125	13, 424	186	13, M 16
59	13, 308	126	13, 702	187	13, 315
60	13, 309	127	13, 430	189	13, 401
61	13, 306	128	13, 449	190	13, 330
62	13, 310	129	13, 513	191	13, 559
63	13, 302	130	13, 500	192	13, 410
64	13, 313	131	13, 439	193	13, 482
65	13, 314	132	13, 520	194	13, 253
66	13, 295	133	13, 420	195	13, 504
67	13, 311	134	13, 290	196	13, 511
68	13, 515	135	13, 236	197	13, 510
69	13, 322	136	13, 592	198	13, 809
		137	13, 584	199	13, 359

ALMAGRO BASCH 1984	CIL II ²	ALMAGRO BASCH 1984	CIL II ²	ALMAGRO BASCH 1984	CIL II ²
200	13, 473	226	13, 700	249	13, 671
201	13, 435	227	13, 347	250	13, 762
202	13, 269	228	13, 341	251	13, 551
204	13, 812	229	13, 793	253	13, 258
206	13, 492	230	13, 502	254	13, 725
207	13, 782	231	13, 784	255	13, 620
208	13, 651	232	13, 316	256	13, 819
209	13, 480	233	13, 800	257	13, 770
210	13, 795	234	13, 728	259	13, 786
212	13, 776	235	13, 714	260	13, 768
213	13, 356	236	13, 730	261	13, 772
214	13, 358	237	13, 711	262	13, 496
215	13, 342	238	13, 794	263	13, 808
216	13, 343	239	13, 820	264	13, 495
217	13, 333	240	13, 423	C-1	13, 896
218	13, 494	241	13, 465	C-2	13, 897
219	13, 637	242	13, 703	C-3	13, 899
220	13, 788	243	13, 419	C-4	13, 900
221	13, 802	244	13, 701	C-5	13, 901
222	13, 348	245	13, 777	C-5	13, 907
223	13, 353	246	13, 704	sub C-2	13, 898
224	13, 394	247	13, 694		
225	13, 796	248	13, 783		

J. CAPISTRANO DE MOYA, *Noticia de las excavaciones de la Cabeza del Griego ...*, Alcalá de Henares 1792

n.	CIL II ²	n.	CIL II ²	n.	CIL II ²
1	13, 205	8	13, 428	14	13, 545
3	13, 313	9	13, 295	15	13, 613
4	13, 314	10	13, 458	16	13, 535
5	13, 705	11	13, 406	17	13, 425
6	13, 270	12	13, 418	varia	13, 208. 210.
7	13, 911	13	13, 323		211. 464.
					897-901

Corpus Inscriptionum Graecarum (CIG)

CIG	CIL II ²
III 6804	13, 16*

Carmina Latina epigraphica, conlegit F. BÜCHELER, Lipsiae 1895/97; Supplementum curavit E. LOMMATZSCH, ibid. 1926 (BÜCHELER – LOMMATZSCH 1895/1926 vel BÜCHELER 1897/97 et LOMMATZSCH 1926) (hic: CLE)

CLE	CIL II ²	CIL II ²	CIL II ²
724	13, 158	1393	13, 896

S. CORTES – E. OCAÑA – F. J. FERNÁNDEZ – J. ESTEVAN, *Nuevas inscripciones romanas del Museo de Santa Cruz de Toledo, Museos 3*, 1984, 73–85

n.	CIL II ²	n.	CIL II ²	n.	CIL II ²
1	13, 109	6	13, 31	9	13, 22*
4	13, 105	7	13, 160	10	13, 137
5	13, 198	8	13, 149. 152	12	13, 172

CORTES et AL. 1984	<i>CIL II</i> ²	CORTES et AL. 1984	<i>CIL II</i> ²	CORTES et AL. 1984	<i>CIL II</i> ²
13	13, 122	16	13, 84	19	13, 177
14	13, 43	17	13, 21*		
15	13, 86	18	13, 176		

S. CORTES – E. OCAÑA – F. J. FERNÁNDEZ, *Algunas inscripciones romanas de la provincia de Toledo, Carpetania 1*, 1987, 91–102

n.	<i>CIL II</i> ²	n.	<i>CIL II</i> ²	n.	<i>CIL II</i> ²
1	13, 131	5	13, 173	7	13, 121
2	13, 161	6	13, 112	8	13, 150

L. A. CURCHIN, *The Local Magistrates of Roman Spain (Phoenix, Suppl. XXVIII)*, Toronto – Buffalo – London 1990

n.	<i>CIL II</i> ²	n.	<i>CIL II</i> ²	n.	<i>CIL II</i> ²
882	13, 246–247	926	ad 13, 6*	927	ad 13, 6*

L. A. CURCHIN, *A Supplement to The Local Magistrates of Roman Spain*, Waterloo 2015 (e-book)

n.	<i>CIL II</i> ²	n.	<i>CIL II</i> ²	n.	<i>CIL II</i> ²
1194	13, 229	1197	13, 286	1200	13, 292
1195	13, 228	1198	13, 289	1201	13, 293
1196	13, 285	1199	13, 288	1202	13, 284

M. DONDERER, *Die Mosaizisten der Antike und ihre wirtschaftliche und soziale Stellung. Eine Quellenstudie (Erlanger Forschungen Reihe A, Bd. 48)*, Erlangen 1989

n.	<i>CIL II</i> ²	n.	<i>CIL II</i> ²
A 64	13, 101	A 68	13, 100

F. FITA, *Lápidas romanas inéditas, BAHist 19*, 1891, 521–538

n.	<i>CIL II</i> ²	n.	<i>CIL II</i> ²	n.	<i>CIL II</i> ²
1	13, 332	4	13, 319	6	13, 436
2	13, 405	4	13, 515	7	13, 642
3	13, 542	5	13, 422	8	13, 710

P. GARCÍA SÁNCHEZ DE PEDRO – F. M. GÓMEZ GARCÍA DE MARINA, *Nuevas inscripciones funerarias de Toletum*, in: *Arqueología romana en Toletum: 1985–2004. Puesta en valor de las termas romanas de la Plaza Amador de los Ríos (Los Monográficos del Consorcio 1)*, Toledo 2005, 207–212

n.	<i>CIL II</i> ²	n.	<i>CIL II</i> ²	n.	<i>CIL II</i> ²
1	13, 55	3	13, 40	5	13, 49
2	13, 54	4	13, 32	6	13, 46

J. GÓMEZ PALLARÈS, *Faventia 14.2*, 1992, 33–53

n.	<i>CIL II</i> ²	n.	<i>CIL II</i> ²	n.	<i>CIL II</i> ²
TO 1	13, 100	TO 2	13, 102	TO 3	13, 101

J. L. GÓMEZ PALLARÈS, *Edición y comentario de las inscripciones sobre mosaico de Hispania. Inscripciones no cristianas (Studia Archaeologica 87)*, Roma 1997

n.	CIL II ²	n.	CIL II ²	n.	CIL II ²
TO 1	13, 100	TO 3	13, 101	CU-1	13, 312
TO 2	13, 102				

J. L. GÓMEZ-PANTOJA, *Epigrafia anfiteatral de l'Occidente romano VII. Baetica, Tarraconensis, Lusitania*. Roma 2009 (GÓMEZ-PANTOJA 2009)

GÓMEZ-PANTOJA 2009	CIL II ²	GÓMEZ-PANTOJA 2009	CIL II ²	GÓMEZ-PANTOJA 2009	CIL II ²
50	13, 333	51	13, 334	70	13, 215

J. GRUTER, *Inscriptiones antiquae totius orbis Romani in corpus absoluti(imum) redactae*, Heidelberg 1603

n.	CIL II ²	n.	CIL II ²	n.	CIL II ²
107 n. 4	13, 222	273 n. 1	13, 30	926 n. 17	13, 318
236 n. 3	13, 247	688 n. 3	13, 451	954 n. 3	13, 48
236 n. 6	13, 246	745 n. 6	13, 169		
236 n. 7	13, 246	841 n. 9	13, 318		

Hispania Antiqua Epigraphica (HAE)

HAE	CIL II ²	HAE	CIL II ²	HAE	CIL II ²
151	13, 137	1772	13, 120	2576	13, 269
826	13, 312	1773	13, 37	2577	13, 269
1655	13, E 2	1874	13, 109	4-5, p. 3	13, 311
1769	13, M 1	2251	13, 16*	8-11, p. 27	13, 166
1770	13, 36	2269	13, 195	8-11, p. 28	13, 159
1771	13, 38	2575	13, 204		

Hispania Epigraphica (HEp)

HEp	CIL II ²	HEp	CIL II ²	HEp	CIL II ²
1, 1989, 311	13, 226	1, 1989, 330	13, 478	1, 1989, 612	13, 122
1, 1989, 312	13, 239	1, 1989, 331	13, 315	1, 1989, 613	13, 149
1, 1989, 313	13, 245	1, 1989, 333	13, 401	1, 1989, 614	13, 152
1, 1989, 314	13, M 9	1, 1989, 334	13, 330	1, 1989, 615	13, 198
1, 1989, 315	13, M 11	1, 1989, 335	13, 482	1, 1989, 617	13, 31
1, 1989, 316	13, 317	1, 1989, 336	13, 500	1, 1989, 618	13, 43
1, 1989, 317	13, 31*	1, 1989, 337	13, 312	1, 1989, 619	13, 176
1, 1989, 318	13, 36*	1, 1989, 339	13, 238	1, 1989, 620	13, 177
1, 1989, 319	13, 427	1, 1989, 464	13, 13	2, 1990, 290	13, 201
1, 1989, 320	13, 490	1, 1989, 465	13, 12	2, 1990, 293	13, 188
1, 1989, 321	13, 408	1, 1989, 466	13, 11	2, 1990, 294	13, 189
1, 1989, 322	13, 424	1, 1989, 604	13, 163	2, 1990, 370	13, 315
1, 1989, 323	13, 430	1, 1989, 605	13, 86	2, 1990, 371	13, 310
1, 1989, 324	13, 449	1, 1989, 606	13, 84	2, 1990, 372	13, 484
1, 1989, 325	13, 513	1, 1989, 607	13, 100	2, 1990, 373 a	13, 324 b
1, 1989, 326	13, 439	1, 1989, 608	13, 137	2, 1990, 373 b	13, 324 a
1, 1989, 327	13, 520	1, 1989, 609	13, 172	2, 1990, 374	13, 449
1, 1989, 328	13, 420	1, 1989, 610	13, 109	2, 1990, 375	13, 321
1, 1989, 329	13, 290	1, 1989, 611	13, 113	2, 1990, 376	13, 323

<i>HEp</i>	<i>CIL II</i> ²	<i>HEp</i>	<i>CIL II</i> ²	<i>HEp</i>	<i>CIL II</i> ²
2, 1990, 377	13, 319	4, 1994, 878	13, 130	9, 1999, 312	13, 323
2, 1990, 378	13, 320	4, 1994, 879	13, 129	9, 1999, 313	13, 524
2, 1990, 379	13, 277	4, 1994, 880	13, 128	9, 1999, 314	13, 321
2, 1990, 380	13, 223	4, 1994, 882	13, 101	9, 1999, 315	13, 302
2, 1990, 381	13, 302	4, 1994, 884	13, 143	9, 1999, 316	13, 592
2, 1990, 382	13, 287	4, 1994, 885	13, 145	9, 1999, 562	13, 162
2, 1990, 383	13, 245	4, 1994, 888	13, 136	9, 1999, 563	13, 116
2, 1990, 384	13, 333	4, 1994, 889	13, 104	9, 1999, 564	13, 168
2, 1990, 384 <i>bis</i>	13, 253	4, 1994, 895	13, 197	9, 1999, 568	13, 186
2, 1990, 384 <i>ter</i>	13, 269	4, 1994, 896	13, 200	10, 2000, 170	13, 310
2, 1990, 385	13, 270	4, 1994, 897	13, 199	10, 2000, 171	13, 831
2, 1990, 386	13, 281	4, 1994, 903	13, 47	10, 2000, 172 <i>a</i>	13, 829 <i>b</i>
2, 1990, 387	13, 500	4, 1994, 904	13, 35	10, 2000, 172 <i>b</i>	13, 829 <i>c</i>
2, 1990, 388	13, 421	4, 1994, 985	13, 16*	10, 2000, 172 <i>d</i>	13, 829 <i>a</i>
2, 1990, 680	13, 166	5, 1995, 327	13, M 3	10, 2000, 173	13, 827
2, 1990, 681	13, 173	5, 1995, 328	13, M 4	10, 2000, 174	13, 825
2, 1990, 682	13, 131	5, 1995, 329	13, M 7	10, 2000, 177	13, 832
2, 1990, 683	13, 109	5, 1995, 332	13, M 12	10, 2000, 178	13, 213
2, 1990, 684	13, 118	5, 1995, 333	13, M 13	10, 2000, 179	13, 232
2, 1990, 685	13, 112	5, 1995, 334	13, M 9	10, 2000, 180	13, 234
2, 1990, 686	13, 121	5, 1995, 336	13, 521	10, 2000, 181	13, 241
2, 1990, 687	13, 150	5, 1995, 337	13, 430	10, 2000, 188 <i>a-c</i>	13, 254
2, 1990, 688	13, 149	5, 1995, 779	13, 166	10, 2000, 189	13, 365
2, 1990, 689	13, 152	5, 1995, 780	13, 81	10, 2000, 190	13, 361
2, 1990, 690	13, 161	5, 1995, 788	13, 31	10, 2000, 191	13, 360
2, 1990, 693	13, 33	5, 1995, 789 <i>a</i>	13, M 1	10, 2000, 192	13, 411
2, 1990, 694	13, 39	5, 1995, 789 <i>b</i>	13, M 1	10, 2000, 194	13, 488
2, 1990, 695	13, 43	5, 1995, 790	13, 38	10, 2000, 195	13, 489
2, 1990, 696	13, 50	6, 1996, 577	13, 310	10, 2000, 196	13, 491
2, 1990, 697	13, 119	6, 1996, 578	13, 526	10, 2000, 197	13, 514
2, 1990, 698/699	13, 107	6, 1996, 641	13, 19	10, 2000, 198	13, 450
3, 1991, 174	13, 316	6, 1996, 644	13, 8	10, 2000, 199	13, 431
3, 1991, 374	13, 102	6, 1996, 645	13, 9	10, 2000, 200	13, 753
3, 1991, 375	13, 101	6, 1996, 927 <i>a</i>	13, 22	10, 2000, 201	13, 643
3, 1991, 376	13, 100	6, 1996, 927 <i>b</i>	13, 21	10, 2000, 202	13, 413
4, 1994, 365	13, 223	7, 1997, 30 <i>d</i>	13, 96	10, 2000, 203	13, 363
4, 1994, 366	13, 281	7, 1997, 969 <i>a</i>	13, 100	10, 2000, 204	13, 595
4, 1994, 367	13, 710	7, 1997, 969 <i>b</i>	13, 100	10, 2000, 205	13, 798
4, 1994, 368	13, 694	7, 1997, 970	13, 27*	10, 2000, 206	13, 610
4, 1994, 369	13, 721	7, 1997, 971	13, 23*	10, 2000, 207	13, 586
4, 1994, 370	13, 651	7, 1997, 972	13, 26*	10, 2000, 208	13, 550
4, 1994, 371 <i>a</i>	13, 837	7, 1997, 973	13, 25*	10, 2000, 209	13, 757
4, 1994, 371 <i>b</i>	13, 840	7, 1997, 974	13, 125	10, 2000, 210	13, 329
4, 1994, 371 <i>c</i>	13, 849	7, 1997, 975	13, 142	10, 2000, 211	13, 289
4, 1994, 371 <i>d</i>	13, 853	7, 1997, 976	13, 146	10, 2000, 212	13, 293
4, 1994, 371 <i>e</i>	13, 856	7, 1997, 979	13, 69	10, 2000, 213	13, 212
4, 1994, 371 <i>f</i>	13, 860	7, 1997, 980	13, 175	10, 2000, 214	13, 228
4, 1994, 371 <i>g</i>	13, 862	8, 1998, 275	13, 331	10, 2000, 215	13, 235
4, 1994, 371 <i>h</i>	13, 869	8, 1998, 276	13, 372	10, 2000, 216	13, 237
4, 1994, 371 <i>i</i>	13, 880	8, 1998, 277	13, 255	10, 2000, 219	13, 248
4, 1994, 371 <i>j</i>	13, 886	8, 1998, 278	13 G 1	10, 2000, 220	13, 339
4, 1994, 371 <i>k</i>	13, 888	8, 1998, 279	13, 477	10, 2000, 221	13, 252
4, 1994, 371 <i>o</i>	13, 870	8, 1998, 484 <i>a</i>	13, 97	10, 2000, 222	13, 260
4, 1994, 371 <i>p</i>	13, 885	8, 1998, 484 <i>b</i>	13, 95	10, 2000, 223	13, 261
4, 1994, 371 <i>r</i>	13, 892	9, 1999, 306	13, 286	10, 2000, 224	13, 265
4, 1994, 528	13, 12	9, 1999, 307	13, 462	10, 2000, 225 <i>a-c+e-f</i>	13, 269
4, 1994, 529	13, 15	9, 1999, 308	13, 506	10, 2000, 225 <i>d</i>	13, 352
4, 1994, 532	13, 1	9, 1999, 309	13, 569	10, 2000, 226	13, 354
4, 1994, 545	13, 23	9, 1999, 310	13, 761	10, 2000, 227	13, 340
4, 1994, 733	13, 18*	9, 1999, 311	13, 449	10, 2000, 228	13, 328
				10, 2000, 229	13, 379

<i>HEp</i>	<i>CIL II²</i>	<i>HEp</i>	<i>CIL II²</i>	<i>HEp</i>	<i>CIL II²</i>
10, 2000, 230	13, 712	10, 2000, 299	13, 279	13, 2003/04, 699	13, 133
10, 2000, 231	13, 659	10, 2000, 300	13, 601	13, 2003/04, 700	13, 134
10, 2000, 232	13, 486	10, 2000, 301	13, 283	13, 2003/04, 701	13, 175
10, 2000, 233	13, 445	10, 2000, 302	13, 285	14, 2005, 170	13, 297
10, 2000, 234	13, 553	10, 2000, 303	13, 284	14, 2005, 210	13, 29
10, 2000, 235	13, 412	10, 2000, 304	13, 296	14, 2005, 369 <i>a</i>	13, 100
10, 2000, 236	13, 416	10, 2000, 305	13, 381	14, 2005, 369 <i>b</i>	13, 100
10, 2000, 237	13, 472	10, 2000, 306	13, 325	14, 2005, 370	13, 101
10, 2000, 238	13, 274	10, 2000, 307	13, 375	14, 2005, 371 <i>a-c</i>	13, 83
10, 2000, 239	13, 460	10, 2000, 308	13, 378	14, 2005, 372	13, 23*
10, 2000, 240	13, 220	10, 2000, 309	13, 380	15, 2006, 167	13, 522
10, 2000, 241	13, 481	10, 2000, 310	13, 549	15, 2006, 168	13, 602
10, 2000, 242	13, 476	10, 2000, 311	13, 391	15, 2006, 169	13, 896
10, 2000, 243	13, 791	10, 2000, 312	13, 814	15, 2009, 256	13, 28
10, 2000, 244	13, 681	10, 2000, 313	13, 792	16, 2007, 177	13, 455
10, 2000, 245	13, 562	10, 2000, 314	13, 801	16, 2007, 178	13, 688
10, 2000, 246	13, 440	10, 2000, 315	13, 229	16, 2007, 179	13, 836
10, 2000, 247	13, 596	10, 2000, 316	13, 377	16, 2007, 180	13, 842
10, 2000, 248	13, 525	10, 2000, 372	13, 17	16, 2007, 180	13, 842
10, 2000, 249	13, 446	10, 2000, 373	13, 19	16, 2007, 181	13, 846
10, 2000, 250	13, 813	10, 2000, 610	13, 173	16, 2007, 182	13, 847
10, 2000, 251	13, 459	10, 2000, 611	13, 178	16, 2007, 183	13, 851
10, 2000, 253	13, 547	10, 2000, 616	13, 110	16, 2007, 184	13, 852
10, 2000, 254	13, 580	11, 2001, 324	13, 14	16, 2007, 185	13, 854
10, 2000, 255	13, 741	11, 2001, 548	13, 86	16, 2007, 186	13, 855
10, 2000, 256	13, 743	11, 2001, 549	13, 83	16, 2007, 187	13, 861
10, 2000, 257	13, 654	11, 2001, 550	13, 90	16, 2007, 188	13, 857
10, 2000, 258	13, 738	11, 2001, 551	13, 91	16, 2007, 189	13, 863
10, 2000, 260	13, 574	11, 2001, 552	13, 92	16, 2007, 190	13, 864
10, 2000, 261	13, 479	11, 2001, 553	13, 93	16, 2007, 191 <i>a-b</i>	13, 865
10, 2000, 262	13, 621	11, 2001, 554	13, 89	16, 2007, 192	13, 866
10, 2000, 263	13, 648	11, 2001, 555	13, 94	16, 2007, 193	13, 867
10, 2000, 264	13, 742	11, 2001, 556	13, 95	16, 2007, 194	13, 871
10, 2000, 265	13, 655	11, 2001, 557	13, 99	16, 2007, 195	13, 873
10, 2000, 266	13, 590	11, 2001, 558	13, 97	16, 2007, 196	13, 874
10, 2000, 267	13, 816	11, 2001, 559	13, 96	16, 2007, 197	13, 875
10, 2000, 268	13, 539	11, 2001, 560	13, 98	16, 2007, 198	13, 876
10, 2000, 269	13, 369	11, 2001, 561	13, 85	16, 2007, 199	13, 877
10, 2000, 270	13, 327	11, 2001, 562	13, 83	16, 2007, 200	13, 879
10, 2000, 271	13, 797	11, 2001, 563	13, 88	16, 2007, 201	13, 882
10, 2000, 272	13, 572	11, 2001, 564	13, 87	16, 2007, 202	13, 883
10, 2000, 273	13, 755	11, 2001, 569	13, 81	16, 2007, 203	13, 835
10, 2000, 274	13, 388	11, 2001, 570	13, 84	16, 2007, 211	13, 838
10, 2000, 276	13, 779	11, 2001, 572	13, 185	16, 2007, 213	13, 841
10, 2000, 278	13, 266	11, 2001, 575	13, 158	16, 2007, 214	13, 843
10, 2000, 279	13, 668	11, 2001, 576	13, 114	16, 2007, 239	13, 858
10, 2000, 280	13, 658	11, 2001, 577	13, 126	16, 2007, 251	13, 868
10, 2000, 283	13, 722	11, 2001, 579	13, 79	16, 2007, 265	13, 878
10, 2000, 284	13, 645	12, 2002, 147	13, 274	16, 2007, 271	13, 881
10, 2000, 285	13, 799	12, 2002, 148	13, 220	16, 2007, 273	13, 884
10, 2000, 288	13, 824	12, 2002, 149	13, 446	16, 2007, 279	13, 887
10, 2000, 289	13, 823	13, 2003/04, 249	13, E 15	16, 2007, 286	13, 872
10, 2000, 290	13, 822	13, 2003/04, 332	13, 294	16, 2007, 299	13, 890
10, 2000, 291	13, 331	13, 2003/04, 448	13, 3	16, 2007, 301	13, 891
10, 2000, 292	13, 219	13, 2003/04, 449	13, 4	16, 2007, 332	13, 889
10, 2000, 293	13, 240	13, 2003/04, 450	13, 1	16, 2007, 336	13, 893
10, 2000, 294	13, 243	13, 2003/04, 695	13, 100	16, 2007, 421	13, M 5
10, 2000, 295	13, 256	13, 2003/04, 696	13, 96	16, 2007, 422	13, M 6
10, 2000, 296	13, 267	13, 2003/04, 697	13, 142	16, 2007, 469	13, E 9
10, 2000, 297	13, 268	13, 2003/04, 698	13, 69	17, 2008, 61	13, 399
10, 2000, 298	13, 275			17, 2008, 62	13, 397

<i>HEp</i>	<i>CIL II²</i>	<i>HEp</i>	<i>CIL II²</i>	<i>HEp</i>	<i>CIL II²</i>
17, 2008, 63	13, 437	20, 2011, 122	13, 389	20, 2011, 184	13, 508
17, 2008, 64	13, 312	20, 2011, 123	13, 666	20, 2011, 185	13, 507
17, 2008, 146	13, 179	20, 2011, 124	13, 387	20, 2011, 186	13, 518
17, 2008, 148	13, 123	20, 2011, 125	13, 467	20, 2011, 187	13, 523
17, 2008, 149	13, 125	20, 2011, 126	13, 626	20, 2011, 188	13, 527
17, 2008, 150	13, 127	20, 2011, 127	13, 600	20, 2011, 189	13, 529
17, 2008, 154	13, 54	20, 2011, 128	13, 509	20, 2011, 190	13, 533
17, 2008, 155	13, 40	20, 2011, 129	13, 622	20, 2011, 191	13, 535
17, 2008, 156	13, 32	20, 2011, 130	13, 593	20, 2011, 192	13, 305
17, 2008, 157	13, 49	20, 2011, 131	13, 661	20, 2011, 193	13, 530
17, 2008, 158	13, 46	20, 2011, 132	13, 640	20, 2011, 194	13, 538
17, 2008, 159	13, 55	20, 2011, 133	13, 693	20, 2011, 195	13, 540
17, 2008, 161	13, 119	20, 2011, 134	13, 754	20, 2011, 196	13, 685
18, 2009, 79	13, 34*	20, 2011, 135	13, 744	20, 2011, 197	13, 544
18, 2009, 131	13, 536	20, 2011, 136	13, 751	20, 2011, 198	13, 543
18, 2009, 132	13, 457	20, 2011, 137	13, 773	20, 2011, 199	13, 689
18, 2009, 439	13, 63	20, 2011, 138	13, 774	20, 2011, 200	13, 639
18, 2009, 440	13, 117	20, 2011, 139	13, 778	20, 2011, 201	13, 608
19, 2010, 133	13, 426	20, 2011, 140	13, 806	20, 2011, 202	13, 625
19, 2010, 134	13, 474	20, 2011, 141	13, 818	20, 2011, 203	13, 552
19, 2010, 135	13, 225	20, 2011, 142	13, 385	20, 2011, 204	13, 565
19, 2010, 136	13, 242	20, 2011, 144	13, 299	20, 2011, 205	13, 570
19, 2010, 138	13, 228	20, 2011, 145	13, 350	20, 2011, 206	13, 576
19, 2010, 139	13, 336	20, 2011, 146	13, 393	20, 2011, 207	13, 669
19, 2010, 140	13, 519	20, 2011, 147	13, 263	20, 2011, 208	13, 606
19, 2010, 141	13, 528	20, 2011, 148	13, 395	20, 2011, 209	13, 609
19, 2010, 142	13, 731	20, 2011, 149	13, 396	20, 2011, 210	13, 614
19, 2010, 143	13, 771	20, 2011, 150	13, 398	20, 2011, 211	13, 709
19, 2010, 145	13, 804	20, 2011, 151	13, 404	20, 2011, 212	13, 652
19, 2010, 146	13, 821	20, 2011, 152	13, 409	20, 2011, 213	13, 638
19, 2010, 147	13, 810	20, 2011, 153	13, 407	20, 2011, 214	13, 718
19, 2010, 386	13, 105	20, 2011, 154	13, 558	20, 2011, 215	13, 665
20, 2011, 93	13, 250	20, 2011, 155	13, 560	20, 2011, 216	13, 676
20, 2011, 94	13, 272	20, 2011, 156	13, 415	20, 2011, 217	13, 678
20, 2011, 95	13, 276	20, 2011, 157	13, 303	20, 2011, 218	13, 690
20, 2011, 96	13, 271	20, 2011, 158	13, 566	20, 2011, 219	13, 695
20, 2011, 97	13, 288	20, 2011, 159	13, 567	20, 2011, 220	13, 697
20, 2011, 98	13, 282	20, 2011, 160	13, 670	20, 2011, 221	13, 696
20, 2011, 99	13, 292	20, 2011, 161	13, 429	20, 2011, 222	13, 624
20, 2011, 100	13, 335	20, 2011, 162	13, 453	20, 2011, 223	13, 729
20, 2011, 101	13, 346	20, 2011, 163	13, 577	20, 2011, 224	13, 732
20, 2011, 102	13, 351	20, 2011, 164	13, 432	20, 2011, 225	13, 740
20, 2011, 103	13, 355	20, 2011, 165	13, 434	20, 2011, 226	13, 739
20, 2011, 104	13, 357	20, 2011, 166	13, 588	20, 2011, 227	13, 745
20, 2011, 105	13, 367	20, 2011, 167	13, 438	20, 2011, 228	13, 746
20, 2011, 106	13, 364	20, 2011, 168	13, 541	20, 2011, 229	13, 749
20, 2011, 107	13, 368	20, 2011, 169	13, 447	20, 2011, 230	13, 750
20, 2011, 108	13, 756	20, 2011, 170	13, 452	20, 2011, 232	13, 720
20, 2011, 110	13, 371	20, 2011, 171	13, 454	20, 2011, 233	13, 719
20, 2011, 111	13, 370	20, 2011, 172	13, 304	20, 2011, 234	13, 554
20, 2011, 112	13, 789	20, 2011, 173	13, 466	20, 2011, 236	13, 568
20, 2011, 113	13, 298	20, 2011, 174	13, 548	20, 2011, 237	13, 581
20, 2011, 114	13, 373	20, 2011, 175	13, 470	20, 2011, 238	13, 587
20, 2011, 115	13, 374	20, 2011, 176	13, 471	20, 2011, 239	13, 589
20, 2011, 116	13, 390	20, 2011, 177	13, 475	20, 2011, 241	13, 603
20, 2011, 117	13, 386	20, 2011, 178	13, 485	20, 2011, 242	13, 604
20, 2011, 118	13, 384	20, 2011, 179	13, 487	20, 2011, 243	13, 605
20, 2011, 119	13, 699	20, 2011, 180	13, 493	20, 2011, 245	13, 618
20, 2011, 120	13, 382	20, 2011, 181	13, 497	20, 2011, 246	13, 615
20, 2011, 121	13, 326	20, 2011, 182	13, 448	20, 2011, 247	13, 617
		20, 2011, 183	13, 501	20, 2011, 248	13, 616

<i>HEp</i>	<i>CIL II²</i>	<i>HEp</i>	<i>CIL II²</i>	<i>HEp</i>	<i>CIL II²</i>
20, 2011, 249	13, 623	20, 2011, 301	13, 706	20, 2011, 352	13, 553
20, 2011, 251	13, 629	20, 2011, 302	13, 632	20, 2011, 353	13, 743
20, 2011, 252	13, 630	20, 2011, 303	13, 692	20, 2011, 354	13, 486
20, 2011, 253	13, 633	20, 2011, 304	13, 716	20, 2011, 355	13, 273
20, 2011, 254	13, 635	20, 2011, 305	13, 723	20, 2011, 356	13, 309
20, 2011, 255	13, 641	20, 2011, 306	13, 650	20, 2011, 357	13, 477
20, 2011, 257	13, 674	20, 2011, 309	13, 737	20, 2011, 358	13, 686
20, 2011, 258	13, 647	20, 2011, 310	13, 748	20, 2011, 359	13, 664
20, 2011, 259	13, 649	20, 2011, 312	13, 759	20, 2011, 360	13, 220
20, 2011, 261	13, 653	20, 2011, 315	13, 807	20, 2011, 361	13, 791
20, 2011, 263	13, 726	20, 2011, 316	13, 906	20, 2011, 362	13, 654
20, 2011, 264	13, 662	20, 2011, 317	13, 787	20, 2011, 363 <i>a</i>	13, 269/1
20, 2011, 265	13, 663	20, 2011, 318	13, 582	20, 2011, 363 <i>b</i>	13, 269/2
20, 2011, 268	13, 667	20, 2011, 320	13, 556	20, 2011, 363 <i>c</i>	13, 269/3
20, 2011, 269	13, 672	20, 2011, 321	13, 585	20, 2011, 363 <i>d</i>	13, 269/4
20, 2011, 270	13, 680	20, 2011, 322	13, 456	20, 2011, 363 <i>e</i>	13, 269/5
20, 2011, 272	13, 682	20, 2011, 323	13, 512	20, 2011, 363 <i>f</i>	13, 269/6
20, 2011, 273	13, 683	20, 2011, 324	13, 517	20, 2011, 363 <i>g</i>	13, 269/7
20, 2011, 274	13, 679	20, 2011, 325	13, 736	20, 2011, 363 <i>h</i>	13, 269/8
20, 2011, 275	13, 599	20, 2011, 327	13, 257	20, 2011, 363 <i>i</i>	13, 269/9
20, 2011, 276	13, 262	20, 2011, 328	13, 684	20, 2011, 363 <i>j</i>	13, 269/10
20, 2011, 277	13, 251	20, 2011, 329	13, 607	20, 2011, 363 <i>k</i>	13, 269/11
20, 2011, 278	13, 264	20, 2011, 330	13, 583	20, 2011, 363 <i>l</i>	13, 269/12
20, 2011, 279	13, 344	20, 2011, 331	13, 767	20, 2011, 363 <i>m</i>	13, 269/13
20, 2011, 280	13, 349	20, 2011, 332	13, 266	20, 2011, 363 <i>n</i>	13, 269/14
20, 2011, 281	13, 803	20, 2011, 333	13, 274	20, 2011, 363 <i>ñ</i>	13, 269/15
20, 2011, 282	13, 805	20, 2011, 334	13, 286	20, 2011, 363 <i>o</i>	13, 269/16
20, 2011, 284	13, 627	20, 2011, 335	13, 293	20, 2011, 363 <i>p</i>	13, 269/17
20, 2011, 285	13, 564	20, 2011, 336	13, 340	20, 2011, 363 <i>q</i>	13, 269/18
20, 2011, 286	13, 675	20, 2011, 337	13, 369	20, 2011, 363 <i>r</i>	13, 269/19
20, 2011, 287	13, 612	20, 2011, 338	13, 376	20, 2011, 363 <i>s</i>	13, 269/20
20, 2011, 288	13, 628	20, 2011, 339	13, 379	20, 2011, 363 <i>t</i>	13, 269/21
20, 2011, 289	13, 644	20, 2011, 340	13, 252	20, 2011, 363 <i>u</i>	13, 269/22
20, 2011, 290	13, 646	20, 2011, 341	13, 213	20, 2011, 387	13, 36*
20, 2011, 291	13, 657	20, 2011, 342	13, 479	20, 2011, 524	13, 170
20, 2011, 292	13, 717	20, 2011, 343	13, 413	20, 2011, 525	13, 181
20, 2011, 293	13, 555	20, 2011, 344	13, 472	20, 2011, 526	13, 180
20, 2011, 294	13, 557	20, 2011, 345	13, 431	20, 2011, 527	13, 182
20, 2011, 295	13, 691	20, 2011, 346	13, 450	20, 2011, 528	13, 179
20, 2011, 296	13, 561	20, 2011, 347	13, 643	20, 2011, 536	13, 53
20, 2011, 297	13, 563	20, 2011, 348	13, 489	20, 2011, 537	13, 58
20, 2011, 298	13, 656	20, 2011, 349	13, 476	20, 2011, 538	13, 75
20, 2011, 299	13, 578	20, 2011, 350	13, 525	20, 2011, 539	13, 76
20, 2011, 300	13, 594	20, 2011, 351	13, 539	20, 2011, 539 <i>a</i>	13, 77

M. P. DE HOZ GARCÍA-BELLIDO, *Inscripciones griegas de España y Portugal*, Madrid 2014

<i>n.</i>	<i>CIL II²</i>	<i>n.</i>	<i>CIL II²</i>	<i>n.</i>	<i>CIL II²</i>
460	13, 835	464.3	13, 92	467	13, 95
461	13 G 1	464.4	13, 93	468	13, 96
464.1	13, 90	465	13, 89		
464.2	13, 91	466	13, 94		

J. VIVES, *Inscripciones cristianas de la España romana y visigoda*. Barcelona 1942
(ed. altera cum supplemento, Barcelona 1969) (*ICERV*)

<i>ICERV</i>	<i>CIL II²</i>	<i>ICERV</i>	<i>CIL II²</i>	<i>ICERV</i>	<i>CIL II²</i>
67	13, 167	69	13, 72	264 <i>a-b</i>	13, 897
68	13, 70	182	13, 73	264 <i>c</i>	13, 898

<i>ICERV</i>	<i>CIL II²</i>	<i>ICERV</i>	<i>CIL II²</i>	<i>ICERV</i>	<i>CIL II²</i>
276	13, 896	377	13, 155	554 <i>a</i>	13, 63
293	13, 158	379	13, 157	554 <i>b</i>	13, 64
302	13, 58	380	13, 156	574	13, 908
361	13, 60	389	13, 61	corr. ad n. 379	13, 157
375	13, 153	402	13, 908		
376	13, 154	552	13, 62		

Inscriptiones Graecae (IG)

<i>IG</i>	<i>CIL II²</i>
XIV 374*	13, 16*

Inscriptiones Hispaniae Christianae, ed Ae. HÜBNER, Berolini 1871; Supplementum, Berolini 1900 (IHC)

<i>IHC</i>	<i>CIL II²</i>	<i>IHC</i>	<i>CIL II²</i>	<i>IHC</i>	<i>CIL II²</i>
73* = 391	13, 60	161	13, 153	392	13, 61
74*	13, 13*	162	13, 155	394	13, 70
75 <i>a</i> *	13, 14*	163	13, 157	395	13, 73
75 <i>b</i> *	13, 15*	164	13, 909	396	13, 72
add. 3 = 417	13, 908	164	13, 910	398	13, 896
154	13, 16	165	13, 896	417 = add. 3	13, 908
155	13, 58	166	13, 897	suppl. p. 74	13, 58
156	13, 59	167	13, 898	suppl. p. 74	13, 154
157	13, 167	168	13, 899	suppl. p. 74	13, 155
158	13, 158	169	13, 900	suppl. p. 74	13, 158
159	13, 154	170	13, 901	suppl. p. 74	13, 16
160	13, 156	391 = 73*	13, 60	suppl. p. 74	

E. DIEHL, *Inscriptiones Latinae Christianae veteres I-III*, Berlin 1925/31 (*ILCV*)

<i>ILCV</i>	<i>CIL II²</i>	<i>ILCV</i>	<i>CIL II²</i>	<i>ILCV</i>	<i>CIL II²</i>
857 <i>a</i> adn.	13, 908	3483	13, 158	1814	13, 58
1302	13, 167	1093	13, 896		
1436 adn.	13, 70	1425 <i>a</i>	13, 73		

J. VIVES, *Inscripciones latinas de la España romana. Antología de 6.800 textos*, 2 vol., Barcelona 1971/72 (*ILER*)

<i>ILER</i>	<i>CIL II²</i>	<i>ILER</i>	<i>CIL II²</i>	<i>ILER</i>	<i>CIL II²</i>
191	13, 120	1009	13, 25*	4395	13, 10
200 <i>a</i>	13, 120	1050	13, 247	4403	13, 111
263	13, 224	1056	13, 246	4509	13, 484
331	13, 209	1177	13, 30	4528	13, 405
332	13, 207	2139	13, 463	4631	13, 106
394	13, 179	2478	13, 35	4654	13, 498
429	13, 205	2937	13, 164	4707	13, 109
707	13, 230	3441	13, 44	4739	13, 428
738	13, 34*	3754	13, 48	4821	13, 301
760	13, 127	3909	13, 169	4905	13, 418
801	13, 35*	3992	13, 166	4917	13, 2
863	13, 221	4006	13, 300	5091	13, 107
871	13, 222	4039	13, 542	5429	13, 318
907	13, 521	4054	13, 406	5440	13, 323
1008	13, 34*	4201	13, 451	5441	13, 322

<i>ILER</i>	<i>CIL II²</i>	<i>ILER</i>	<i>CIL II²</i>	<i>ILER</i>	<i>CIL II²</i>
5469	13, 34	5737	13, 314	6599	13, 443
5474	13, 464	6132	13, 425	6665	13, 20*
5479	13, 137	6268	13, 109	6666	13, 320
5727	13, 313	6529	13, 18*		

H. DESSAU, *Inscriptiones Latinae Selectae*, 3 vol., Berolini 1892/1916 (*ILS*)

<i>ILS</i>	<i>CIL II²</i>	<i>ILS</i>	<i>CIL II²</i>	<i>ILS</i>	<i>CIL II²</i>
2060	13, E 12	6936	13, E 7	6941	13, E 20

R. C. KNAPP, *Latin Inscriptions from Central Spain (University of California Publications, Classical Studies 34)*, Berkeley – Los Angeles – Oxford 1992

n.	<i>CIL II²</i>	n.	<i>CIL II²</i>	n.	<i>CIL II²</i>
193	13, 2	204	13, 12	207	13, 23
194	13, 1	205	13, 13	208	13, 24
202	13, 10	206	13, 15		
203	13, 11	206	13, 16		

J. LOSTAL PROS, *Los miliarios de la provincia Tarraconense (Conventos Tarraconense, Caesaraugustano, Cluniense y Cartaginense)*, Zaragoza 1992

n.	<i>CIL II²</i>	n.	<i>CIL II²</i>	n.	<i>CIL II²</i>
22	13, M 3	195	M 1	266	13, 32*
50	13, M 7	245	13, M 15	267	13, 34*
73	13, M 8	247	13, M 14	272	13, 33*
89	13, M 9	258	M 2	273	13, 32*
109	13, M 10	263	13, M 12	318	13, M 4
177	13, M 11	264	13, M 13		

J. F. MASDEU, *Historia crítica de la España y de la cultura Española I–XX*, Madrid 1783/1805

n.	<i>CIL II²</i>	n.	<i>CIL II²</i>	n.	<i>CIL II²</i>
V 355 n. 326	13, 30	XVII 404 n. XI	13, 464	XIX 19 n. 1370	13, 210
VI 341 n. 1036	13, 318	XVII 404 n. XII	13, 205	XIX 236 n. 1623	13, 705
VI 460 n. 1237	13, 6	XVII 405 n. XIV	13, 705	XIX 344 n. 1737	13, 323
IX 11 n. 1	13, 58	XVII 406 n. XV	13, 270	XIX 36 n. 1402	13, 208
IX 426 n. 1	13, 59	XVII 406 n. XVI	13, 911	XIX 447 n. 1920	13, 418
X 332 n. 2	13, 896	XVII 407 n. XVII	13, 428	XIX 461 n. 1893	13, 19*
X 332 n. 2	13, 897	XVII 407 n. XVIII	13, 295	XIX 494 n. 1946	13, 406
XVII 395 n. LXXVIII	13, 287	XVII 408 n. XIX	13, 458	XIX 495 n. 1947	13, 313
XVII 399 n. I	13, 406	XVII 408 n. XX	13, 313	XIX 502 n. 1954	13, 464
XVII 400 n. II	13, 418	XVII 409 n. XXI	13, 314	XIX 506 n. 1958	13, 613
XVII 401 n. III	13, 323	XVII 409 n. XXII	13, 898	XIX 519 n. 1978	13, 314
XVII 401 n. IV	13, 545	XVII 410 n. XXIII	13, 899	XIX 530 n. 1996	13, 545
XVII 402 n. V	13, 613	XVII 410 n. XXIV	13, 901	XIX 545 n. 2018	13, 164
XVII 402 n. VI	13, 535	XVII 411 n. XXV	13, 900	XIX 550 n. 2028	13, 425
XVII 402 n. VII	13, 425	XVII 411 n. XXVI	13, 897	XIX 558 n. 2043	13, 35
XVII 403 n. VIII	13, 208	XVII 412 n. XXVII	13, 896	XIX 577 n. 2072	13, 18*
XVII 403 n. IX	13, 210	XIX 10 n. 1359	13, 205	XIX 582 n. 2079	13, 458
XVII 403 n. X	13, 211	XIX 124 n. 1717	13, 295	XIX 588 n. 2094	13, 428
				XIX 621 n. 2152	13, 911

M. MAYER, *Rendiconti della Pontificia Accademia Romana di Archeologia* 77, 2004/05, 189–217

n.	CIL II ²	n.	CIL II ²	n.	CIL II ²
1	13, 90	5	13, 89	9	13, 97
2	13, 91	6	13, 94	10	13, 96
3	13, 92	7	13, 95	11	13, 98
4	13, 93	8	13, 99	p. 204–206	13, 83

J. DE D. DE LA RADA – F. FITA, *BAHist* 15, 1889, 107–151

n.	CIL II ²	n.	CIL II ²	n.	CIL II ²
1	13, 320	11	13, 721	p. 124–126	13, 310
2	13, 281	12	13, 780	p. 126–127	13, 300
3	13, 531	13	13, 651	p. 127	13, 521
4	13, 503	14	13, 730	p. 127. 141	13, 221
5	13, 442	15	13, 498	p. 127–128	13, 484
6	13, 765	16	13, 613	p. 129–131	13, 896
7	13, 297	p. 113	13, 270	p. 139	13, 32*
8	13, 733	p. 114–115	13, 295	p. 140	13, 33*
9	13, 631	p. 119–121	13, 207–211	p. 141	13, 34*
10	13, 694	p. 123	13, 259		

C. M. DEL RIVERO, *El lapidario del Museo Arqueológico de Madrid. Catálogo ilustrado de las inscripciones latinas (Anales de la Universidad de Valladolid)*, Madrid 1933

n.	CIL II ²	n.	CIL II ²	n.	CIL II ²
21	13, 34*	240	13, 300	248/3	13, 631
42	13, 35*	241	13, 320	248/4	13, 642
43	13, 230	242	13, 306	248/5	13, 436
44	13, 521	243	13, 405	248/6	13, 461
69	13, 270	244	13, 319	248/7	13, 811
91	13, 310	245	13, 733	248/8	13, 403
103	13, 332	246	13, 710	248/9	13, 597
117	13, M 8	247	13, 579	249	13, 542
237	13, 15	248	13, 307	250	13, 498
238	13, 111	248/1	13, 815		
239	13, 484	248/2	13, 531		

M. RUIZ TRAPERO, *Inscripciones Latinas de la Comunidad de Madrid (siglos I–VIII)*, Madrid 2001

n.	CIL II ²	n.	CIL II ²	n.	CIL II ²
67	13, 1	54	13, 13	66	13, 10
98	13, 2	55	13, 11	88	13, 24
85	13, 8	56	13, 12	101	13, 23
86	13, 9	57	13, 15		

J. SÁNCHEZ-LAFUENTE PÉREZ, *HAnt* 15, 1991, 207–238

n.	CIL II ²	n.	CIL II ²	n.	CIL II ²
1	13, 837	8	13, 860	13	13, 888
2	13, 840	9	13, 862	19	13, 870
4	13, 849	10	13, 869	20	13, 885
6	13, 853	11	13, 880	22	13, 892
7	13, 856	12	13, 886		

Supplementum Epigraphicum Graecum (SEG)

<i>SEG</i>	<i>CIL II</i> ²	<i>SEG</i>	<i>CIL II</i> ²
XLVII 1540	13, G 1	LI 1471	13, 90–96

Inscriptiones, quae primae editae sunt

<i>CIL II</i> ²	<i>CIL II</i> ²	<i>CIL II</i> ²
13, 619	13, 844	13, 850
13, 817	13, 845	13, 859
13, 839	13, 848	13, 894

C. Manuscripta in *Biblioteca Nacional de España (B. N. E.)* servata. Madrid

sign. n.	<i>CIL II</i> ²	sign. n.	<i>CIL II</i> ²	sign. n.	<i>CIL II</i> ²
D. DE AGUIRRE 20551	13, 23*. 25–27*	L. DE FRÍAS 18226	13, 58	J. PANEL 6548	13, 2*. 30. 44. 246. 247
ANONYMUS 12939/27	13, 117	J. M. JURADO 5577	13, 30	8729/1	13, 30. 48. 169. 191. 223. 246. 247. 318
ANONYMUS 18826	13, 35	T. LÓPEZ DE VARGAS MACHUCA 7293	13, 195	8914	13, 164. 169. 246. 247. 322
J. FERNÁNDEZ FRANCO 5576	13, 30	7309	13, 8–9*. 169. 171	13369	13, 30. 246. 247
				20275/3	13, 2*. 30. 44. 48
				D. DE SANTIAGO PALOMARES 18226	13, 58

D. Manuscripta in *Real Academia de la Historia (R. A. H.)* servata. Madrid

sign. n.	<i>CIL II</i> ²	sign. n.	<i>CIL II</i> ²	sign. n.	<i>CIL II</i> ²
J. ALSINET 9/7953/1(3)	13, 207–208. 201–211	ANONYMUS 9/7976-17	13, 111	A. CORRAL 9/4131-45	13, 137
ANONYMUS 9/3954-3960	13, 191. 451	E. CARMENA VALDÉS 9/7977–151	13, 10*–11*. 137	J. A. FERNÁNDEZ 1789 11/8109/4a	13, 896–897
ANONYMUS 9/4775	13, 30	CONDE DE CEDILLO. Vide J. LÓPEZ DE AYALA		J. A. FERNÁNDEZ 1789 9/7953/1(30–53)	13, 205. 208– 211. 236. 244. 249. 277–278. 281. 308. 313. 314. 323. 338. 345. 366. 406. 418. 425. 443. 477. 483. 499. 532. 535. 545. 575. 613. 660. 686. 707. 752. 896–901
ANONYMUS 9/6001	13, 137. 169	J. A. CORNIDE 9/3895	13, 10. 224		
ANONYMUS 9/7363-78	13, 34*	J. A. CORNIDE 9/3899	13, 169		
ANONYMUS 9/7567-I-13	13, 522. 673. 698. 896	J. A. CORNIDE 9/3912	13, 58		
ANONYMUS 9/7581	13, 120	J. A. CORNIDE 9/3920	13, 6*. 322		

Ms. R.A.H.	CIL II ²	Ms. R.A.H.	CIL II ²	Ms. R.A.H.	CIL II ²
J. A. FERNÁNDEZ 1789 11/8109/4g	13, 323. 406. 418. 425. 443. 535. 602. 613. 660. 707		532. 535. 545. 571. 575. 579. 584. 591. 592. 611. 613. 634. 651. 660. 664. 677. 686. 705. 707. 713. 715. 721. 724. 752. 760. 761. 763. 775. 785. 896. 897. 898. 899. 900. 901. 909. 911	M. MUNCHARAZ 9/7585	13, 139
J. A. FERNÁNDEZ 1789 11/8109/4i	13, 295			P. PÁRAMO 9/7977/119	13, E 2
J. A. FERNÁNDEZ 1789/90 11/8109/4k	13, 205. 208– 211. 221. 236. 244. 249. 270. 273. 277–278. 281. 296. 308. 313–314. 323. 338. 345. 366. 383. 400. 406. 418. 425. 441. 443. 464. 469. 477. 483. 499. 505. 516. 532. 535. 545. 571. 575. 579. 591– 592. 602. 613. 634. 651. 660. 664. 677. 686. 705. 707. 721. 724. 752. 760– 761. 763. 775. 785. 896. 898– 899. 911	J. A. FERNÁNDEZ 1790 11/8109/4b	13, 295. 406. 897–900	M. DE PRADO 9/4130/16	13, 207–208. 210–211
J. A. FERNÁNDEZ 1790 9/5597/1	13, 205. 216. 224. 236. 244. 249. 270. 277. 278. 308. 313. 314. 323. 338. 366. 383. 400. 406. 418. 425. 428. 441. 443. 463. 464. 468. 469. 477. 483. 499. 505. 516.	J. A. FERNÁNDEZ 1790 11/8109/4f		T. RUIZ TO-9/3941/6	13, 30. 35
		A. FERNÁNDEZ-GUERRA 9/7373/7	13, 15–16	F. J. DE SANTIAGO PALOMARES 9/5939/16	13, 205. 236. 244. 249. 273. 277. 278. 281. 308. 313. 314. 323. 338. 345. 366. 406. 418. 425. 443. 477. 483. 499. 532. 535. 545. 575. 613. 660. 686. 707. 752. 896. 897. 898. 899. 900. 901. 910
		F. FITA 9/7581–7582	13, 166. 178. 230. 310	C. M. TRIGUEROS 9/6059/7	13, 25*
		V. GARCÍA PAGE 9/7977/81	13, 159	J. VARGAS PONCE 9/4206/59/a 9/4230/10	13, 35* 13, 35*
		J. M. JURADO 9/7382/6d	13, 30	L. J. VELÁZQUEZ 9/4106	13, 2*. 10*. 18*. 19*. 34. 58. 164. 166. 169. 301. 322.
		J. LÓPEZ DE AYALA (CONDE DE CEDILLO) 9/7976/56	13, 120	9/4118	18*
		L. DE LUCENA 9/6002/10	13, 206. 451		
		J. MORALEDA 9/7977/106/6	13, 69		

